

SECRETARÍA DE AGRICULTURA Y DESARROLLO RURAL

ACUERDO por el que se dan a conocer las disposiciones generales aplicables a las Reglas de Operación y Lineamientos de los Programas de la Secretaría de Agricultura y Desarrollo Rural.

Al margen un sello con el Escudo Nacional, que dice: Estados Unidos Mexicanos.- SADER.- Secretaría de Agricultura y Desarrollo Rural.

VÍCTOR MANUEL VILLALOBOS ARÁMBULA, Secretario de Agricultura, y Desarrollo Rural, con fundamento en los artículos 25, 27, fracción XX y 28, párrafo decimotercero de la Constitución Política de los Estados Unidos Mexicanos; 9, 12, 23, 26 y 35 de la Ley Orgánica de la Administración Pública Federal; 4o. de la Ley Federal de Procedimiento Administrativo; 9, 12, 33, 34 y 35 de la Ley de Planeación; 75 y 77 de la Ley Federal de Presupuesto y Responsabilidad Hacendaria y 176 de su Reglamento; 7o., 8o., 32, 53, 54, 55, 56, 58, 59, 60, 61, 72, 79 primer párrafo, 80, 86, 87, 104, 140, 143, 164, 178, 183, 190 fracciones I y III, y 191 de la Ley de Desarrollo Rural Sustentable; 68, 69 y 70 fracciones I, XV y XXVI de la Ley General de Transparencia y Acceso a la Información; numerales Segundo, Cuarto, Quinto, Noveno y Décimo del Acuerdo por el que se emiten los Lineamientos para incorporar la perspectiva de género en las Reglas de Operación de los programas presupuestarios federales; y 1o., 2o., 3o. y 5o. fracción XXII del Reglamento Interior de la Secretaría de Agricultura, Ganadería, Desarrollo Rural, Pesca y Alimentación, ahora Secretaría de Agricultura y Desarrollo Rural (SADER); y

CONSIDERANDO

Que la Constitución Política de los Estados Unidos Mexicanos, establece en su artículo 25 que corresponde al Estado la rectoría del desarrollo nacional para garantizar que éste sea integral y sustentable, que fortalezca la Soberanía de la Nación y su régimen democrático y que, mediante el fomento del crecimiento económico y el empleo y una más justa distribución del ingreso y la riqueza, permita el pleno ejercicio de la libertad y la dignidad de los individuos, grupos y clases sociales;

Que la igualdad de oportunidades es fundamental para impulsar al país, por lo que es necesario elevar su productividad como medio para incrementar el crecimiento potencial de la economía y así el bienestar de las familias, y que uno de los propósitos del Gobierno de la República es generar una sociedad de derechos que logre la inclusión de todos los sectores sociales y reducir así los altos niveles de desigualdad;

Que la atención al sector rural es una prioridad claramente señalada por la política pública de Estado, diseñada e instrumentada por la actual administración del Ejecutivo Federal.

Que la Ley de Desarrollo Rural Sustentable en su artículo 5, establece como uno de sus objetivos "Corregir disparidades de desarrollo regional a través de la atención diferenciada a las regiones de mayor rezago, mediante una acción integral del Estado que impulse su transformación y la reconversión productiva y económica, con un enfoque productivo de desarrollo rural sustentable";

Que la Ley Federal de Presupuesto y Responsabilidad Hacendaria en su artículo 77 dispone que la Cámara de Diputados en el Presupuesto de Egresos, podrá señalar los programas, a través de los cuales se otorguen subsidios, y que deberán sujetarse a Reglas de Operación y lineamientos con el objeto de asegurar que la aplicación de los recursos públicos se realice con eficiencia, eficacia, economía, honradez y transparencia;

Que en el Decreto de Presupuesto de Egresos de la Federación para el Ejercicio Fiscal que corresponda, se establecen los criterios generales a que deberán sujetarse las Reglas de Operación para su elaboración, así como los criterios específicos para la operación de los Programas sujetos a reglas de operación y lineamientos;

Que en cumplimiento a la Ley General para la Igualdad entre Mujeres y Hombres, y la Ley General de Acceso de las Mujeres a una Vida Libre de Violencia, los programas de la Administración Pública Federal impulsarán, de manera transversal, la igualdad sustantiva entre mujeres y hombres a través de la incorporación de la perspectiva de género en su diseño, elaboración, aplicación, seguimiento y evaluación.

Que las Reglas de Operación y lineamientos, de los Programas de la Secretaría, atendiendo lo dispuesto por el Decreto de Presupuesto de Egresos de la Federación para el ejercicio presupuestal correspondiente, promoverán acciones cuya finalidad sea la inclusión de las personas con discapacidad, así como el desarrollo integral de los pueblos y comunidades indígenas;

Que la estructura programática de la Secretaría de Agricultura y Desarrollo Rural incluye programas y componentes sujetos a reglas de operación y/o lineamientos, y

Que en el segundo párrafo del artículo 77 de la Ley Federal de Presupuesto y Responsabilidad Hacendaria se establece que las dependencias, las entidades a través de sus respectivas dependencias coordinadoras de

sector o, en su caso, las entidades no coordinadas serán responsables de emitir las reglas de operación y lineamientos de los programas que inicien su operación en el ejercicio fiscal que corresponda o, en su caso, las modificaciones a aquellas que continúen vigentes, previa autorización presupuestaria de la Secretaría de Hacienda y Crédito Público y dictamen de la Comisión Nacional de Mejora Regulatoria; por lo que he tenido a bien emitir el siguiente:

**ACUERDO POR EL QUE SE DAN A CONOCER LAS DISPOSICIONES GENERALES APLICABLES A LAS
REGLAS DE OPERACIÓN Y LINEAMIENTOS DE LOS PROGRAMAS DE LA SECRETARÍA DE
AGRICULTURA Y DESARROLLO RURAL**

Contenido

TÍTULO ÚNICO. Disposiciones Generales

Capítulo I De los Programas y Componentes

Capítulo II De las Facultades y Obligaciones de las Instancias Participantes

Sección I De las Unidades Responsables

Sección II De las Representaciones Estatales de la SADER

Sección III De las Instancias Ejecutoras

Sección IV De otras Instancias Participantes

Capítulo III De los Proyectos Estratégicos

Capítulo IV Del Monitoreo y la Evaluación

Capítulo V De la Supervisión

Capítulo VI De la Inversión y Gastos de Operación de los Programas

Capítulo VII De la Coordinación Institucional

Capítulo VIII De la Auditoría

Capítulo IX De la Instauración del Procedimiento Administrativo, Peticiones y Denuncias

Capítulo X De la Transparencia, Difusión y Rendición de Cuentas Capítulo

XI De la Igualdad entre Mujeres y Hombres

TÍTULO ÚNICO

De las Disposiciones Generales

Capítulo I

De los Programas y Componentes

Artículo 1. El presente Acuerdo tiene como objeto establecer las disposiciones generales aplicables a las Reglas de Operación y Lineamientos de los Programas de la SADER, que estarán vigentes para la ejecución de los Programas y Componentes; por lo que su observancia es obligatoria para todas las instancias participantes en la ejecución de los mismos.

Artículo 2. Todos los Programas y sus Componentes de la SADER están sujetos al presupuesto autorizado en el Decreto de Presupuesto de Egresos de la Federación para el ejercicio fiscal correspondiente y demás disposiciones aplicables en los términos de la Ley Federal de Presupuesto y Responsabilidad Hacendaria y su Reglamento, a efecto de utilizar el subsidio en sufragar las necesidades de los beneficiarios fomentando el desarrollo de actividades sociales o económicas prioritarias de interés general; y se sumarán a la perspectiva transversal del Programa Especial Concurrente para el Desarrollo Rural Sustentable, con el fin de impulsar la productividad y competitividad en el Sector Agroalimentario.

Asimismo, la ejecución de los Programas y Componentes de la SADER, en sus respectivos ámbitos de atención, desplegarán las acciones procedentes a efecto de observar tanto el marco legal aplicable en la materia; así como lo establecido en los convenios internacionales, de los cuales México forma parte, en los que se disponen los principios y criterios encaminados a cumplir con la responsabilidad social que deben observar las actividades y proyectos económicos.

De igual forma, a efecto de cumplir con lo señalado en el Artículo Vigésimo del Decreto que establece las medidas para el uso eficiente, transparente y eficaz de los recursos públicos, y las acciones de disciplina

presupuestaría en el ejercicio del gasto público, así como para la modernización de la Administración Pública Federal; esta Secretaría continuará instruyendo que el pago a los beneficiarios se realice directamente y en forma electrónica, mediante depósito en cuentas bancarias. La forma de pago prevista en este artículo estará exceptuada en aquellos casos en que no se cuente con servicios bancarios en la localidad correspondiente.

Además, la SADER continuará instrumentando las acciones necesarias para dar cumplimiento al "Acuerdo por el que se determina la forma en que las dependencias y entidades contratarán los servicios bancarios para la dispersión de subsidios, así como las previsiones técnicas para que las mismas instruyan los pagos conducentes", de fecha 4 de noviembre de 2014, emitido por la Tesorería de la Federación de la Secretaría de Hacienda y Crédito Público, con base en el cual y en el marco de la Política de Inclusión Financiera, todos los programas de subsidios que consistan en la entrega de recursos o apoyos a los beneficiarios de los mismos, serán dispersados por la Tesorería de la Federación a sus cuentas bancarias, a través de las instituciones de banca de desarrollo o de banca múltiple.

Artículo 3. Para efectos y aplicación del presente Acuerdo, se entenderá por:

- I. **Beneficiario.-** Persona física o moral que recibe el subsidio, apoyo o Incentivos previstos en las Reglas de Operación y Lineamientos de los Programas de la SADER;
- II. **Componentes.-** Los que se prevean en el Presupuesto de Egresos de la Federación del ejercicio fiscal que corresponda;
- III. **CES.-** Comisión de Evaluación y Seguimiento;
- IV. **DOF.-** Diario Oficial de la Federación;
- V. **Incentivo.-** Son los subsidios asignados mediante recursos federales previstos en el Presupuesto de Egresos de la Federación del ejercicio fiscal que corresponda, que a través de la Secretaría, se otorgan a los diferentes sectores del ramo, a las entidades federativas o municipios para fomentar el desarrollo de actividades primarias o económicas prioritarias en el sector;
- VI. **Padrón de Solicitantes y Beneficiarios de la SADER.-** Registro que contiene los datos de identificación de las personas físicas y morales que solicitan y, de ser el caso, resultan beneficiadas con alguno de los incentivos previstos en los diferentes programas a cargo de la SADER;
- VII. **PDI.-** Programa de Desarrollo Institucional de las Representaciones Estatales de la SADER;
- VIII. **Predictamen.-** Acción que consiste en la revisión y evaluación de expedientes, o en su caso, listado de solicitudes de apoyo de los componentes a cargo de las Unidades Responsables que deben estar registrados en el SURI, de acuerdo a lo establecido en el instrumento jurídico correspondiente.
- IX. **Programa de Trabajo.-** Documento técnico que contiene las acciones planificadas de las actividades a desarrollar por parte de la Instancia Ejecutora, el Agente Técnico, la Unidad Técnica Operativa, la Instancia Dispersora de Recursos o la Instancia Ejecutora de Gastos Asociados, para la operación y ejecución de los Componentes.
- X. **Programas.-** Los que se indican en el Presupuesto de Egresos de la Federación del ejercicio fiscal que corresponda;
- XI. **Reglas de Operación y Lineamientos.-** Conjunto de disposiciones que precisan la forma de operar los Programas y Componentes de la Secretaría de Agricultura y Desarrollo Rural, con el propósito de lograr los niveles esperados de eficacia, eficiencia, equidad y transparencia;
- XII. **Representaciones Estatales de la SADER.-** Representación Estatal de la Secretaría en cada uno de las Entidades Federativas y de la Región Lagunera, incluye a los Centros de apoyo al Desarrollo Rural (CADER) y a los Distritos de Desarrollo Rural (DDR);
- XIII. **SDA.-** Secretaría de Desarrollo Agropecuario de los Estados o equivalente;
- XIV. **Secretaría/SADER.-** Secretaría de Agricultura y Desarrollo Rural;
- XV. **Sector Agroalimentario.-** Lo integra el conjunto de actividades agrícolas, pecuarias, acuícolas y pesqueras; las relativas a la agroindustria o industrial agroalimentarias, la investigación, innovación y la transferencia del conocimiento, así como los servicios de laboratorio para sanidad, inocuidad y calidad agroalimentaria.
- XVI. **Sistema Informático de Supervisión (SIS).-** Plataforma digital diseñada e implementada para registrar, analizar y almacenar los resultados de la Supervisión de los programas, componentes y/o proyectos estratégicos a cargo de la SADER, cuya administración general es responsabilidad de la

Dirección General de Planeación y Evaluación, o en su caso el área que designe el Titular de la Secretaría;

- XVII. Solicitante.-** Persona física, persona moral o grupo de personas que presenta una solicitud de apoyo en las ventanillas receptoras conforme al marco normativo;
- XVIII. Supervisión:** Procedimiento mediante el cual personal oficial de la Secretaría, sus órganos administrativos desconcentrados o descentralizados, constata mediante revisión física y documental, el cumplimiento de las acciones incluidas en el Programa de Trabajo o proyecto y las obligaciones a cargo del beneficiario;
- XIX. SURI.-** Sistema Único de Registro de Información de personas físicas y morales beneficiarias y usuarias de los Programas de la SADER, operado por las Instancias Ejecutoras y administrado tecnológicamente por la Dirección General de Tecnologías de la Información y Comunicaciones, o en su caso el área que designe el Titular de la Secretaría;
- XX. TESOFE.-** Tesorería de la Federación

Capítulo II

De las Facultades y Obligaciones de las Instancias Participantes

Artículo 4. En el ejercicio de las atribuciones y responsabilidades para la aplicación de los incentivos de los Programas, se contará por cada Componente con una Unidad Responsable, y una o más Instancias Ejecutoras, las que se podrán apoyar conforme se establezca en cada Componente en las siguientes Instancias:

I. Instancias que ejecuten acciones específicas para la operación del Componente (Agente Técnico, Unidad Técnica Operativa, Instancia Dispersora de Recursos, Instancia Ejecutora de Gastos Asociados); e

II. Instancias Auxiliares de Apoyo Técnico Operativo (Grupo Operativo, Unidad Técnica Auxiliar o Comité Técnico Dictaminador).

Sección I

De las Unidades Responsables

Artículo 5. La Unidad Responsable es aquella Unidad Administrativa de esta Secretaría, Órgano Administrativo Desconcentrado u Organismo Descentralizado sectorizado a la SADER, que tiene a su cargo la operación y ejecución de alguno de los Componentes que integran los Programas, conforme se establezca en los diversos Acuerdos por los que se dan a conocer las Reglas de Operación y lineamientos de los Programas de la SADER.

Para tal efecto, la Unidad Responsable tendrán las siguientes facultades y obligaciones: **I.**

Facultades:

- a. Establecer la mecánica operativa, criterios técnicos, operativos y administrativos, necesarios para la operación del (los) Componente(s) a su cargo en las Reglas de Operación y lineamientos de los Programas de la SADER;
- b. La interpretación para efectos administrativos y técnicos de las Reglas de Operación y lineamientos de los Programas de la SADER, aplicables al (los) Componente(s) a su cargo;
- c. El control, supervisión y seguimiento del (los) Componente(s) a su cargo;
- d. Definir los procedimientos para operar el (los) Componente(s) conforme a lo establecido en las Reglas de Operación y lineamientos del Programa que forme(n) parte;
- e. Designar, adicionar o sustituir a la Instancia o Instancias Ejecutoras del Componente y/o Proyecto Estratégico, acatando lo que para este efecto le establezca la Unidad de Administración y Finanzas de esta Secretaría, de conformidad con lo establecido en la fracción II, inciso i de este artículo;
- f. En su caso, instruir en el marco de las Reglas de Operación y lineamientos del Programa del cual sea parte el (los) Componente(s), la atención y aplicación focalizada de apoyo técnico a las Representaciones Estatales de la Secretaría que así lo considere necesario, lo cual se deberá llevar a cabo junto con la Coordinación General de Delegaciones;

-
- g. Designar cuando se considere estrictamente necesario, al Agente Técnico, la Unidad Técnica Operativa, la Instancia Dispersora de Recursos o la Instancia Ejecutora de Gastos Asociados; para la realización de acciones específicas para la operación del (los) Componente(s);
 - h. Validar los programas de trabajo y paquetes tecnológicos que presente la Instancia Ejecutora del Componente, o si es el caso, del incentivo que lo conforma; dichos paquetes deberán estar previamente validados por una Institución de Investigación o de Educación Superior;
 - i. Establecer criterios para autorizar las modificaciones propuestas por los beneficiarios a los proyectos aprobados; criterios que deben integrarse bajo el principio de que no se afecte de modo alguno el objetivo del proyecto, su impacto y la población objetivo acordada;
 - j. Establecer criterios con el fin de autorizar al beneficiario la ampliación del término otorgado a efecto de llevar a cabo la ejecución del proyecto para el cual se le hubiera otorgado el incentivo, cuando ello no implique un incremento del apoyo federal y/o comprometa recursos de ejercicios fiscales posteriores;
 - k. Definir y autorizar ventanillas, así como modificar los periodos y fechas de apertura, cierre y reapertura de éstas, conforme a la necesidad de operación del Componente, o si existiera presupuesto por ejercer; y cuando se presenten fenómenos hidrometeorológicos (sequía, helada, granizada, nevada, lluvia torrencial, inundación significativa, tornado, ciclón); y fenómenos geológicos (terremotos, erupción volcánica, maremotos y movimientos de ladera). Asimismo, se podrá considerar cualquier otra circunstancia climatológica atípica e impredecible que provoque afectaciones en la actividad agrícola, pecuaria, pesquera o acuícola.
 - l. Dictar a la Instancia Ejecutora las estrategias operativas y metodológicas, así como acordar ajustes a los procedimientos de operación utilizados por la Instancia Ejecutora, a efecto de que los recursos del (los) Componente(s) sean aplicados en tiempo y forma;
 - m. Autorizar la procedencia de las solicitudes de incentivo y de pago a quienes hayan sido designados beneficiarios del (los) Componente(s);
 - n. Autorizar la reasignación de los recursos del (los) Componente(s) que no se hubiesen ministrado, ya sea por cancelación de proyectos aprobados, o por alguna causa análoga que llegara a presentarse; siempre y cuando no supere el ejercicio fiscal correspondiente y el plazo de ejecución del proyecto/incentivo, no exceda el año calendario respectivo;
 - o. Promover acciones de coordinación con dependencias, entidades, instituciones públicas o privadas, entre otras, que coadyuven en el cumplimiento del objetivo del (los) Componente(s), en los casos que resulte procedente;
 - p. Instruir a la Instancia Ejecutora las estrategias operativas y metodológicas necesarias para que los recursos del (los) Componente(s) sean adecuadamente empleados y se otorguen con oportunidad; dentro de las que se puede incluir la aceleración de etapas dentro de los plazos establecidos en los Programas;
 - q. Solicitar informes respecto del (los) Componente(s) a las Instancias Ejecutoras, Agentes Técnicos, Unidades Técnicas Operativas, Instancias Dispersoras de Recursos, Instancias Ejecutoras de Gastos Asociados a la Operación, así como a los beneficiarios del (los) Componente(s);
 - r. En su caso, coordinar la integración e instalación de la CES que deriven de los convenios de colaboración y concertación celebrados, en los que se deberán de indicar sus funciones y alcances en atención al (los) Componente(s) que se trate;
 - s. Suscribir con las Entidades Federativas instrumentos jurídicos que permitan la ejecución del (los) Componente(s) a su cargo, sin perjuicio de que lo suscriba el C. Secretario del Ramo, según el impacto.
 - t. Revisar, analizar y, en su caso, autorizar la mecánica operativa complementaria que elabore y presente la Instancia Ejecutora, para los casos en que el incentivo esté vinculado a un financiamiento que otorgue dicha Instancia, directa o indirectamente, la cual no deberá contravenir los conceptos de apoyo y montos máximos establecidos en las Reglas de Operación y lineamientos de los Programas señalados en el prevean en el Presupuesto de Egresos de la Federación del ejercicio fiscal que corresponda;
 - u. Requerir a la Instancia Ejecutora que los informes mensuales y trimestrales de avances físicos-financieros de los recursos transferidos, que presente, cuenten por lo menos con los siguientes rubros:

- i. El monto de los recursos pendientes a ejercer por parte de los beneficiarios a los cuales ya se les entregaron recursos, así como las ministraciones pendientes de entrega;
 - ii. Los beneficiarios a los que se les entregaron apoyos y que han sido omisos en presentar su informe de avances a los que están obligados de conformidad con el instrumento jurídico suscrito con cada uno de ellos;
 - iii. El monto los productos financieros generados y reintegrados a la TESOFE del periodo que corresponda y acumulados;
 - iv. El monto de las ministraciones canceladas;
 - v. El desglose detallado de los conceptos e importes de los gastos de operación y apoyo administrativo realizados con cargo a los recursos transferidos;
 - vi. Señalar si se requiere la contratación de prestadores de servicios profesionales y su plena justificación;
 - vii. El avance de los instrumentos jurídicos suscritos con los beneficiarios que han sido finiquitados; y
 - viii. La atención a la población objetivo.
- v. Proponer Proyectos Estratégicos en los términos establecidos en el artículo 18 del presente Acuerdo; y
- w. En general, todas las facultades necesarias para la consecución de los objetivos del (los) Componente(s) a su cargo, conforme a lo establecido en los Acuerdos por los que se dan a conocer las Reglas de Operación y lineamientos de los Programas de la SADER del ejercicio fiscal que corresponda y demás legislación aplicable.

II. Obligaciones:

- a. Vigilar que todos los solicitantes que presenten una petición para acceder al apoyo de cualquiera de los componentes de los programas señalados en el Presupuesto de Egresos de la Federación del ejercicio fiscal que corresponda, se encuentren registrados en el Padrón de Solicitantes y Beneficiarios de esta Secretaría y con sus datos debidamente actualizados;
- b. Publicar en la página electrónica de la SADER, las Reglas de Operación y lineamientos del o los componentes a su cargo, de acuerdo a lo establecido en los Acuerdos por los que se dan a conocer las Reglas de Operación y lineamientos de los Programas de la SADER del ejercicio fiscal que corresponda; y el aviso de apertura de ventanillas con la antelación suficiente al inicio de sus operaciones;
- c. En coordinación con la Dirección General de Planeación y Evaluación, o en su caso el área que designe el Titular de la Secretaría, supervisar que la operación del (los) Componente(s) a su cargo, se realice conforme a lo dispuesto en el presente Acuerdo y demás normatividad aplicable;
- d. Realizar u ordenar las visitas de supervisión que permitan verificar que los incentivos otorgados hayan sido aplicados y usados conforme a la normatividad aplicable;
- e. Verificar el avance de la ejecución de los proyectos autorizados a los beneficiarios, para aprobarles, cuando éstos se lo soliciten, la ampliación del plazo otorgado para su ejecución, en aquellos casos en que los proyectos presenten al 30 de noviembre del ejercicio fiscal que corresponda, un progreso de por lo menos el 75% (setenta y cinco por ciento), prórroga que deberá constar en instrumento que para tal efecto se suscriba y con ello evitar el incumplimiento por parte de los beneficiarios, siempre y cuando dicha prórroga no supere el ejercicio fiscal correspondiente;
- f. Integrar los soportes documentales de la cuenta pública del (los) Componente(s) a su cargo con la relación definitiva de beneficiarios al 31 de diciembre del ejercicio fiscal que corresponda, en la que deberán especificarse los recursos pagados, devengados y los no devengados enterados a la TESOFE; exceptuándose de esta obligación al Componente de Atención a Siniestros Agropecuarios. El informe de la cuenta pública en cita, no podrá ser objeto de modificación alguna;
- g. Consultar ante la Autoridad Fiscal, el cumplimiento por parte del solicitante del (los) Componente(s), de las obligaciones fiscales contenidas en el Artículo 32-D del Código Fiscal de la Federación; así como requerir al solicitante del (los) Componente(s), cuando resulte aplicable, el documento mediante el cual acredite que se encuentra al corriente de sus obligaciones en materia de Seguridad Social, conforme se establezca en los diversos Acuerdos por los que se dan a conocer las Reglas de

- Operación y lineamientos de los Programas de la SADER del ejercicio fiscal que corresponda;
- h. Cuando tenga conocimiento de un posible incumplimiento por parte de los beneficiarios del (los) Componente(s) a su cargo, colaborar en el ámbito de su competencia, con la o las Instancias Ejecutoras, en la integración del expediente con toda la documentación e información relativa, para los efectos señalados en el párrafo primero del artículo 24 del presente Acuerdo;
 - i. Previo a realizar el nombramiento de Instancia Ejecutora, Agente Técnico, Unidad Técnica Operativa, Instancia Dispensora de Recursos o Instancia Ejecutora de Gastos Asociados a la Operación, deberá valorar y verificar el reconocimiento, la experiencia, la capacidad técnico-operativa respecto del Componente, así como la cobertura territorial, de quien pretenda ser designado como tal, emitiendo para tal efecto la designación correspondiente en los términos que le establezca la Unidad de Administración y Finanzas de esta Secretaría, asimismo deberá recabar y resguardar los elementos documentales que soporten la emisión del dictamen correspondiente, por lo menos 5 años o por el periodo que establezca la normatividad aplicable;
 - j. Suscribir con quien sea nombrada Instancia Ejecutora, Agente Técnico, Unidad Técnica Operativa, Instancia Dispensora de Recursos o Instancia Ejecutora de Gastos Asociados a la Operación del (los) Componente(s) a su cargo, los acuerdos, convenios de colaboración, de coordinación institucionales, de concertación y demás instrumentos jurídicos, según corresponda, en los que se establecerán las actividades a efectuar, así como las metas, montos y cronograma de actividades a desarrollar para la operación y ejecución del (los) Componente(s);
 - k. Suscribir con la Instancia Ejecutora, Agente Técnico, Unidad Técnica Operativa, Instancia Dispensora de Recursos o Instancia Ejecutora de Gastos Asociados a la Operación, del (los) Componente(s) a su cargo, la rescisión de los instrumentos indicados en el inciso que antecede, cuando a consideración de la Unidad Responsable no existan resultados satisfactorios en la operación del (los) Componente(s); y
 - l. Llevar el control y seguimiento de la operación del (los) Componente(s).
 - m. Elaborar informes trimestrales relativos al ejercicio de los recursos presupuestales que se le asignen para la ejecución del componte a su cargo, en los que deberá detallar los elementos establecidos en las fracciones I a la IX del artículo 75 de la Ley Federal de Presupuesto y Responsabilidad Hacendaria, que para el caso de la SADER resulten aplicables, con el objeto de dar cumplimiento a la fracción X de dicho artículo;
 - n. Supervisar el cabal cumplimiento de lo establecido en el Capítulo de los Derechos, obligaciones y exclusiones que, con la excepción del Acuerdo del Programa de Sanidad e Inocuidad Agroalimentaria, se encuentra previsto en los diversos acuerdos específicos por los que se dan a conocer las Reglas de Operación y lineamientos de los Programas de la SADER del ejercicio fiscal que corresponda, relativo al derecho que tienen los beneficiarios de los apoyos de esta Secretaría, para adquirir con el proveedor que libremente elijan los bienes o servicios que cumplan con las características de utilidad, calidad y precio que ellos requieran y, en su caso, la capacitación necesaria para el mejor desempeño de los procesos productivos de sus proyectos de inversión.

Por tanto, las Unidades Responsables deberán abstenerse de emitir disposiciones normativas adicionales a las Reglas de Operación y lineamientos del Componente a su cargo, que pongan en riesgo o nulifiquen el ejercicio pleno de este derecho de los beneficiarios; y

- o. Vigilar el cabal cumplimiento de lo relativo a las Erogaciones para la igualdad entre Mujeres y Hombres del Decreto de Presupuesto de la Federación para el Ejercicio Fiscal que corresponda y sea, en la normatividad que le sea aplicable.
- p. Elaborar y hacer del conocimiento de su superior jerárquico, una estrategia de seguimiento y supervisión de los programas de trabajo, derivada de la designación de Instancias Ejecutoras y/o otras Instancias Participantes, y
- q. Verificar que las Instancias Ejecutoras lleven a cabo la captura y registro de los beneficiarios en el SURI.

Artículo 6. En el caso de los recursos convenidos con las Entidades Federativas, la Unidad Responsable, previo acuerdo con éstas, adicionalmente a las facultades y obligaciones ya establecidas en el presente Acuerdo, podrá:

- l. Establecer, en las Reglas de Operación y lineamientos de los Programas de la SADER indicados en el Presupuesto de Egresos de la Federación del ejercicio fiscal correspondiente y demás disposiciones aplicables, la mecánica operativa y de orden administrativo, así como los términos de referencia, que

- le permitan dar atención a las prioridades estratégicas estatales, complementar, ordenar u organizar la operación de los Componentes;
- II. Definir los plazos internos para el flujo de solicitudes y expedientes entre ventanillas y áreas de apoyo al proceso, previa solicitud de la Instancia Ejecutora;
 - III. Solicitar reportes de avances en la operación de los programas y componentes a las Entidades Federativas a través de las Representaciones Estatales de la Secretaría, o en su caso las Subdelegaciones de Pesca.
 - V. Acordar con la Entidad Federativa, que la ejecución del programa, componentes o proyectos estratégicos sea a través de alguna entidad, organismo o asociación;
 - VI. Validar y otorgar el visto bueno al Anexo Técnico de Ejecución de los componentes convenidos.

Sección II

De las Representaciones Estatales de la Secretaría

Artículo 7. Las Representaciones Estatales de la Secretaría en las Entidades Federativas, cuando funjan como Instancia Ejecutora de alguno de los componentes de los Programas de la SADER, tendrán la responsabilidad de realizar las funciones de dicho encargo, así como llevar a cabo las actividades específicas determinadas para la ejecución del Componente que se trate, entre las que se encuentran las siguientes:

- I. Difundir en lugar visible de la Representación Estatal el Padrón de Asesores Técnicos correspondiente a su entidad federativa;
- II. Brindar a los solicitantes que acudan a la Representación Estatal de la Secretaría, la información que les permita conocer cómo operan los Programas de la SADER, así como sus derechos y obligaciones;
- III. Operar la ventanilla y registrar las solicitudes en el sistema de información oficial de la Secretaría;
- IV. Integrar los expedientes de solicitudes para la evaluación y dictaminación por parte de la Instancia Ejecutora;
- V. Registrar en el sistema de información los resultados del proceso de dictaminación, autorización, entrega de apoyos y avances en el ejercicio de los recursos de los Componentes, así como informar periódicamente a la Unidad Responsable que la información se ha validado;
- VI. Realizar visitas de supervisión y/o verificación para constatar la aplicación de los incentivos;
- VII. Vigilar la ejecución de los proyectos autorizados a los beneficiarios, para informar a la Unidad Responsable del (los) Componente(s), cuáles al 30 de noviembre del año del ejercicio fiscal que corresponda presentan un avance del 75% (setenta y cinco por ciento), de manera que esta cuenta con los elementos necesarios para aprobar, cuando los beneficiarios así lo soliciten, la prórroga del plazo para la realización del proyecto autorizado, lo que deberá constar en el instrumento que para tal efecto se suscriba, y con ello evitar el incumplimiento por parte de los beneficiarios;
- VIII. Previo a la emisión del dictamen, realizar visitas de verificación para corroborar la pertinencia de los proyectos presentados por los solicitantes, en coordinación con la Unidad Responsable y la Instancia Ejecutora;
- IX. En su caso, validar la información presentada, que se registre en el Sistema de Información de la Secretaría;
- X. Apoyar las acciones de acompañamiento en coordinación con la Unidad Responsable y la Instancia Ejecutora;
- XI. Aplicar los criterios que emita la Unidad Responsable para autorizar las modificaciones propuestas por los beneficiarios a los proyectos aprobados; verificando para tal efecto que no se afecta de modo alguno el objetivo del proyecto, su impacto y la población objetivo acordada;
- XII. Aplicar los criterios que emita la Unidad Responsable para autorizar al beneficiario la ampliación del término otorgado para la ejecución del proyecto para el cual se le hubiera otorgado el incentivo, cuando ello no implique un incremento del apoyo federal y/o comprometa recursos de ejercicios posteriores;
- XIII. Validar el informe para la integración de la cuenta pública del Componente con la relación definitiva de beneficiarios al 31 de diciembre del año del ejercicio fiscal que corresponda;
- XIV. Colaborar en las acciones de seguimiento a los trabajos de los Componentes;

- XV. Colaborar en la notificación y entrega de incentivos a los beneficiarios, así como recabar los comprobantes correspondientes;
- XVI. Coordinar y en su caso, proporcionar la capacitación y asistencia técnica a los beneficiarios de los incentivos; y
- XVII. Operar el (los) Componente(s) conforme a lo establecido en las Reglas de Operación y lineamientos del Programa que regule el (los) Componente(s) que corresponda, sí así lo determina la Unidad Responsable.

Sección III

De las Instancias Ejecutoras

Artículo 8. La Instancia Ejecutora puede ser una Unidad Administrativa de la estructura central de la Secretaría, un Órgano Administrativo Desconcentrado u Organismo Descentralizado sectorizado a la SADER, la Representación Estatal de la Secretaría en cada Entidad Federativa y la Región Lagunera, así como los Gobiernos de las Entidades Federativas.

- I. Asimismo, podrá ser designada como Instancia Ejecutora cualquiera de las siguientes personas morales:
 - a. Instituciones Internacionales del derecho público;
 - b. Personas morales del derecho público (federal o estatal);
 - c. Instituciones Públicas de Educación Superior o de Investigación; y
 - d. Personas morales que no sean de carácter mercantil y cuyo objeto social les haya permitido estar vinculadas con el fomento y desarrollo del Sector agroalimentario desde la fecha de su constitución, la cual no deberá ser menor a cuatro años.
- II. Cualquiera de las personas morales antes referidas, deberán acreditar ante la Unidad Responsable contar con el reconocimiento, la experiencia, la capacidad técnico-operativa y la cobertura territorial para operar y ejecutar el (los) Componente(s) para el (los) que se pretende sean designadas como Instancias Ejecutoras.
- III. Asimismo, conforme al Oficio Circular mediante el cual la Secretaría de la Función Pública emite diversas directrices para los Titulares de las Unidades de Administración y Finanzas de las dependencias y equivalentes en las entidades de la Administración Pública Federal y titulares de los Órganos Internos de Control, que deberán observarse en las contrataciones que se realicen entre entes públicos, que sean publicados en el Diario Oficial de la Federación, la Unidad Responsable deberá analizar y valorar bajo su más estricta responsabilidad si la persona moral que se pretende sea designada Instancia Ejecutora tiene o cuenta con:
 - a. La capacidad de ejecutar de manera directa cuando menos el 51% del monto total de los recursos presupuestales que se les pudieran transferir mediante el instrumento jurídico que suscriba en su carácter de Instancia Ejecutora con la Unidad Responsable; o
 - b. Que en caso de requerir contratar a terceros para los efectos de cumplir las obligaciones, las acciones y las metas a su cargo, esta no excederá el 49% del monto total de los recursos presupuestales señalados.
- IV. Por tanto, no bastará que la persona moral que se pretenda sea designada como Instancia Ejecutora manifieste bajo protesta de decir verdad, que cuenta con los elementos antes señalados, sino que deberá de presentar la documentación correspondiente ante la Unidad Responsable, para que esta emita la dictaminación correspondiente en los términos que le establezca la Unidad de Administración y Finanzas de esta Secretaría, y así poder determinar quien fungirá como Instancia Ejecutora; lo anterior, de conformidad con el artículo 5, fracción II, inciso i del presente Acuerdo.
- V. En consecuencia, una vez que la Unidad Responsable hubiera designado a la Instancia Ejecutora, ambas partes deberán suscribir el instrumento jurídico correspondiente, en el que se establezcan los compromisos que dicha Instancia debe cumplir, los objetivos y acciones específicas a realizar; así como las metas, el cronograma de actividades y los entregables que para el efecto se determinen.

El procedimiento para la celebración del instrumento jurídico correspondiente con la Instancia Ejecutora que previamente haya sido designada por la Unidad Responsable, deberá apegarse estrictamente a lo establecido en el Oficio Circular mediante el cual la Secretaría de la Función Pública emite diversas directrices para los Titulares de las unidades de Administración y Finanzas de las dependencias y equivalentes en las entidades de

la Administración Pública Federal y titulares de los Órganos Internos de Control, que deberán observarse en las contrataciones que se realicen entre entes públicos, que sea publicado en el Diario Oficial de la Federación.

Artículo 9. Para la ejecución de las acciones y el cumplimiento de las metas establecidas en el instrumento jurídico que suscriba con la Unidad Responsable, la Instancia Ejecutora tendrá las siguientes facultades y obligaciones: **I. Facultades:**

- a. Operar y ejecutar el (los) Componente(s) para el cual fue designada por la Unidad Responsable, conforme lo establecido en las Reglas de Operación y lineamientos de los Programas de la SADER;
- b. Suscribir con la Unidad Responsable, el instrumento jurídico en el que se precisen sus compromisos, objetivos, acciones específicas a realizar, indicadores, metas, cronograma de actividades, los rubros de los informes de avance físico-financieros de los recursos presupuestales transferidos y sus correspondientes entregables; así como la cantidad de reuniones que de manera ordinaria deberán de llevarse a cabo con la Unidad Responsable, las cuales no podrán ser menos de tres, y de carácter extraordinario las que se consideren necesarias.

Las reuniones señaladas, tendrán entre otros objetivos, verificar tanto el avance del cumplimiento de las obligaciones a cargo de la Instancia Ejecutora, como el de los beneficiarios de los Componentes;

- c. Presentar el Programa de Trabajo del (los) Componente(s), en el que se deberán establecer actividades a desarrollar, metas, indicadores, montos y cronograma de actividades, así como los entregables, y en su caso proponer a la Unidad Responsable paquetes tecnológicos para su autorización, previamente validados por una Institución de Investigación o Educación Superior;
- d. Apoyarse en la operación del (los) Componente(s) de instancias auxiliares de apoyo técnico operativo o por la Unidad Técnica Operativa, conforme la Unidad Responsable lo autorice;
- e. Coordinar en la ventanilla la recepción de las solicitudes al (los) Componente(s) que esté a su cargo, así como la documentación que se adjunte;
- f. Evaluar y dictaminar las solicitudes presentadas del (los) Componente(s) que esté a su cargo, conforme a los requisitos de elegibilidad y criterios de selección previstos en las Reglas de Operación y lineamientos de los Programas de la SADER;
- g. Emitir el dictamen técnico de los proyectos presentados por los solicitantes y poner a consideración de la Unidad Responsable la aprobación de los montos de incentivo correspondientes;
- h. Previo dictamen y autorización de recursos, realizar visitas de verificación que permitan determinar la pertinencia de proyectos propuestos por los solicitantes;
- i. Realizar el pago de los incentivos a los beneficiarios del (los) Componente(s) cuando así se lo indique la Unidad Responsable;
- j. Solicitar por escrito al beneficiario, la presentación de informes de avance físico financiero del proyecto;
- k. Proponer a la Unidad Responsable la reasignación de recursos, cuando no se hayan ministrado con motivo de la cancelación de proyectos aprobados o desistidos antes de efectuar el cierre de cuenta pública;
- l. Cancelar en forma total o parcial los proyectos en caso de que el beneficiario del Componente no cumpla con lo previsto en las Reglas de Operación y lineamientos de los Programas de la SADER;
- m. Suscribir con los beneficiarios, los instrumentos jurídicos y solicitar su aportación conforme a lo señalado en la Mecánica Operativa del Componente, así como el correspondiente cierre finiquito de los instrumentos jurídicos referidos;
- n. Solicitar autorización previa y por escrito a la Unidad Responsable, respecto de cualquier cambio que implique modificaciones al proyecto autorizado al beneficiario o a las condiciones de los incentivos del (los) Componente(s), lo que deberá ser resuelto por la Unidad Responsable dentro de los diez días hábiles siguientes a la presentación de la solicitud, en caso contrario se considerará resuelto en sentido negativo; y
- o. Para los casos, en que el incentivo esté vinculado a un financiamiento que otorgue la Instancia Ejecutora, directa o indirectamente, ésta deberá elaborar una mecánica de operación complementaria a la establecida en las Reglas de Operación y lineamientos del Programa que regule el Componente que corresponda; la cual no podrá contravenir los conceptos de apoyo y montos máximos establecidos en las citadas Reglas y deberán ser incorporadas en la convocatoria y publicadas en la página electrónica de la SADER y de la Instancia Ejecutora. Asimismo, la mecánica operativa complementaria

debe presentarla para su revisión, análisis y, en su caso, autorización por parte de la Unidad Responsable que corresponda.

II. Obligaciones:

- a. Ejercer los recursos, conforme a lo establecido en la Ley Federal de Presupuesto y Responsabilidad Hacendaria y su Reglamento, el Decreto de Presupuesto de Egresos de la Federación para el ejercicio fiscal correspondiente, el presente Acuerdo y las Reglas de Operación y lineamientos de los Programas de la SADER;
- b. Aplicar los criterios que emita la Unidad Responsable para autorizar las modificaciones propuestas por los beneficiarios a los proyectos aprobados; verificando para tal efecto que no se afecta de modo alguno el objetivo del proyecto, su impacto y la población objetivo acordada;
- c. Aplicar los criterios que emita la Unidad Responsable para autorizar al beneficiario la ampliación del término otorgado para la ejecución del proyecto para el cual se le hubiera otorgado el incentivo, cuando ello no implique un incremento del apoyo federal y/o comprometa recursos de ejercicios posteriores;
- d. Vigilar la ejecución de los proyectos autorizados a los beneficiarios, para informar a la Unidad Responsable del Componente, cuáles al 30 de noviembre del año del ejercicio fiscal que corresponda, presentan un avance del 75% (setenta y cinco por ciento), de manera que ésta cuente con los elementos necesarios para aprobar, cuando los beneficiarios así lo soliciten, la prórroga del plazo para la realización del proyecto autorizado, lo que deberá constar en el instrumento que para tal efecto se suscriba, y con ello evitar el incumplimiento por parte de los beneficiarios;
- e. Aplicar los criterios que emita la Unidad Responsable para la asignación de incentivos a los beneficiarios;
- f. Publicar en su página electrónica y en donde le indique la Unidad Responsable las fechas de apertura y cierre de ventanillas, y su ubicación, la normatividad de operación del (los) Componente(s), así como los requisitos que deben satisfacer los solicitantes, con base en lo dispuesto en las Reglas de Operación y lineamientos de los Programas de la SADER;
- g. Realizar las acciones necesarias para que las ventanillas del (los) Componente(s) a su cargo inicien actividades en la fecha establecida en las Reglas de Operación y lineamientos de los Programas de la SADER;
- h. Brindar asesoría y orientación a todos los solicitantes del (los) Componente(s), en especial cuando se trate de mujeres, individuales o en grupo;
- i. Proporcionar, en su caso, la capacitación y asesoría técnica a los beneficiarios de los incentivos;
- j. Registrar oportunamente, y mantener actualizada la información en el SURI;
- k. Cuando tenga conocimiento de un posible incumplimiento por parte de los beneficiarios del (los) Componente(s) a su cargo, colaborar en el ámbito de su competencia, con la Unidad Responsable, en la integración del expediente con toda la documentación e información relativa, para los efectos señalados en el párrafo primero del artículo 24 del presente Acuerdo;
- l. Notificar a la Unidad Responsable del Componente, respecto de las resoluciones a los incumplimientos en que incurran los beneficiarios;
- m. Llevar el control y registro detallado de la aplicación de los recursos y el avance pormenorizado de las metas e indicadores de cada Componente, con el fin de elaborar y enviar a la Unidad Responsable, los informes mensuales y trimestrales de avances físicos-financieros de los recursos transferidos, los que deberán contar por lo menos con los siguientes cuentén por lo menos con los siguientes rubros:
 - i. El monto de los recursos pendientes a ejercer por parte de los beneficiarios a los cuales ya se les entregaron recursos, así como las ministraciones pendientes de entrega;
 - ii. Los beneficiarios a los que se les entregaron apoyos y que han sido omisos en presentar su informe de avances a los que están obligados de conformidad con el instrumento jurídico suscrito con cada uno de ellos;
 - iii. El monto los productos financieros generados y reintegrados a la TESOFE del periodo y acumulados;
 - iv. El monto de las ministraciones canceladas;

- v. El desglose detallado de los conceptos e importes de los gastos de operación y apoyo administrativo realizados con cargo a los recursos transferidos;
 - vi. Señalar si se requiere la contratación de prestadores de servicios profesionales y su justificación;
 - vii. El avance de los instrumentos jurídicos suscritos con los beneficiarios que han sido finiquitados; y viii. La atención a la población objetivo.
- n. Presentar la comprobación de la erogación del recurso público con independencia del seguimiento hasta el finiquito; la documentación en original o copia certificada que avala el recibo de incentivos deberá formar parte del expediente correspondiente siendo responsabilidad de la Instancia Ejecutora su resguardo para los efectos legales correspondientes, por el tiempo que establece la normatividad aplicable;
- o. Realizar el seguimiento que podrá consistir en la entrega de reportes, requerimiento de información, visitas de supervisión y verificación y cualquier otro que le requiera la Unidad Responsable, que permita verificar que los incentivos otorgados hayan sido autorizados y usados conforme a la normatividad aplicable y vigente;
- p. Proporcionar a la Unidad Responsable, por escrito o por el medio que le indique, la información disponible y actualizada que posea respecto del (los) Componente(s);
- q. Resguardar por el tiempo establecido en la normatividad aplicable los expedientes únicos contables, así como la documentación soporte y actas finiquito de la comprobación o entrega recepción de los incentivos del (los) Componente(s), por un término mínimo de cinco años, lo anterior, sin perjuicio de lo establecido en la legislación aplicable; asimismo otorgará las facilidades a la Unidad Responsable y/o autoridades fiscalizadoras y hacendarias, para la evaluación y auditorías que se efectúen al (los) Componente(s);
- r. Proporcionar la información cuando la Unidad Responsable lo requiera, con fines de rendición de cuentas;
- s. Integrar el informe de la cuenta pública del (los) Componente(s) a su cargo, con la relación definitiva de beneficiarios al 31 de diciembre del año del ejercicio fiscal que corresponda, en la que deberán especificarse los recursos pagados, devengados y los no devengados enterados a la TESOFE, para su entrega a la Unidad Responsable. El informe de la cuenta pública en cita no podrá ser objeto de modificación alguna;
- t. Atender conjuntamente con la Unidad Responsable, las auditorías que practiquen al (los) Componente(s) los órganos fiscalizadores de nivel Federal, Estatal o de la Auditoría Superior de la Federación hasta su solventación;
- u. Reintegrar a la TESOFE, en cumplimiento a la Ley Federal de Presupuesto y Responsabilidad Hacendaria y su Reglamento y demás normatividad aplicable, los recursos que al cierre del ejercicio no se hayan devengado, así como los productos y cargas financieras que correspondan;
- v. Colaborar para mantener actualizado el Directorio de Personas físicas y/o morales que pierden su derecho a recibir incentivos, a cargo de la Unidad de Administración y Finanzas de la Secretaría;
- w. Cumplir cabalmente las atribuciones, responsabilidades y acciones que de manera clara y precisa se establezcan en el instrumento jurídico, que en su caso, suscriban con la Unidad Responsable; debiendo señalarse en el instrumento en cita que el incumplimiento de éstas será causal de rescisión;
- x. Cumplir en tiempo y forma los compromisos, metas y objetivos descritos en el Programa de Trabajo del Componente autorizado por la Unidad Responsable;
- y. Cuando hubiese participado en la operación y ejecución de Componentes de la SADER en ejercicios anteriores, deberá acreditar ante la Unidad Responsable estar al corriente en sus informes y cierres de la cuenta pública que corresponda;
- z. Contar con la experiencia, la capacidad técnico-operativa y la cobertura territorial para operar y ejecutar el (los) Componente(s), lo que deberá acreditar ante la Unidad Responsable;
- aa. Señalar expresamente y en forma idéntica la participación y apoyo del Gobierno Federal, a través de la Secretaría tanto de las acciones de difusión, divulgación, promoción del objeto referido en los Programas de Trabajo, en la entrega de los incentivos, como en la información de resultados obtenidos utilizando en todo acto y documento la imagen institucional oficial de ambos órdenes de gobierno (federal y estatal); y

- bb.** En general, todas las obligaciones necesarias para la consecución de los objetivos del Programa y Componente(s) respecto del cual funge como Instancia Ejecutora.

Sección IV

De otras instancias participantes

Artículo 10. El Agente Técnico, es aquella persona moral designada por la Unidad Responsable para apoyar en la ejecución de actividades del Programa o Componente.

- I.** Podrá ser designada como Agente Técnico cualquiera de las siguientes personas morales:
 - a.** Instituciones Internacionales del derecho público;
 - b.** Personas morales del derecho público (federal o estatal);
 - c.** Instituciones Públicas de Educación Superior o de investigación; y
 - d.** Personas morales que no sean de carácter mercantil y cuyo objeto social les haya permitido estar vinculadas con el fomento y desarrollo del Sector agroalimentario desde la fecha de su constitución, la cual no deberá ser menor a cuatro años.
- II.** Cualquiera de las personas morales antes referidas, deberán acreditar ante la Unidad Responsable contar con el reconocimiento, la experiencia, la capacidad técnico-operativa y la cobertura territorial para apoyar en la ejecución de actividades del Programa o Componente.
- III.** Asimismo, conforme al Oficio Circular mediante el cual la Secretaría de la Función Pública emite diversas directrices para los Titulares de las unidades de Administración y Finanzas de las dependencias y equivalentes en las entidades de la Administración Pública Federal y titulares de los Órganos Internos de Control, que deberán observarse en las contrataciones que se realicen entre entes públicos, que sea publicado en el Diario Oficial de la Federación, la Unidad Responsable deberá analizar y valorar bajo su más estricta responsabilidad si la persona moral que se pretende sea designada Agente Técnico tiene o cuenta con:
 - a.** La capacidad de ejecutar de manera directa cuando menos el 51% del monto total de los recursos presupuestales que se les pudieran transferir mediante el instrumento jurídico que suscriba en su carácter de Agente Técnico con la Unidad Responsable; o
 - b.** Que en caso de requerir contratar a terceros para los efectos de cumplir las obligaciones, las acciones y las metas a su cargo, esta no excederá el 49% del monto total de los recursos presupuestales señalados.
- IV.** Por tanto, no bastará que la persona moral que se pretenda sea designada como Agente Técnico manifieste bajo protesta de decir verdad, que cuenta con los elementos antes señalados, sino que deberá de presentar la documentación correspondiente ante la Unidad Responsable, para que esta emita la dictaminación correspondiente en los términos que le establezca la Unidad de Administración y Finanzas de esta Secretaría, y así poder determinar quien fungirá como Agente Técnico; lo anterior, de conformidad con el artículo 5, fracción II, inciso i del presente Acuerdo.
- V.** Consecuentemente, una vez que la Unidad Responsable hubiera designado al Agente Técnico, ambas partes deberán suscribir el instrumento jurídico correspondiente, en el que se precisen los compromisos que dicha instancia debe cumplir, los objetivos y acciones específicas a realizar; así como las metas, el cronograma de actividades y sus correspondientes entregables.

Artículo 11. Para el cumplimiento de las acciones y actividades establecidas en el instrumento jurídico que suscriba con la Unidad Responsable, el Agente Técnico tendrá las siguientes facultades y obligaciones: **I.**

Facultades:

- a.** Colaborar en la ejecución de actividades del Programa o Componente(s) que la Unidad Responsable determine; y

II. Obligaciones:

- a.** Proporcionar a los solicitantes del (los) Componente(s), en especial cuando se trate de mujeres, individuales o en grupo, información detallada y específica respecto de los conceptos de apoyo, montos, procesos y procedimientos para la presentación de sus solicitudes de inscripción y trámites posteriores, conforme a lo indicado en las Reglas de Operación y lineamientos de los Programas de la SADER;

- b. Ofrecer a los beneficiarios del (los) Componente(s) información respecto de las sanciones en caso de incumplimiento a las disposiciones de las Reglas de Operación y lineamientos de los Programas de la SADER;
- c. Dar a conocer a los solicitantes del (los) Componente(s) los lineamientos operativos específicos que emita la Unidad Responsable del (los) Componente(s);
- d. Ejercer los recursos presupuestales que se le otorguen, conforme a lo establecido en la Ley Federal de Presupuesto y Responsabilidad Hacendaria y su Reglamento, el Decreto de Presupuesto de Egresos de la Federación para el ejercicio fiscal, el presente Acuerdo y las Reglas de Operación y lineamientos de los Programas de la SADER;
- e. Contar con la experiencia, la capacidad técnico-operativa y la cobertura territorial para realizar las acciones que se le encomienden para la operación del (los) Componente(s), lo que deberá acreditar ante la Unidad Responsable;
- f. Cumplir en tiempo y forma los compromisos, objetivos y acciones enunciadas en el instrumento que suscriba con la Unidad Responsable;
- g. Cuando hubiese participado en la operación y ejecución de Componentes de la SADER en ejercicios anteriores, deberá acreditar ante la Unidad Responsable estar al corriente en sus informes y cierres de la cuenta pública que corresponda;
- h. Reintegrar a la TESOFE, en cumplimiento a la Ley Federal de Presupuesto y Responsabilidad Hacendaria y su Reglamento y demás normatividad aplicable, los recursos que al cierre del ejercicio no se hayan devengado, así como los productos y cargas financieras que correspondan; y
- i. En general, todas las obligaciones que establezca la Unidad Responsable que permitan la consecución de los objetivos del Programa y Componente(s).

Artículo 12. La Unidad Técnica Operativa, es aquella persona moral designada por la Unidad Responsable para apoyar en la operación del (los) Componente(s), mediante la emisión de opiniones técnicas a las solicitudes de incentivos, lo que permitirá pre-dictaminarlas y priorizarlas, así como darles seguimiento físico-financiero.

- I. Podrá ser designada como Unidad Técnica Operativa cualquiera de las siguientes personas morales:
 - a. Instituciones Internacionales del derecho público;
 - b. Personas morales del derecho público (federal o estatal);
 - c. Instituciones Públicas de Educación Superior o de Investigación; y
 - d. Personas morales que no sean de carácter mercantil y cuyo objeto social les haya permitido estar vinculadas con el fomento y desarrollo del Sector agroalimentario desde la fecha de su constitución, la cual no deberá ser menor a cuatro años.
- II. Cualquiera de las personas morales antes referidas, deberán acreditar ante la Unidad Responsable contar con el reconocimiento, la experiencia, la capacidad técnico-operativa y material, el recurso humano y la cobertura territorial para poder fungir como Unidad Técnica Operativa del (los) Componente(s).
- III. Asimismo, conforme al Oficio Circular mediante el cual la Secretaría de la Función Pública emite diversas directrices para los Titulares de las unidades de Administración y Finanzas de las dependencias y equivalentes en las entidades de la Administración Pública Federal y titulares de los Órganos Internos de Control, que deberán observarse en las contrataciones que se realicen entre entes públicos, que sea publicado en el Diario Oficial de la Federación, la Unidad Responsable deberá analizar y valorar bajo su más estricta responsabilidad si la persona moral que se pretende sea designada Unidad Técnica Operativa tiene o cuenta con:
 - a. La capacidad de ejecutar de manera directa cuando menos el 51% del monto total de los recursos presupuestales que se les pudieran transferir mediante el instrumento jurídico que suscriba en su carácter de Unidad Técnica Operativa con la Unidad Responsable; o
 - b. Que en caso de requerir contratar a terceros para los efectos de cumplir las obligaciones, las acciones y las metas a su cargo, esta no excederá el 49% del monto total de los recursos presupuestales señalados.
- IV. Por tanto, no bastará que la persona moral que se pretenda sea designada como Unidad Técnica Operativa manifieste bajo protesta de decir verdad, que cuenta con los elementos antes señalados,

sino que deberá de presentar la documentación correspondiente ante la Unidad Responsable, para que esta emita la dictaminación correspondiente en los términos que le establezca la Unidad de Administración y Finanzas de esta Secretaría, y así poder determinar quien fungirá como Unidad Técnica Operativa; lo anterior, de conformidad con el artículo 5, fracción II, inciso i del presente Acuerdo.

- V. Consecuentemente, una vez que la Unidad Responsable hubiera designado a la Unidad Técnica Operativa, ambas partes deberán suscribir el instrumento jurídico correspondiente, en el que se precisen los compromisos que dicha instancia debe cumplir, los objetivos y acciones específicas a realizar; así como las metas, indicadores y el cronograma de actividades y los entregables correspondientes.

Artículo 13.- Para ejecución de las acciones y el cumplimiento de las metas establecidas en el instrumento jurídico que suscriba con la Unidad Responsable, la Unidad Técnica Operativa tendrá las siguientes facultades y obligaciones: **I. Facultades:**

- a. Efectuar el análisis de las solicitudes de incentivos del (los) Componente(s), para emitir las correspondientes opiniones técnicas, tomando en consideración los criterios que emita la Unidad Responsable;
- b. Entregar a la Unidad Responsable o a quien esta le indique, las opiniones técnicas emitidas a las solicitudes de incentivos del (los) Componente(s);
- c. Realizar el seguimiento físico-financiero de aquellas solicitudes que hayan sido dictaminadas favorablemente;
- d. Presentar el Programa de Trabajo del (los) Componente(s), en el que se deberán establecer actividades a desarrollar, metas, indicadores, montos y cronograma de actividades; y
- e. Suscribir el instrumento jurídico en el que se precisen sus compromisos, objetivos, acciones específicas a realizar, metas, indicadores, cronograma de actividades y sus correspondientes entregables, el cual formalizará con la Unidad Responsable.

II.- Obligaciones:

- a. Colaborar con la Unidad Responsable en la recepción de los expedientes que presente la Instancia Ejecutora del (los) Componente(s);
- b. Llevar a cabo la revisión del cumplimiento de los requisitos y la normatividad de cada expediente del que la Unidad Responsable le pida su análisis y opinión técnica;
- c. Evaluar y opinar técnicamente las solicitudes presentadas del Componente que le indique la Unidad Responsable, conforme a los requisitos de elegibilidad y criterios de selección previstos en las Reglas de Operación y lineamientos de los Programas de la SADER;
- d. Efectuar al beneficiario del incentivo requerimientos de información, visitas de seguimiento y verificación, así como cualquier otro que le señale la Unidad Responsable;
- e. Ejercer los recursos presupuestales que se le otorguen, conforme a lo establecido en la Ley Federal de Presupuesto y Responsabilidad Hacendaria y su Reglamento, el Decreto de Presupuesto de Egresos de la Federación para el ejercicio fiscal que corresponda, el presente Acuerdo y las Reglas de Operación y lineamientos de los Programas de la SADER;
- f. Contar con la experiencia, la capacidad técnico-operativa y la cobertura para realizar las acciones que se le encomienden para la operación del Componente, lo que deberá acreditar ante la Unidad Responsable;
- g. Cumplir en tiempo y forma los compromisos, objetivos y acciones enunciadas en el instrumento que suscriba con la Unidad Responsable;
- h. Cuando hubiese participado en la operación y ejecución de Componentes de la SADER en ejercicios anteriores, deberá acreditar ante la Unidad Responsable estar al corriente en sus informes y cierres de la cuenta pública que corresponda;
- i. Reintegrar a la TESOFE, en cumplimiento a la Ley Federal de Presupuesto y Responsabilidad Hacendaria y su Reglamento y demás normatividad aplicable, los recursos que al cierre del ejercicio no se hayan devengado, así como los productos y cargas financieras que correspondan; y

- j. En general, todas las obligaciones que establezca la Unidad Responsable que le permitan colaborar en la consecución de los objetivos del (los) Componente(s).

Artículo 14. La Instancia Dispensora de Recursos es la instancia encargada de realizar el pago de los incentivos que le instruya la Unidad Responsable, la cual puede ser una Unidad Administrativa de la estructura central de la Secretaría, un Órgano Administrativo Desconcentrado de la SADER, un Organismo Descentralizado sectorizado a la SADER o de la Administración Pública Federal, así como los Gobiernos de las Entidades Federativas.

- I. Asimismo, podrá ser designada como Instancia Dispensora de Recursos cualquiera de las siguientes personas morales:
- Instituciones Internacionales del derecho público;
 - Personas morales del derecho público (federal o estatal);
 - Instituciones Públicas de Educación Superior y de Investigación; y
 - Personas morales que no sean de carácter mercantil y cuyo objeto social les haya permitido estar vinculadas con el fomento y desarrollo del Sector agroalimentario desde la fecha de su constitución, la cual no deberá ser menor a cuatro años.
- II. Cualquiera de las personas morales antes referidas, deberán acreditar ante la Unidad Responsable contar con el reconocimiento, la experiencia, la capacidad técnico-operativa y materia, el recurso humano y la cobertura territorial para poder fungir como Instancia Dispensora de Recursos del Componente y/o el Proyecto Estratégico correspondiente.
- III. Asimismo, conforme al Oficio Circular mediante el cual la Secretaría de la Función Pública emite diversas directrices para los Titulares de las unidades de Administración y Finanzas de las dependencias y equivalentes en las entidades de la Administración Pública Federal y titulares de los Órganos Internos de Control, que deberán observarse en las contrataciones que se realicen entre entes públicos, que sea publicado en el Diario Oficial de la Federación, la Unidad Responsable deberá analizar y valorar bajo su más estricta responsabilidad si la persona moral que se pretende sea designada Instancia Dispensora de Recursos tiene o cuenta con:
- La capacidad de ejecutar de manera directa cuando menos el 51% del monto total de los recursos presupuestales que se les pudieran transferir mediante el instrumento jurídico que suscriba en su carácter de Instancia Dispensora de Recursos con la Unidad Responsable; o
 - Que en caso de requerir contratar a terceros para los efectos de cumplir las obligaciones, las acciones y las metas a su cargo, esta no excederá el 49% del monto total de los recursos presupuestales señalados.
- IV. Por tanto, no bastará que la persona moral que se pretenda sea designada como Instancia Dispensora de Recursos manifieste bajo protesta de decir verdad, que cuenta con los elementos antes señalados, sino que deberá de presentar la documentación correspondiente ante la Unidad Responsable, para que esta emita la dictaminación correspondiente en los términos que le establezca la Unidad de Administración y Finanzas de esta Secretaría, y así poder determinar quien fungirá como Instancia Dispensora de Recursos; lo anterior, de conformidad con el artículo 5, fracción II, inciso i del presente Acuerdo.
- V. Consecuentemente, una vez que la Unidad Responsable hubiera designado a la Instancia Dispensora de Recursos, ambas partes deberán suscribir el instrumento jurídico correspondiente en el que se precisen los compromisos que dicha Instancia debe cumplir, los objetivos, las acciones específicas a realizar, las metas, el cronograma de actividades y los entregables correspondientes.

Artículo 15. Para la ejecución de las acciones y el cumplimiento de las metas establecidas en el instrumento jurídico que suscriba con la Unidad Responsable, la Instancia Dispensora de Recursos tendrá las siguientes facultades y obligaciones: **I.- Facultades:**

- Presentar el Programa de Trabajo del (los) Componente(s), en el que se deberán establecer actividades a desarrollar, metas, indicadores, montos y cronograma de actividades;
- Suscribir el instrumento jurídico en el que se precisen sus compromisos, objetivos, acciones específicas a realizar, metas, indicadores, cronograma de actividades y sus correspondientes entregables, el cual formalizará con la Unidad Responsable.

II. Obligaciones:

- a. Realizar el pago de los incentivos correspondientes cuando así se lo indique la Unidad Responsable;
- b. Establecer los controles necesarios a fin de evitar pagos indebidos y/o equivocados a los beneficiarios de los incentivos que le hubiera indicado la Unidad Responsable;
- c. Establecer los controles necesarios para asegurarse que el pago de los incentivos no rebase el monto máximo del incentivo que le precise la Unidad Responsable, con base en las Reglas de Operación y lineamientos aplicables al Componente que corresponda;
- d. Presentará de manera mensual a la Unidad Responsable, los siguientes informes: a) Estados Financieros, b) Estados de cuenta bancarios de cuentas de cheques y de inversión en donde se encuentren radicados los recursos federales a dispersar, c) Auxiliares contables, d) Balanza de Comprobación, e) Conciliaciones bancarias y f) Reporte financiero incluyendo los rendimientos generados;
- e. Proporcionar a la Unidad Responsable cuando ésta lo solicite y por escrito o por el medio que le indique, la información disponible y actualizada que posea respecto del (los) Componente(s) del (los) cual(es) haya fungido como Instancia Dispersora de Recursos;
- f. Resguardar la documentación que acredite el pago que efectuó a los beneficiarios de los incentivos que le hubiera indicado la Unidad Responsable; asimismo otorgará las facilidades a la Unidad Responsable y/o autoridades fiscalizadoras y hacendarias, para la evaluación y auditorías que se efectúen al (los) Componente(s);
- g. Reintegrar a la TESOFE, aquellos recursos que por concepto de cancelación del apoyo al beneficiario, desistimiento, u otro concepto, le indique la Unidad Responsable;
- h. Apoyar a la Unidad Responsable en la integración del informe de la cuenta pública del (los) Componente(s) a su cargo, con la relación definitiva de beneficiarios al 31 de diciembre del año del ejercicio fiscal que corresponda, en la que deberán especificarse los recursos pagados, devengados y los no devengados enterados a la TESOFE. El informe de la cuenta pública en cita no podrá ser objeto de modificación alguna;
- i. Presentar a la Unidad Responsable, un informe final del cierre de los recursos federales ejercidos del (los) Componente(s);
- j. Atender las auditorías que practiquen al Componente a su cargo los órganos fiscalizadores de nivel Federal, Estatal o de la Auditoría Superior de la Federación hasta su solventación;
- k. Ejercer los recursos presupuestales que se le otorguen, conforme a lo establecido en la Ley Federal de Presupuesto y Responsabilidad Hacendaria y su Reglamento, el Decreto de Presupuesto de Egresos de la Federación, el presente Acuerdo y las Reglas de Operación y lineamientos de los Programas de la SADER;
- l. Contar con la experiencia, la capacidad técnico-operativa y la cobertura para realizar las acciones que se le encomienden para la operación del (los) Componente(s), lo que deberá acreditar ante la Unidad Responsable;
- m. Cumplir en tiempo y forma los compromisos, objetivos y acciones enunciadas en el instrumento que suscriba con la Unidad Responsable;
- n. Cuando hubiese participado en la operación y ejecución de Componentes de la SADER en ejercicios anteriores, deberá acreditar ante la Unidad Responsable estar al corriente en sus informes y cierres de la cuenta pública que corresponda;
- o. Reintegrar a la TESOFE, en cumplimiento a la Ley Federal de Presupuesto y Responsabilidad Hacendaria y su Reglamento y demás normatividad aplicable, los recursos que al cierre del ejercicio no se hayan devengado, así como los productos y cargas financieras que correspondan; y
- p. En general, todas las obligaciones que establezca la Unidad Responsable, que permitan la consecución de los objetivos del (los) Componente(s).

Artículo 16. La Instancia Ejecutora de Gastos Asociados a la Operación es la instancia encargada de la aplicación de dichos gastos en la ejecución del (los) Componente(s) que le instruya la Unidad Responsable, la cual puede ser una Unidad Administrativa de la estructura central de la Secretaría, un Órgano Administrativo

Desconcentrado de la SADER, un Organismo Descentralizado sectorizado a la SADER o de la Administración Pública Federal, así como los Gobiernos de las Entidades Federativas.

- I. Asimismo, podrá ser designada como Instancia Ejecutora de Gastos Asociados a la Operación cualquiera de las siguientes personas morales:
 - a. Instituciones Internacionales del derecho público;
 - b. Personas morales del derecho público (federal o estatal);
 - c. Instituciones Públicas de Educación Superior o de investigación; y
 - d. Personas morales que no sean de carácter mercantil y cuyo objeto social les haya permitido estar vinculadas con el fomento y desarrollo del Sector agroalimentario desde la fecha de su constitución, la cual no deberá ser menor a cuatro años.
- II. Cualquiera de las personas morales antes referidas, deberán acreditar ante la Unidad Responsable contar con el reconocimiento, la experiencia, la capacidad técnico-operativa y materia, el recurso humano y la cobertura territorial para poder fungir como Instancia Ejecutora de Gastos Asociados a la Operación del Componente.
- III. Asimismo, conforme al Oficio Circular mediante el cual la Secretaría de la Función Pública emite diversas directrices para los Titulares de las unidades de Administración y Finanzas de las dependencias y equivalentes en las entidades de la Administración Pública Federal y titulares de los Órganos Internos de Control, que deberán observarse en las contrataciones que se realicen entre entes públicos, que sea publicado en el Diario Oficial de la Federación, la Unidad Responsable deberá analizar y valorar bajo su más estricta responsabilidad si la persona moral que se pretende sea designada Instancia Ejecutora de Gastos Asociados a la Operación tiene o cuenta con:
 - a. La capacidad de ejecutar de manera directa cuando menos el 51% del monto total de los recursos presupuestales que se les pudieran transferir mediante el instrumento jurídico que suscriba en su carácter de Instancia Ejecutora de Gastos Asociados a la Operación; o
 - b. Que en caso de requerir contratar a terceros para los efectos de cumplir las obligaciones, las acciones y las metas a su cargo, esta no excederá el 49% del monto total de los recursos presupuestales señalados.
- IV. Por tanto, no bastará que la persona moral que se pretenda sea designada como Instancia Ejecutora de Gastos Asociados a la Operación manifieste bajo protesta de decir verdad, que cuenta con los elementos antes señalados, sino que deberá de presentar la documentación correspondiente ante la Unidad Responsable, para que esta emita la dictaminación correspondiente en los términos que le establezca la Unidad de Administración y Finanzas de esta Secretaría, y así poder determinar quien fungirá como Instancia Ejecutora de Gastos Asociados a la Operación; lo anterior, de conformidad con el artículo 5, fracción II, inciso i del presente Acuerdo.
- V. Consecuentemente, una vez que la Unidad Responsable hubiera designado a la Instancia Ejecutora de Gastos Asociados a la Operación, ambas partes deberán suscribir el instrumento jurídico correspondiente, en el que se precisen los compromisos que dicha Instancia debe cumplir, los objetivos, las acciones específicas a realizar, las metas a cumplimentar, el cronograma de actividades y los entregables correspondientes.

Artículo 17. Para la ejecución de las acciones y el cumplimiento de las metas establecidas en el instrumento jurídico que suscriba con la Unidad Responsable, la Instancia Ejecutora de Gastos Asociados a la Operación tendrá las siguientes facultades y obligaciones: **I. Facultades:**

- a. Presentar el Programa de Trabajo del (los) Componente(s), en el que se deberán establecer actividades a desarrollar, metas, indicadores, montos y cronograma de actividades; **II. Obligaciones:**
- a. Aplicar los gastos asociados a la operación del (los) Componente(s) conforme le indique la Unidad Responsable;
- b. Administración y seguimiento de los gastos de operación asociados al (los) Componente(s);
- c. Poner a disposición de la Unidad Responsable la infraestructura, los medios de trabajo, así como servicios y elementos humanos que pudiera requerir la Unidad Responsable para la operación del (los) Componente(s) en las oficinas centrales de la SADER y en las Entidades Federativas;

- d. Establecer los controles necesarios a fin de evitar pagos indebidos y/o equivocados;
- e. Presentará de manera mensual a la Unidad Responsable, los siguientes informes: a) Estados Financieros, b) Estados de cuenta bancarios de cuentas de cheques y de inversión en donde se encuentren radicados los recursos federales de los gastos de operación asociados al (los) Componente(s); c) Auxiliares contables, d) Balanza de Comprobación, e) Conciliaciones bancarias y f) Reporte financiero incluyendo los rendimientos generados;
- f. Proporcionar a la Unidad Responsable cuando ésta lo solicite y por escrito o por el medio que le indique, la información disponible y actualizada que posea respecto del (los) Componente(s);
- g. Reintegrar a la TESOFE, aquellos recursos que por concepto de gastos asociados a la operación del (los) Componente(s) no hayan sido ejercidos;
- h. Apoyar a la Unidad Responsable en la integración del informe de la cuenta pública del (los) Componente(s) a su cargo, en el que deberán especificarse los recursos pagados, devengados y los no devengados enterados a la TESOFE. El informe de la cuenta pública en cita no podrá ser objeto de modificación alguna;
- i. Presentar a la Unidad Responsable, un informe final del cierre de los recursos federales ejercidos de los gastos de operación asociados al Componente;
- j. Apoyar a la Unidad Responsable en la atención de las auditorías que practiquen al (los) Componente(s) a su cargo los órganos fiscalizadores de nivel Federal, Estatal o de la Auditoría Superior de la Federación hasta su solventación;
- k. Ejercer los recursos presupuestales que se le otorguen, conforme a lo establecido en la Ley Federal de Presupuesto y Responsabilidad Hacendaria y su Reglamento, el Decreto de Presupuesto de Egresos de la Federación, el presente Acuerdo y las Reglas de Operación y lineamientos de los Programas de la SADER;
- l. Contar con la experiencia, la capacidad técnico-operativa y la cobertura para realizar las acciones que se le encomienden para la operación del Componente, lo que deberá acreditar ante la Unidad Responsable;
- m. Cumplir en tiempo y forma los compromisos, objetivos y acciones enunciadas en el instrumento que suscriba con la Unidad Responsable;
- n. Cuando hubiese participado en la operación y ejecución de Componentes de la SADER en ejercicios anteriores, deberá acreditar ante la Unidad Responsable estar al corriente en sus informes y cierres de la cuenta pública que corresponda;
- o. Reintegrar a la TESOFE, en cumplimiento a la Ley Federal de Presupuesto y Responsabilidad Hacendaria y su Reglamento y demás normatividad aplicable, los recursos que al cierre del ejercicio no se hayan devengado, así como los productos y cargas financieras que correspondan; y
- p. En general, todas las obligaciones que establezca la Unidad Responsable, que permitan la consecución de los objetivos del (los) Componente(s). **Capítulo III**

Proyectos Estratégicos

Artículo 18. A fin de facilitar la aplicación de los recursos y cuando se trate de proyectos de prioridad nacional, impacto nacional, estatal, regional o municipal propuestos por las Unidades Responsables y autorizados por el Titular de la Secretaría, que atiendan los problemas de alguna actividad relacionada con el sector agroalimentario y pesquero, o rural en su conjunto, o factor crítico que comprometa el desarrollo del sector, o cuando se pretenda promover una nueva política pública o el desarrollo de alguna actividad o área específica del Sector, se podrán establecer conceptos, montos máximos de incentivo, porcentaje de aportaciones, o requisitos diferentes a los que se establecen en los diversos Acuerdos por los que se dan a conocer las Reglas de Operación y lineamientos de los programas de la SADER; en su caso se podrán reconocer las aportaciones de las personas beneficiarias mediante activos preexistentes y/o en especie y/o mano de obra, conforme a las características de la población objetivo y los impactos esperados.

Tratándose de proyectos que así lo requieran, la Unidad Responsable promovente podrá proponer la concurrencia de acciones y recursos de diversos programas y componentes de la Secretaría, con la participación de las Unidades Responsables de cada uno de ellos, y la constitución de un esquema de

coordinación, que puede ser presidido por la primera o por la instancia superior a ésta, para el seguimiento de las acciones autorizadas en el proyecto.

Estos Proyectos Estratégicos deberán ser previamente analizados por las Unidades Responsables, las que determinarán técnicamente su procedencia, verificarán la suficiencia o autorización presupuestal correspondiente ante la Unidad de Administración y Finanzas del Ramo, para su posterior validación jurídica por parte de la Oficina del Abogado General de la Secretaría, a efecto de proponer al Titular de la Secretaría su aprobación y de ser necesario la emisión de los lineamientos específicos que correspondan.

Los Proyectos Estratégicos a que se refiere el presente Capítulo deberán considerar para su presentación al titular de la Secretaría, además, la justificación correspondiente respecto a la prioridad, el impacto, el problema que pretenda atender, la población objetivo, los resultados esperados, la designación de la Unidad Responsable y la Instancia Ejecutora, y en su caso, los criterios y requisitos de elegibilidad, el procedimiento para la atención y obtención de los apoyos.

La justificación del Proyecto Estratégico deberá estar suscrita en los términos que a continuación se enlistan, según se trate:

- I. Direcciones Generales adscritas a una Subsecretaría, deberá de ser suscrita por la Unidad Responsable que la presenta y con firma de visto bueno del Subsecretario respectivo;
- II. Coordinaciones Generales, bastará que se firmada con el visto bueno por parte del Coordinador General que corresponda;
- III. Órganos administrativos desconcentrados, deberá ser suscrita por el área técnica que la presenta y con firma de visto bueno del titular del Órgano administrativo desconcentrado que corresponda.
- IV. Organismos Descentralizados sectorizados a la SADER, deberá ser suscrita por el área técnica que la presenta y con firma de visto bueno del titular del Organismo Descentralizado que corresponda.

La Unidad Responsable a más tardar el 31 de diciembre del año del ejercicio fiscal que corresponda, informará por escrito al C. Secretario del Ramo sobre los resultados del Proyecto Estratégico (impacto obtenido, problemática atendida, resultados, etc.), debiendo remitir copia del acuse de recibido del mismo, así como copia de dicho informe, al Titular de la Unidad de Administración y Finanzas, para su conocimiento y a la Oficina del Abogado General, para su integración al expediente correspondiente.

Capítulo IV

Del Monitoreo y la Evaluación

Artículo 19. En cumplimiento a lo establecido en los artículos 134 de la Constitución Política de los Estados Unidos Mexicanos; 24, 25, 27, 75, 78, 85, 110 y 111 de la Ley Federal de Presupuesto y Responsabilidad Hacendaria, y 180 del Reglamento; 49 de la Ley de Coordinación Fiscal; los Lineamientos Generales para la Evaluación de los Programas de la Administración Pública y el Programa Anual de Evaluación (PAE) se deberá realizar una evaluación externa de los programas.

Para ello, la evaluación externa de los programas deberá realizarse, de acuerdo a los términos de las disposiciones generales emitidas por la Secretaría de Hacienda y Crédito Público, la Secretaría de la Función Pública y el Consejo Nacional de Evaluación de la Política de Desarrollo Social (CONEVAL), y/o la autoridad competente, en el ámbito de sus respectivas competencias, debiéndose observar las disposiciones normativas aplicables y los requisitos que se deberán cumplir para el desarrollo de las evaluaciones, la designación y contratación de los evaluadores.

La Dirección General de Planeación y Evaluación de la Secretaría, y/o la que designe el Titular de la Secretaría, será la Unidad Administrativa que deberá establecer, contratar y en su caso, operar y supervisar el proceso de la evaluación externa nacional de cada uno de los programas y componentes sujetos a este proceso.

Dicha Unidad Administrativa deberá ser ajena a la operación de los programas y componentes, así como al ejercicio de los recursos presupuestarios; asimismo, será la encargada de emitir los lineamientos generales para las evaluaciones nacionales y estatales, en términos de la normatividad aplicable.

Adicionalmente a las evaluaciones establecidas en el Programa Anual de Evaluación, se podrán llevar a cabo las evaluaciones externas que se requieran, conforme a las necesidades de los programas y/o componentes, con base a los recursos disponibles. Para ello, las Unidades Responsables podrán someter a la consideración de la Dirección General de Planeación y Evaluación y/o el área que designe el Titular de la Secretaría, las necesidades y requerimientos de evaluación que consideren procedente llevar a cabo.

Para el caso de las actividades en materia de planeación, monitoreo y evaluación externa estatal de los programas que operan en concurrencia de recursos y/o acuerdo específico, los Comités Técnicos Estatales de Evaluación serán los responsables de contratar y supervisar dicho proceso, de conformidad con los lineamientos que emita para tal efecto la Dirección General de Planeación y Evaluación y/o el área que designe el Titular de la Secretaría.

En caso de que las evaluaciones externas nacionales o estatales requieran realizar encuesta a beneficiarios de los Componentes, éstas deberán iniciarse una vez alcanzado, al menos el 60% de los recursos entregados a los referidos beneficiarios; por lo que el ejercicio de los recursos destinados a las evaluaciones estará en función del calendario establecido para la operación del Componente que corresponda o en los lineamientos generales que para tal efecto emita la Secretaría.

La evaluación externa de los programas comprenderá, además la verificación del grado de cumplimiento de objetivos y metas, con base en indicadores estratégicos y de gestión (Matriz de Indicadores para Resultados) que permitan evaluar los resultados de la aplicación de los recursos públicos, a fin de fomentar una gestión basada en resultados y consolidar el Sistema de Evaluación de Desempeño, implementando acciones para mejorar el quehacer de la administración pública mediante el seguimiento a las principales recomendaciones derivadas de las evaluaciones.

Para los programas de la Secretaría se debe actualizar la Matriz de Indicadores para Resultados y reportar el avance de cumplimiento de los objetivos y metas por indicador, de conformidad con los lineamientos generales que para tal efecto emita la SADER, la Secretaría de Hacienda y Crédito Público y/o la autoridad competente.

Para efectos del presente Acuerdo, la definición de los indicadores estratégicos y de gestión de los programas, son los registrados de manera oficial en la Matriz de Indicadores para Resultados en el Portal Aplicativo de la Secretaría de Hacienda y Crédito Público (PASH), mismos que se encuentran disponibles en la página web de la Secretaría: <http://www.sader.gob.mx/programas2/evaluacionesExternas/Paginas/MatrizdeIndicadores-para-Resultados-Nacionales.aspx>

Capítulo V

De la Supervisión

Artículo 20. A efecto de verificar el cumplimiento de las obligaciones a cargo del beneficiario y la Instancia Ejecutora, la Secretaría, por conducto de la Dirección General de Planeación y Evaluación y/o el área que designe el Titular de la Secretaría, normará el procedimiento para la realización y el seguimiento a la supervisión de los Programas y/o Componentes, así como de los Proyectos Estratégicos a que se hace referencia en el artículo 18 del presente Acuerdo; para cumplir con este propósito, dicha Unidad Administrativa habilitará un repositorio electrónico de documentos, al cual el beneficiario deberá enviar los documentos que comprueben la correcta aplicación de los recursos proporcionados por la SADER. Estos documentos comprobatorios son:

- I Facturas electrónicas de los bienes y/o servicios adquiridos para el proyecto (archivos pdf y xml);
- II Fotografías de los bienes adquiridos; y
- III Cualquier otro documento que compruebe el uso adecuado de los recursos recibidos.

La supervisión la deberán realizar las Unidades Responsables de los Componentes, directamente o por conducto de una Instancia Supervisora Externa, la que deberá ser determinada en apego al Procedimiento para la Supervisión de los Programas a cargo de la Secretaría que emita la Dirección General de Planeación y Evaluación y/o el área que designe el Titular de la Secretaría.

La Dirección General de Planeación y Evaluación y/o el área que designe el Titular de la Secretaría, será la responsable de la coordinación, ejecución y seguimiento del Procedimiento de referencia, así, como de la administración general del Sistema Informático de Supervisión (SIS) en el que las Unidades Responsables deberán registrar la operación correspondiente a la supervisión de los programas, componentes y proyectos a su cargo.

Asimismo, las Unidades Responsables o, en su caso, la Instancia Supervisora Externa seleccionada en apego al Procedimiento para la Supervisión de los Programas a cargo de la Secretaría, a través del Sistema Informático de Supervisión (SIS), determinarán mediante un método de selección aleatoria, la verificación y supervisión de los incentivos otorgados al amparo de cada programa o componente.

Para el caso específico del Programa de Concurrencia con las Entidades Federativas y sus componentes, la realización de la supervisión será por conducto de las Representaciones Estatales de esta Secretaría en cada Entidad Federativa.

Las Unidades Responsables fungirán como las instancias de control y vigilancia de los programas y/o componentes a cargo de la Secretaría, para asegurar el apego a la normatividad y lineamientos aplicables, el buen uso, manejo y destino de los recursos ministrados.

Las Unidades Responsables de los Componentes de los Programas o Proyectos Estratégicos de la SADER, dispondrán lo necesario a efecto de dar cumplimiento a lo establecido en los artículos 16, 17 y 18 de la Ley de Desarrollo Rural Sustentable; así como a lo dispuesto en los artículos 3, 6, fracción III, inciso a) y 11, fracción IV del Reglamento Interior del Consejo Mexicano para el Desarrollo Rural Sustentable.

Lo anterior en razón del carácter de instancia consultiva y representativa, mediante la emisión de opiniones respecto de:

- I. Las previsiones necesarias para la instrumentación del Programa Especial Concurrente para el Desarrollo Rural Sustentable (PEC); y
- II. Las revisiones, evaluaciones y ajustes previstos en las leyes aplicables del Programa Especial Concurrente para el Desarrollo Rural Sustentable (PEC).

En este contexto, el Consejo Mexicano para el Desarrollo Rural Sustentable participará conjuntamente con la SADER en la coordinación de las actividades de difusión y promoción hacia los sectores sociales representados de los programas, acciones, reglas de operación y lineamientos relacionadas con el PEC y de los Sistemas contemplados en la Ley de Desarrollo Rural Sustentable.

Capítulo VI

De la Inversión y Gastos de Operación de los Programas

Artículo 21. De los recursos asignados a los Componentes de determinados Programas de la SADER, se destinará hasta un 5% para gastos de operación, con cargo a los recursos autorizados a cada uno, a excepción del Programa Producción para el Bienestar, al cual se destinará hasta el 2%.

Para este efecto, la Unidad de Administración y Finanzas de esta Dependencia del Ejecutivo Federal emitirá los Lineamientos para el Ejercicio de los Gastos de Operación de los Programas de la Secretaría de Agricultura y Desarrollo Rural del ejercicio fiscal que corresponda, mediante los cuales se determinarán los porcentajes que se asignarán a los siguientes conceptos de gasto: Evaluación; Supervisión; Capacitación; Gastos de Operación de los Programas; Difusión; PDI (en su caso) y Tecnologías de la Información.

Los productos financieros generados de los Programas de la SADER podrán utilizarse en el siguiente orden:

- I. Pago de los servicios y cuenta fiduciaria;
- II. Pago de convocatorias, publicaciones y papelería oficial;
- III. Incremento de metas y montos del programa; y IV. Auditorías Externas.

En ningún caso, los productos financieros generados de los Programas podrán ser utilizados para el concepto Gastos de Operación de los Programas, ni tampoco deberán ser reportados por separado.

Para el caso de la ampliación de las metas, las acciones adicionales realizadas deberán reportarse en forma separada, de las alcanzadas con los recursos federales originalmente convenidos.

Con el propósito de dar cumplimiento al numeral 11 de los "Lineamientos para la aplicación y seguimiento de las medidas para el uso eficiente, transparente y eficaz de los recursos públicos, y las acciones de disciplina presupuestaria en el ejercicio del gasto público, así como para la modernización de la Administración Pública Federal", emitidos por la Secretaría de Hacienda y Crédito Público y publicados en DOF el 30 de enero de 2013; así como los "Lineamientos por los que se establecen medidas de austeridad en el gasto de operación en las dependencias y entidades de la Administración Pública Federal, emitidos por la Secretaría de Hacienda y Crédito Público y publicados en el Diario Oficial de la Federación el 22 de febrero de 2016, los recursos que se ejerzan en gastos de operación asociados a los Programas de la SADER deberán ser menores cuando menos en 5% respecto a los montos autorizados en el ejercicio inmediato anterior.

Capítulo VII

De la Coordinación Institucional

Artículo 22. La Unidad Responsable tendrán la facultad de suscribir convenios e instrumentos jurídicos para la realización de acciones del (los) Componente(s) a su cargo, señalados en el Presupuesto de Egresos de la Federación del ejercicio fiscal que corresponda, con dependencias y entidades de la Administración Pública Federal, así como con los centros o instituciones de investigación y/o enseñanza superior, organismos nacionales e internacionales, así como organizaciones de productores, asociaciones civiles y prestadores de servicios profesionales, entre otros.

La mecánica de ejecución de los recursos federalizados se realizará de conformidad con las Reglas de Operación y lineamientos del Programa que regule el Componente de que se trate y los convenios de coordinación que establezca la Secretaría con las Entidades Federativas en términos de lo dispuesto en la Ley Federal de Presupuesto y Responsabilidad Hacendaria, y en ellos se establecerán los calendarios de aportación y ejecución correspondientes.

Esta Secretaría podrá establecer mecanismos de coordinación con otras dependencias y entidades de la Administración Pública Federal para garantizar que los programas de la SADER no se contrapongan, afecten o presenten duplicidades con otros programas o acciones del Gobierno Federal.

La Coordinación interinstitucional buscará potenciar el impacto de los recursos, fortalecer la cobertura de las acciones, explotar la complementariedad, reducir gastos administrativos, asegurar a través de otros órdenes de Gobierno y otras dependencias y entidades de la Administración Pública Federal, en términos de los convenios que en su caso se suscriban.

Capítulo VIII

De la Fiscalización

Artículo 23. Los recursos que la Federación otorga para los programas y/o componentes a cargo de esta Secretaría, podrán ser auditados por la Secretaría de la Función Pública, el Órgano Interno de Control en la Secretaría, los Órganos Estatales de Control, la Secretaría de Hacienda y Crédito Público, la Auditoría Superior de la Federación y demás instancias que en el ámbito de sus respectivas atribuciones resulten competentes.

Las responsabilidades administrativas, civiles o penales derivadas de las revisiones, seguimiento y/o auditorías realizadas por esta Secretaría y las instancias fiscalizadoras antes mencionadas, que afecten a la Hacienda Pública Federal que, en su caso, incurran los servidores públicos federales o locales, así como las personas físicas o morales beneficiadas con los programas y componentes de la SADER, serán sancionados en los términos de la legislación aplicable.

Para todos los efectos legales, todas aquellas personas que manejen o apliquen recursos públicos federales son considerados sujetos a la Ley General de Responsabilidades Administrativas, conforme al artículo 4 de la misma; por lo que la administración, manejo y aplicación de los recursos federales asignados a los Programas y/o Componentes enunciados en el Presupuesto de Egresos de la Federación del ejercicio fiscal que corresponda, deberá realizarse conforme a la legislación aplicable, en virtud de que no pierden su carácter federal, no obstante haber sido materia de un convenio y encontrarse transferidos para su aplicación, a cualquier otra instancia diferente a la SADER.

La Instancia Ejecutora correspondiente será responsable de la supervisión directa de las obras o acciones resultantes de la aplicación de los recursos fiscales otorgados a través de los Programas contemplados en los diversos acuerdos de Reglas de Operación y lineamientos la SADER; así como de verificar que en su ejecución se cumpla con la normatividad aplicable.

Considerando que los recursos federales de los Programas anteriormente señalados no pierden su carácter federal al ser entregados a los beneficiarios, por lo que su ejercicio está sujeto a las disposiciones federales aplicables y podrán ser auditados, de conformidad con la legislación vigente y en el ámbito de sus respectivas atribuciones, por las siguientes instancias competentes: por el Órgano Interno de Control (OIC) en la SADER; y por la Secretaría de la Función Pública, a través de la Unidad de Operación Regional; la Tesorería de la Federación; así como por la Auditoría Superior de la Federación.

Capítulo IX

De la Instauración del Procedimiento Administrativo, Peticiones y Denuncias

Artículo 24. Una vez que la Instancia Ejecutora, o bien, la Unidad Responsable, conforme al ámbito de sus respectivas competencias, tengan conocimiento de un posible incumplimiento por parte de los beneficiarios de alguno de los Componentes señalados en el Presupuesto de Egresos de la Federación del ejercicio fiscal que corresponda, en el que no hubiera mediado caso fortuito o fuerza mayor, respecto de las obligaciones que deriven de las Reglas de Operación y lineamientos de los Programas de la SADER para el ejercicio fiscal que corresponda, y del instrumento que en su caso hubiesen suscrito, procederá a integrar el expediente con toda la documentación e información relativa y lo remitirá al Titular del Área Jurídica adscrita a la Representación Estatal de la SADER en la Entidad Federativa, del Órgano Administrativo Desconcentrado o del Organismo Descentralizado que, en su caso corresponda, con la finalidad de que se implemente el Procedimiento Administrativo previsto en la Ley Federal del Procedimiento Administrativo, sin conformar obstáculo para que se deduzcan otras acciones legales, con el propósito de recuperar el importe del incentivo cuya aplicación no se hubiera acreditado, así como de los productos financieros que se sigan generando hasta su total restitución.

La Oficina del Abogado General podrá dictar en su momento las políticas y lineamientos que orienten respecto del inicio, trámite y terminación de los procedimientos jurisdiccionales en contra de aquellos beneficiarios que incumplan las obligaciones que deriven de las Reglas de Operación y lineamientos de los Programas de la SADER y del instrumento que en su caso hubiese suscrito.

Se pondrá fin al Procedimiento Administrativo de referencia, cuando el beneficiario acredite fehacientemente ante la Instancia Ejecutora, o bien, ante la Unidad Responsable, conforme al ámbito de sus respectivas competencias, haber subsanado las causas que originaron su iniciación.

Artículo 25. Los beneficiarios y los ciudadanos en general podrán presentar por escrito sus peticiones y denuncias, con respecto a la ejecución de las presentes Reglas de Operación y lineamientos directamente ante el Órgano Interno de Control en la Secretaría, en las Representaciones Estatales, en las oficinas de los Órganos Internos de Control de los Órganos Administrativos Desconcentrados y de las Entidades Coordinadas

por la Secretaría, el Órgano Estatal de Control y, en su caso, el Órgano Municipal de Control, así como en los Módulos de Peticiones y Denuncias correspondientes.

Las peticiones y denuncias podrán realizarse por escrito, vía Internet (<https://sidec.funcionpublica.gob.mx>), vía correo electrónico (atencionoic@sader.gob.mx) o vía telefónica al 01 800 90 61 900 (Área de Peticiones del OIC en la Secretaría: Insurgentes Sur 489, P.H. 2, Hipódromo Condesa, Alcaldía Cuauhtémoc, Ciudad de México).

Capítulo X

De la Transparencia, Difusión y Rendición de Cuentas

Artículo 26. La transparencia, difusión y rendición de cuentas se dará en el marco de la Ley Federal de Transparencia y Acceso a la Información Pública y la Ley General de Transparencia y Acceso a la Información Pública.

Todos los programas de la SADER deberán registrar su listado de beneficiarios por Componente, en el Padrón de Solicitantes y Beneficiarios de esta Secretaría, el cual deberá estar desagregado por género, grupo de edad, Entidad Federativa y Municipio, así como los conceptos de apoyo. Dicha información deberá actualizarse permanentemente y publicarse semestralmente en la página electrónica de la SADER (www.gob.mx/sader) y de cada Instancia Ejecutora de gasto con los registros obtenidos, a más tardar el último día hábil de diciembre del año que se reporta y deberá ser actualizada, en su caso, con los datos del finiquito correspondiente.

La información mencionada en el párrafo anterior servirá de base para instrumentar acciones que disminuyan la brecha de desigualdad entre mujeres y hombres.

Además, los indicadores de resultados deberán desagregarse por género y por grupo de edad, a efecto de que pueda medirse el impacto y la incidencia de los programas de manera diferenciada en las relaciones entre mujeres y hombres. Se exceptúa de este supuesto al Componente que en su caso atienda Siniestros Agropecuarios, toda vez que los apoyos quedan referenciados al grupo y no a los miembros en lo individual.

Asimismo, todas las Instancias Ejecutoras de los Componentes señalados en el Presupuesto de Egresos de la Federación del ejercicio fiscal que corresponda, deberán publicar una relación que contenga todos los folios de las solicitudes apoyadas y no apoyadas. Estas relaciones deberán publicarse, al menos, en la página electrónica de cada una de las Instancias Ejecutoras y en cada una de las ventanillas en las que se recibieron las solicitudes.

Los beneficiarios de recursos de aquellos componentes que por disposición del Decreto de Presupuesto de Egresos de la Federación para el Ejercicio Fiscal del año que corresponda, deberán ser transferidos a la banca de desarrollo para su operación, quedarán exentos de llevar a cabo su registro en el Padrón de Solicitantes y Beneficiarios de la SADER, previo al pago de los incentivos correspondientes.

Sin embargo, las Instancias Ejecutoras que tengan a su cargo la entrega a los beneficiarios de los incentivos mencionados en el párrafo anterior, deberán registrar sus listados de beneficiarios por Componente en el Padrón de la SADER anteriormente mencionado. Dichos listados deberán contener la información señalada en la parte conducente del Decreto de Presupuesto de Egresos de la Federación para el Ejercicio Fiscal del año que corresponda y los párrafos segundo y quinto del presente Artículo.

El listado de beneficiarios de los programas se considera información pública en términos de lo dispuesto en la fracción XV del Artículo 70 de la Ley General de Transparencia y Acceso a la Información Pública, mismo que pueden ser consultado en <https://consultapublicamx.inai.org.mx/vut/-web/> o en la Línea Telefónica 01 800 TU CAMPO 88 22676

Los datos personales recabados serán utilizados con las finalidades siguientes: validar que se cumplan con los requisitos de elegibilidad para ser beneficiario de este programa, y podrán ser transmitidos a otros entes públicos de los tres niveles de gobierno en el ejercicio de facultades propias, compatibles o análogas, para la realización de compulsas y la integración del Padrón Único de Beneficiarios. Por lo tanto se garantiza la

protección de los datos personales que sean recabados, en cumplimiento con las disposiciones en la materia de protección de datos personales y de transparencia y acceso a la información pública aplicables.

El ejercicio de los derechos ARCO (acceso, rectificación, cancelación y oposición de los datos personales recabados), se podrá realizar a través de la Unidad de Transparencia de la Secretaría de Agricultura y Desarrollo Rural con domicilio en Av. Cuauhtémoc 1230, PB. Col. Santa Cruz Atoyac, Alcaldía Benito Juárez, Ciudad de México, C.P. 03310, en un horario de atención de 9:00 a 14:00 horas o bien por medio de la Plataforma Nacional de Transparencia en <http://www.plataformadetransparencia.org.mx>.

El aviso de privacidad integral, se puede consultar en el portal de internet de la SADER en: www.gob.mx/sader. Lo anterior se informa en cumplimiento de los artículos 26 y 27 de la Ley General de Protección de Datos Personales en Posesión de Sujetos Obligados.

Artículo 27. La papelería, documentación oficial, así como la publicidad y promoción de los Programas y sus Componentes, deberán incluir el logotipo de la SADER y en su caso, el de la SDA, y la siguiente leyenda:

“Este programa es público, ajeno a cualquier partido político. Queda prohibido el uso para fines distintos a los establecidos en el programa”.

Los artes gráficos, spots, videos, cápsulas, impresos, diseños digitales incluidos redes sociales y aplicaciones móviles, entre otros, a utilizar en las campañas de promoción nacional e internacional, contenidos en proyectos que contemplen los programas, componentes y proyectos estratégicos, deberán atender las directrices y lineamientos de identidad gráfica y audiovisual determinados por el Gobierno de la República y contar con la aprobación de la Coordinación General de Comunicación Social de esta Secretaría, antes de su uso.

Artículo 28. La Secretaría continuará con el Sistema de Rendición de Cuentas sobre el destino de los recursos fiscales a que se refiere el Artículo conducente del Decreto de Presupuesto de Egresos de la Federación para el Ejercicio Fiscal del año que corresponda, a efecto de integrar el Padrón Único de Beneficiarios previsto en el Artículo 140 de la Ley de Desarrollo Rural Sustentable. Este Sistema deberá incorporar como mínimo los siguientes elementos: clave o número de registro que le será asignado por la dependencia al beneficiario, región geográfica, entidad federativa, municipio y localidad, actividad productiva, eslabón de la cadena de valor, concepto de apoyo, monto fiscal otorgado y fecha de otorgamiento, ciclo agrícola y la estratificación correspondiente.

La actualización de la información contenida en este Sistema es responsabilidad de las Unidades Responsables e Instancias Ejecutoras de los Componentes, incluyendo a las Entidades Federativas. Dicho Sistema mantendrá un módulo específico en el cual se detallen los recursos fiscales destinados a los productos básicos y estratégicos señalados en el Artículo 179 de la Ley de Desarrollo Rural Sustentable; y a más tardar el 31 de diciembre del año del ejercicio fiscal que corresponda, tendrá disponibles los datos que permitan la identificación del beneficiario.

La Dirección General de Planeación y Evaluación y/o el área que designe el Titular de la Secretaría será la Unidad Administrativa responsable de:

- I. Operar el Sistema de Rendición de Cuentas;
- II. Establecer los términos y condiciones para la entrega de la información requerida y hacerlos del conocimiento de las Unidades Responsables;
- III. Publicar mensualmente un reporte sobre el cumplimiento de la entrega de la información por parte de las Unidades Responsables; y
- IV. En el mes de enero del año del ejercicio fiscal que corresponda, difundir el catálogo correspondiente a los conceptos de apoyo, de conformidad a las claves establecidas en el Sistema de Clasificación Industrial de América del Norte (SCIAN), mediante las cuales las Unidades Responsables deberán identificar sus conceptos de apoyo.

Capítulo XI

De la Igualdad entre Mujeres y Hombres

Artículo 29. Las Unidades Responsables de los programas de la Secretaría, que el presupuesto determine dispondrán lo necesario a efecto de dar cumplimiento cabal a lo establecido en el Artículo y Anexo conducente a las Erogaciones para la igualdad entre Mujeres y Hombres, del Decreto de Presupuesto de Egresos de la Federación para el Ejercicio Fiscal del año que corresponda.

Asimismo, las Unidades Responsables de los Programas y Componentes a cargo de la SADER, deberán acatar fielmente lo dispuesto en el apartado de Requisitos del Lineamiento Quinto del "ACUERDO por el que se emiten los Lineamientos para incorporar la perspectiva de género en las Reglas de Operación de los programas presupuestarios federales", emitido conjuntamente por el Instituto Nacional de las Mujeres (INMUJERES) y la Comisión Nacional de Mejora Regulatoria (CONAMER), y publicado en el Diario Oficial de la Federación el 29 de junio de 2016.

TRANSITORIOS

PRIMERO.- El presente Acuerdo entrará en vigor el día de su publicación en el Diario Oficial de la Federación.

SEGUNDO.- Se aboga el Acuerdo por el que se dan a conocer las disposiciones generales aplicables a las Reglas de Operación de los Programas de la Secretaría de Agricultura, Ganadería, Desarrollo Rural, Pesca y Alimentación, para el ejercicio 2018, publicado en el Diario Oficial de la Federación el 27 de diciembre de 2017.

TERCERO.- Cuando por razones de insuficiencia presupuestaria para el otorgamiento de los apoyos contemplados en las Reglas de Operación y Lineamientos de los programas a cargo de la SADER, la Unidad de Administración y Finanzas de esta Secretaría, previo acuerdo con las Unidades Responsables correspondientes, podrá instruir a estas últimas para que procedan a disponer lo necesario a efecto de decidir la apertura o en su caso el cierre de ventanillas de atención, con el fin de evitar posibles presiones de gasto, por encima del presupuesto asignado a cada uno de los Programas y Componentes a sus respectivos cargos en el ejercicio fiscal que corresponda.

CUARTO.- Hasta en tanto la Dirección General de Planeación y Evaluación y/o el área que designe el Titular de la Secretaría, expida el Procedimiento para la Supervisión de los Programas a cargo de la SADER o modifique el Procedimiento autorizado para el ejercicio 2016, este último estará vigente.

QUINTO.- Hasta en tanto la Unidad de Administración y Finanzas de la Secretaría expida los Lineamientos para el ejercicio de los Gastos de Operación de los Programas de la SADER o modifique los Lineamientos autorizados para el ejercicio 2018, estos últimos estarán vigentes.

SEXTO.- Hasta en tanto la Unidad de Administración y Finanzas de la Secretaría expida los Lineamientos para la designación de instancias ejecutoras y demás instancias participantes en la operación de los Componentes de los Programas de la SADER o modifique los Lineamientos autorizados para el ejercicio 2018, estos últimos estarán vigentes.

SÉPTIMO.- En los programas presupuestarios sujetos a Reglas de Operación y Lineamientos de la SADER, en los que resulte aplicable, las fechas para la finalización de los proyectos sujetos de apoyo, quedarán asentadas en el instrumento jurídico que para el efecto se suscriba entre la Unidad Responsable o Instancia Ejecutora y el respectivo beneficiario de los apoyos otorgados. Asimismo, los beneficiarios de los incentivos de la SADER deberán acreditar su aportación al proyecto para el cual se hayan recibido los recursos en el Finiquito del instrumento jurídico que para este efecto haya sido formalizado entre esta Secretaría y el beneficiario de referencia.

Ciudad de México, a 5 de febrero de 2019.- El Secretario de Agricultura y Desarrollo Rural, **Víctor Manuel Villalobos Arámbula**.- Rúbrica.

SECRETARIA DE AGRICULTURA Y DESARROLLO RURAL

ACUERDO por el que se emiten los Lineamientos de Operación del Programa Crédito Ganadero a la Palabra.

Al margen un sello con el Escudo Nacional, que dice: Estados Unidos Mexicanos.- SADER.- Secretaría de Agricultura y Desarrollo Rural.

FRANCISCO CONZUELO GUTIÉRREZ, Abogado General, en suplencia por ausencia del Secretario de Agricultura y Desarrollo Rural, con fundamento en los artículos 25, 26 y 27, fracción XX y 28, párrafo decimotercero de la Constitución Política de los Estados Unidos Mexicanos; 9, 12, 18, 23, 26 y 35 de la Ley Orgánica de la Administración Pública Federal; 4o. de la Ley Federal de Procedimiento Administrativo; 9, 12, 33, 34 y 35 de la Ley de Planeación; Artículo 1 segundo párrafo, 75 y 77 de la Ley Federal de Presupuesto y Responsabilidad Hacendaria y 176 de su Reglamento; 1, 7, 8, 32, 53, 54, 55, 56, 58, 59, 60, 61, 72, 79 primer párrafo, 80, 86, 87, 104, 140, 143, 164, 178, 183, 190 fracciones I y II, y 191 de la Ley de Desarrollo Rural Sustentable; 1, 2, 3 fracciones II, III, IV, VII, X, XII y XIII, 5 y 7 de la Ley para Impulsar el Incremento Sostenido de la Productividad y la Competitividad de la Economía Nacional; 1 y 70 fracciones I, XV, XIX, XX, XXVI y XXXVIII de la Ley General de Transparencia y Acceso a la Información Pública; 30 fracciones I y III, 31, 32, 35 y 37 así como los Artículos 26 y 32 y Anexos 11 y 26 del Decreto de Presupuesto de Egresos de la Federación para el Ejercicio Fiscal 2019, publicado en el Diario Oficial de la Federación el 28 de diciembre de 2018; 1, 2, 3, 5, 15 y 39 del Reglamento Interior de la Secretaría de Agricultura Ganadería, Desarrollo Rural Pesca y Alimentación, ahora Secretaría de Agricultura y Desarrollo Rural (SADER).

CONSIDERANDO

Que de acuerdo con los artículos 25, 26 y 27 fracción XX de la Constitución Política de los Estados Unidos Mexicanos corresponde al Estado la rectoría del Desarrollo Nacional, integral y sustentable que fortalezca la soberanía nacional, organizando un sistema de planeación democrática con el propósito de generar empleo y garantizar a la población campesina el bienestar y su participación e incorporación en el desarrollo nacional.

Que actualmente las insuficiencias de producción que México tiene para satisfacer sus requerimientos de alimentos proteínicos de origen animal, como son la carne y la leche, son grandes y atentan contra la soberanía del país, al hacernos dependientes de las importaciones y afectando de manera significativa las disponibilidades de divisas.

Que en paralelo a ello, las potencialidades productivas pecuarias del país no son aprovechadas de manera suficiente y sustentable para avanzar con mayor celeridad en el progresivo logro de la autosuficiencia de esos alimentos básicos de calidad, por lo que se deben impulsar tecnologías y escalas complementarias a la capitalización productiva y competitiva de las pequeñas unidades de producción pecuarias que abundan en el país y que están correlacionadas con la producción ganadera: bovina, ovina, porcina, caprina y apícola principalmente.

Que los problemas estructurales que han imperado en las actividades pecuarias de las pequeñas unidades son: la insuficiencia de forrajes y de néctares florales durante el estiaje de cada año, la mal nutrición proteica y mineral, así como la insuficiente infraestructura de manejo, abrevaderos de los hatos, aunado al excesivo intermediarismo comercial, entre otros, han incidido en el progresivo despoblamiento de los hatos y en crecientes lesiones adversas a la economía y desarrollo de las familias que en pequeñas y medianas unidades de producción se dedican a las actividades pecuarias.

Que el Gobierno de la República cumpliendo con sus compromisos con el pueblo de México y los ganaderos, implementa el Programa Crédito Ganadero a la Palabra, con un repoblamiento de un millón de novillonas y 50 mil sementales o en su caso el equivalente en otras especies.

Que con los apoyos del Programa unidos al patrimonio, trabajo y dedicación de los productores pecuarios elegibles, éstos mejoren la producción y productividad de sus ranchos y hatos; obtengan un mayor ingreso que les permita mejorar la calidad de vida de sus familias y contribuyan a que se avance en el logro de la autosuficiencia nacional de carne y leche, fortalecimiento de las economías locales, estatales y nacional utilizando el campo como detonador de desarrollo del país así como al incremento de la producción de miel dinamizando además las economías regionales de las principales zonas ganaderas ya que la integralidad de las acciones y componentes del programa propiciarán la generación de una importante cantidad de jornales día hombre.

En este tenor, he tenido a bien emitir el siguiente:

ACUERDO POR EL QUE SE EMITEN LOS LINEAMIENTOS DE OPERACIÓN DEL PROGRAMA CRÉDITO GANADERO A LA PALABRA**TÍTULO ÚNICO****CAPÍTULO I****DISPOSICIONES GENERALES****Artículo 1. Objeto del Programa****I. General**

Incrementar la productividad del pequeño productor pecuario, mediante la entrega de apoyos en especie y acciones de capitalización productiva integral sustentable.

II. Específicos

- a. Incrementar los inventarios de bovinos, ovinos, porcinos, caprinos y abejas;
- b. Apoyar el equipamiento y obras de infraestructura pecuaria;
- c. Incrementar la disponibilidad de alimento, suplementaciones minerales proteinizadas; y sacáridas para el consumo de especies pecuarias, y
- d. Brindar servicios técnicos.

Artículo 2. Glosario

Para los efectos de este Acuerdo, se entenderá por:

- I. Agente Técnico: Es aquella persona moral designada por la Unidad Responsable para apoyar en la ejecución de actividades del Programa o Componente;
- II. Área Natural Protegida: Son las zonas del territorio nacional y aquéllas sobre las que la nación ejerce su soberanía y jurisdicción en donde los ambientes originales no han sido alterados significativamente por la actividad del ser humano o que requieren ser preservadas y restauradas;
- III. Anexo Técnico de Ejecución: Instrumento que formalizan la Secretaría de Agricultura y Desarrollo Rural y las entidades federativas, en el marco del convenio de Coordinación para el Desarrollo Rural Sustentable 2019-2024;
- IV. Beneficiarios: Las personas físicas o morales que siendo productores pecuarios accedan a los apoyos del Programa;
- V. Calidad Genética: Animales y/o ganado cuya producción es superior a la media del hato, rebaño, piara o apiario y su aportación será para mejorar la productividad de los animales en la unidad de producción de la especie que se trate;
- VI. Capitalización productiva integral sustentable: Inversiones en capital físico, humano y tecnológico que permiten incrementar la productividad de las unidades de producción con el mejoramiento integral del bienestar de la población y de las actividades económicas, asegurando la conservación permanente de los recursos naturales y la biodiversidad;
- VII. Cera estampada: Lámina de cera de 2 o 3 milímetros de espesor impresa con hexágonos a partir de los cuales la abeja construye celdas para cría o depósito de miel y polen;
- VIII. CGG: Coordinación General de Ganadería;
- IX. Colmena: Alojamiento tecnificado para abejas constituido de panales móviles que consta de tapa telescópica, techo interior, piso reversible y cubo de cámara de cría con diez bastidores con panales trabajados, de los cuales seis deberán estar poblados como mínimo con abeja reina.
- X. Crédito a la palabra: Instrumento de confianza, integración y de corresponsabilidad, por el cual se le entregan al beneficiario especies pecuarias y éste se compromete a pagar en especie a través

de las primeras crías que obtenga, cuando éstas tengan características semejantes a las que recibió;

- XI.** Edad reproductiva: Cuando el ganado y/o animales alcanzan el desarrollo físico y el peso adecuado para la reproducción, dependerá de la especie animal de que se trate.

ANIMAL	EDAD	PESO
Bovinos	14-36 meses	300-350 kg
Porcinos	6-8 meses	80-100 kg
Ovinos	9-13 meses	25-45 kg
Caprinos	12-13 meses	30-35 kg

- XII.** Especies vegetales indeseables: Plantas que invaden pastizales y praderas; por lo general tienen poco o nulo valor forrajero y representan una amenaza para la vegetación y los animales;
- XIII.** Expediente: Carpeta que contiene todos los documentos entregados por los solicitantes para acceder al apoyo de acuerdo con los presentes lineamientos;
- XIV.** Esquema Revolvente: Esquema intrínseco del Programa donde los beneficiarios, del repoblamiento bovino, caprino, ovino y porcino, reintegran los vientres que serán otorgados a los beneficiarios subsiguientes en los plazos que se establecen;
- XV.** Ganado mayor: Se refiere al ganado bovino;
- XVI.** Ganado menor: Se refiere al ganado porcino, ovino, caprino, extraordinariamente hace también referencia a la apicultura conforme a las equivalencias que determine y publique la Secretaría. Las cuales se pueden consultar en: <https://www.gob.mx/sader/documentos/elementos-tecnicos-yvalores-de-referencia-de-los-conceptos-de-apoyo-2018>;
- XVII.** Instrumento Jurídico: Se refiere a la Cesión de Derechos y Carta Compromiso, en los que se precisen los compromisos, objetivos y acciones específicas a realizar por las partes involucradas, mismos que se publicarán en la página web de la SADER (www.gob.mx/sader);
- XVIII.** Novillona o Vaquilla: Hembra bovina con calidad genética, sanidad y en edad reproductiva, preferentemente cargada;
- XIX.** Núcleo: Están conformados por cuatro bastidores con cría y abejas, panales nuevos y una abeja reina.
- XX.** Pequeño productor pecuario: Persona física o moral que tiene hasta 35 unidades animal o su equivalente en otras especies y deberán tener capacidad para dar alojamiento, abastecimiento de agua y alimentación para sus semovientes incluyendo los solicitados. En el caso de apicultura se considera un máximo de 200 colmenas;
- XXI.** Programa: Programa Crédito Ganadero a la Palabra;
- XXII.** Secretaría: Secretaría de Agricultura y Desarrollo Rural;
- XXIII.** Servicios técnicos: Es la presencia activa y sistemática del técnico en el campo de trabajo o capacitación. Proceso sistematizado que combina la detección de necesidades de las unidades de producción pecuaria y el otorgamiento de conocimientos, para dar respuesta a la problemática que los productores enfrentan o acompañamientos técnicos o seguimiento técnico. En el caso de

- servicios veterinarios incluirá además vacunas y sangrados, los cuales son enunciativos mas no limitativos;
- XXIV.** Tripona o Primala: Hembra ovina y/o caprina con sanidad y en edad reproductiva, preferentemente cargada;
- XXV.** Rescate de Triponas: Mecanismo de repoblamiento de las pequeñas UPP caprinas y ovinas mediante el cual, el programa otorga apoyos para retener en los hatos a las hembras, propiciando que los pequeños productores, progresivamente alcancen economías de escala mediante la autorevolencia de los apoyos otorgados;
- XXVI.** Unidad Animal (UA): Constituye una vaca adulta (vientre bovino) de 400 a 450 kg de peso, en gestación o mantenimiento que, para satisfacer sus necesidades alimenticias y cumplir con su función zootécnica, consume el 3% de su peso vivo de materia seca de forraje por día, y que se utiliza como base de equivalencia para referencia en animales de diferentes edades y especies;
- XXVII.** Unidades de Producción Agropecuarias: Las que conjuntan actividades productivas agrícolas y pecuarias;
- XXVIII.** Unidad de Producción Pecuaria (UPP): Superficie definida y delimitada en la que el productor del sector primario efectúa actividades ganaderas;
- XXIX.** Unidad Económica Pecuaria (UEP): Personas físicas o morales dedicadas a la producción, industrialización y comercialización de productos pecuarios que se encuentren registradas en el Padrón Ganadero Nacional como Unidades de Producción Pecuarias (UPP) o Prestadores de Servicios Ganaderos (PSG); y
- XXX.** Ventanilla: Lugar donde se reciben las solicitudes para acceder al Programa ubicadas en las Representaciones Estatales u homólogos del Gobierno Federal y/o a través de los Distritos de Desarrollo Rural (DDR) y de los Centros de Apoyo al Desarrollo Rural (CADER), así como otras instancias particulares o públicas que se establezcan.

Artículo 3. Aplicación del Programa

El Programa se aplicará de manera anual, de conformidad con los presentes Lineamientos de Operación y sujeto a las disponibilidades presupuestales autorizadas en el Decreto de Presupuesto de Egresos de la Federación para el Ejercicio Fiscal 2019, publicado en el Diario Oficial de la Federación el 28 de diciembre de 2018.

Artículo 4. Población objetivo

El Programa está orientado a apoyar al pequeño productor pecuario, sea éste persona física o moral, en sus diferentes especies.

Artículo 5. Cobertura del Programa

Es de cobertura Nacional; prioritariamente se ejecutará en las entidades federativas de Campeche, Chiapas, Guerrero, Jalisco, Nayarit, Michoacán de Ocampo, Oaxaca, Quintana Roo, Tabasco, Tamaulipas, Veracruz de Ignacio de la Llave, Yucatán y Zacatecas.

Artículo 6. Unidad Responsable

La CGG será la Unidad Responsable facultada para interpretar y resolver las dudas y los casos no previstos en los presentes Lineamientos de Operación, sin detrimento de las facultades de la Oficina del Abogado General.

Artículo 7. Instancias ejecutoras

Serán las Representaciones Estatales u homólogos del Gobierno Federal, así como otras instancias privadas o públicas que determine la CGG.

La CGG y las entidades federativas podrán conjuntar acciones y recursos con el objeto de fortalecer las acciones del Programa; el detalle de las metas y montos se especificarán en el Anexo Técnico, que será concertado y firmado por las partes.

CAPÍTULO II
LINEAMIENTOS DE OPERACIÓN
SECCIÓN PRIMERA
PLANEACIÓN

Artículo 8. Convocatoria

La CGG publicará en la página electrónica de la Secretaría (www.gob.mx/sader) y difundirá a través de medios electrónicos, tomando en cuenta las características geográficas y sociales de cada entidad federativa, municipio o localidad, las convocatorias para la implementación del Programa, deben contener, al menos, lo siguiente:

- I. Los apoyos que ofrece el Programa;
- II. Los requisitos y documentación que deberán cumplir los pequeños productores pecuarios interesados en ser beneficiarios del Programa;
- III. La dirección, los días y los horarios de atención para recibir las solicitudes; y **IV.** La fecha de apertura y cierre de ventanillas.

Artículo 9. Recepción de solicitudes

Las solicitudes de apoyo deben entregarse en la ventanilla, a cargo de la Instancia Ejecutora, dentro de los plazos, términos y fechas establecidos en la convocatoria. Sólo se recibirán solicitudes con la documentación completa enunciada en el artículo 12 de estos Lineamientos.

La simple presentación de la solicitud y documentos ante las ventanillas para ser beneficiario del Programa no crea la obligación de la Secretaría de otorgar el apoyo.

El apoyo a otorgar en su caso siempre estará sujeto a las disponibilidades presupuestales.

Todos los trámites son gratuitos.

La papelería, documentación oficial, así como la publicidad y promoción de este Programa, deberá incluir la leyenda: "Este Programa es público ajeno a cualquier partido político. Queda prohibido el uso para fines distintos a los establecidos en el Programa".

Artículo 10. Supervisión

La supervisión del Programa se hará de acuerdo al procedimiento establecido en el artículo 20 del Acuerdo definido en el tercero transitorio de los presentes Lineamientos.

SECCIÓN SEGUNDA
APOYOS

Artículo 11. Apoyos

El Programa operará con cuatro componentes:

I. Componente de reemplazamiento de hato pecuario

No.	TIPO DE APOYO	CONCEPTO DE APOYO	APOYO MÁXIMO
1	Reemplazamiento Bovino	Novillona o vaquilla con sanidad y en edad reproductiva, preferentemente cargada.	Para persona física: hasta 10 novillonas o vaquillas por pequeño productor. Para persona moral legalmente constituidas: Hasta 10 vaquillas por socio solicitante activo y hasta 100 vaquillas por persona moral o lo que resulte menor.

		Semental de registro con calidad genética, sanidad y en edad reproductiva.	Para persona física: Un semental de registro Para persona moral legalmente constituida: un semental por cada 25 vientres que posea la persona moral, hasta 4 sementales.
2	Replamiento Ovino y/o Caprino Vía rescate de triponas	Tripona o primala con sanidad y en edad reproductiva, preferentemente cargada.	Para persona física: hasta 50 triponas primalas. Para persona moral legalmente constituida: hasta 50 triponas o primalas por socio solicitante activo; y hasta 500 hembras por persona moral, o lo que resulte menor
		Semental de registro con sanidad y en edad reproductiva.	Para persona física: Hasta dos sementales de registro. Para persona moral: un semental por cada 35 vientres que la organización posea y hasta 20 sementales por persona moral.
3	Replamiento Porcino	Vientres con sanidad y en edad reproductiva, preferentemente cargados.	Para persona física: Hasta 20 vientres por pequeño productor pecuario. Para persona moral legalmente constituida: hasta 20 vientres por socio solicitante activo y hasta 200 vientres por persona moral, o lo que resulte menor.
		Semental de registro con sanidad y en edad reproductiva.	Para persona física: Un semental de registro. Para persona moral legalmente constituidas: hasta 1 semental por socio solicitante activo y hasta 10 sementales por persona moral, o lo que resulte menor.
4	Replamiento Apícola*	Abejas Reinas y/o núcleos y/o cera estampada.	Para persona física: Abejas reinas, núcleos y cera estampada hasta para el 50% de las colmenas, hasta 200 colmenas. Para persona moral: Apoyos para hasta el 50% de las colmenas que posean cada uno de sus integrantes, hasta 200 colmenas.

*Las unidades apícolas beneficiarias podrán ser apoyadas con hasta tres de los conceptos de apoyo previstos.

En las UPP bovinas, ovinas, caprinas y porcinas; en función de los elementos del Diagnóstico, los beneficiarios podrán ser apoyados hasta con cuatro de los conceptos previstos.

II. Componente de equipamiento y obras de infraestructura pecuaria.

Las solicitudes para repoblamiento del hato pecuario podrán ser complementadas con los siguientes tipos de apoyo:

No.	TIPO DE APOYO	CONCEPTO DE APOYO	APOYO MÁXIMO
1	Equipamiento y obras de infraestructura pecuaria para bovinos, ovinos, caprinos y porcinos.	Equipamiento y obras de infraestructura para el almacenamiento, captación y conducción de agua. Bebedores, comederos, sombreaderos, prensa ganadera (shute) y báscula. Cercado con postería de larga vida útil.	Para persona física: en función de la infraestructura disponible en la UPP, sin rebasar \$100,000.00 (cien mil pesos 00/100 M.N.). Para persona moral legalmente constituida: en función de la infraestructura disponible en la UPP, sin rebasar \$100,000.00 (cien mil pesos 00/100 M.N.) por socio solicitante activo y hasta \$500,000.00 (quinientos mil pesos 00/100 M.N.) por persona moral o lo que resulte menor.
2	Equipamiento apícola para protección, manejo y extracción.	Ahumador, cuña, desoperculador, vestimenta de protección y extractor manual de miel.	Para persona física: hasta \$20,000 pesos (veinte mil pesos 00/100 M.N.). Para persona moral: Apoyos para hasta el 50% de las colmenas que posean cada uno de sus integrantes, hasta 200 colmenas. Sin rebasar \$40,000 pesos (cuarenta mil pesos 00/100 M.N.)

*Para equipamiento y obras de infraestructura pecuaria para bovinos, ovinos, caprinos y porcinos se podrán otorgar hasta cuatro conceptos de apoyo.

III. Componentes de complementos alimenticios.

Las solicitudes para repoblamiento del hato pecuario podrán ser complementadas con los siguientes tipos de apoyo:

No.	TIPO DE APOYO	CONCEPTO DE APOYO	APOYO MÁXIMO
-----	---------------	-------------------	--------------

1	Rehabilitación de praderas y producción de forrajes	<p>Insumos como: semilla, fertilizante, herbicidas contenidos en un paquete tecnológico.</p> <p>El paquete tecnológico correspondiente deberá ser autorizado por la CGG a solicitud de la Instancia Ejecutora, validando los paquetes por una instancia de investigación o educación superior.</p>	<p>Para persona física: Hasta diez hectáreas por UPP. Sin rebasar 100 mil pesos.</p> <p>Para persona moral: Hasta diez hectáreas por productor legalmente asociado, vigente y en activo. Sin rebasar 500 mil pesos por persona moral, o lo que resulte menor.</p>
2	Rehabilitación de pastizales y otros.	<p>Insumos como: semilla, material vegetativo, control mecánico o químico de especies vegetales indeseables, contenidos en un paquete tecnológico.</p> <p>El paquete tecnológico correspondiente deberá ser autorizado por la CGG a solicitud de la Instancia Ejecutora.</p> <p>Validados, los paquetes por una instancia de investigación o educación superior.</p>	<p>Para persona física: Hasta diez hectáreas por UPP. Sin rebasar 100 mil pesos.</p> <p>Para persona moral: Hasta cien hectáreas por UPP. Sin rebasar 500 mil pesos por persona moral.</p> <p>Hasta diez hectáreas por Unidades de Producción Agropecuarias.</p> <p>Para persona moral: Hasta diez hectáreas por productor legalmente asociado, vigente y en activo. Sin rebasar 150 mil pesos por persona moral.</p>
3	Suplementos alimenticios y otros	Sales minerales y alimentos ricos en proteínas.	<p>Para persona física: hasta \$9,500.00 (nueve mil quinientos pesos) por pequeño productor pecuario.</p> <p>Para persona moral: hasta \$25,000.00 (veinticinco mil pesos), sin rebasar \$9,500.00 (nueve mil quinientos pesos) por socio solicitante activo.</p>

		Para los apicultores: adquisición de sacáridos y otros insumos para la torta apícola de estiaje.	Para persona física: hasta cuarenta mil pesos. Para persona moral: hasta cien mil pesos, sin rebasar cuarenta mil pesos por socio solicitante activo.
--	--	--	--

IV. Componente de servicios técnicos.

Los rubros sobre los cuales consistirán los servicios técnicos serán: a) atención de problemáticas de los pequeños productores pecuarios; b) acompañamiento técnico; c) seguimiento técnico.

Los servicios técnicos del Programa se desarrollarán a través del apoyo de Profesionistas Pecuarios (Veterinarios, Técnicos Zootecnistas y otros) vía extensionismo, adiestramientos y asesorías pecuarias integrales que orientarán a los beneficiarios en los temas de sanidad; adecuado manejo reproductivo del hato pecuario, así como de los relacionados con alimentación producción de pastos y forrajes, servicios veterinarios, entre otros.

Los costos y el alcance de los servicios técnicos se determinarán a través de convenios de colaboración o concertación que podrán realizarse con la intervención de Agentes Técnicos que determine la Unidad Responsable.

SECCIÓN TERCERA

BENEFICIARIOS

Artículo 12. Requisitos

Los interesados en ser beneficiarios deberán presentar, en original, y copia para su cotejo, en las Ventanillas la siguiente documentación:

Persona física mayor de edad:

- I. Identificación oficial vigente del solicitante (Credencial para votar o Pasaporte);
- II. Constancia de la Clave Única del Registro de Población (CURP); en los casos en que presenten identificación oficial y la misma contenga la CURP, no será necesario presentar ésta;
- III. Constancia actualizada de la unidad de producción pecuaria y/o el registro en el Padrón Ganadero Nacional y/o estar en el Censo del Bienestar; y/o estar registrados en el padrón único de los beneficiarios de la SADER;
- IV. Documento con el que acredite la posesión legal del predio en que se ubique la unidad de producción pecuaria; Consultar en:
https://www.gob.mx/cms/uploads/attachment/file/297266/Doc_acreditaci_n_Legal_Tierra.pdf
- V. En caso de que la UPP se encuentre en un Área Natural Protegida o sus zonas de influencia, deberán presentar el documento que ampare la validación emitida por la instancia competente en la materia; Consultar en: <http://sig.conanp.gob.mx/website/pagsig/felist/>
- VI. Comprobante de domicilio vigente de hasta tres meses de antigüedad;
- VII. Solicitud de apoyo del Programa. (Anexo único) de estos Lineamientos;
- VIII. Firma del Instrumento Jurídico para la entrega del Apoyo;
- IX. Estar registrados en el padrón único de beneficiarios de la SADER; y
- X. Tener capacidad para dar alojamiento, abastecimiento de agua y alimentación para sus semovientes y los solicitados, será acreditada con la información que proporcione el productor en la Solicitud de apoyo y validados en el proceso de dictaminación.

Persona moral:

- I. Acta constitutiva, así como modificaciones a ésta o a sus estatutos, que en su caso haya tenido a la fecha de la solicitud, debidamente protocolizado ante fedatario público;
- II. Acta de asamblea en la que conste la designación de su representante legal y su suplente; así como un poder que otorga las facultades suficientes para realizar actos de administración o de dominio, debidamente protocolizado ante fedatario público;
- III. Constancia actualizada de la unidad de producción pecuaria y/o el registro en el Padrón Ganadero Nacional y/o sus integrantes se encuentren en el Censo del Bienestar; y/o estar registrados en el padrón único de los beneficiarios de la SADER;
- IV. Documento con el que acredite la posesión legal del predio en que se ubique la unidad de producción pecuaria. En caso de que se encuentre en un Área Natural Protegida o sus zonas de influencia, deberán presentar el documento que ampare la validación emitida por la instancia competente en la materia;
- V. Comprobante de domicilio vigente, hasta tres meses de antigüedad;
- VI. Registro Federal de Contribuyentes;
- VII. Identificación oficial con fotografía vigente del representante legal, y suplente;
- VIII. Constancia de la Clave Única del Registro de Población (CURP) del representante legal y suplente;
- IX. Listado de productores integrantes y en activo de la persona moral solicitante con sus respectivas identificaciones oficiales y firmas en el acta de asamblea que debe soportar su solicitud de apoyo del programa;
- X. Solicitud de apoyo del Programa. (Anexo único) de este Acuerdo, y
- XI. Firma del Instrumento Jurídico para la entrega del Apoyo.

Artículo 13. Criterios de elegibilidad

La CGG, para la selección y dictamen de las solicitudes de apoyo que presenten los interesados en ser beneficiarios del Programa, observará los siguientes aspectos:

- I. Cumplir con los requisitos y documentación enunciados en el artículo 12 de los presentes Lineamientos;
- II. Se dará prioridad a las solicitudes entregadas por mujeres e indígenas;
- III. Tener capacidad para dar alojamiento, abastecimiento de agua y alimentación para sus semovientes incluyendo los solicitados, y
- IV. Ser pequeño productor pecuario.

Artículo 14. Derechos de los beneficiarios

Los beneficiarios tendrán los siguientes derechos:

- I. Recibir un trato digno y respetuoso por parte de la Secretaría;
- II. Recibir asesoría por parte de la unidad responsable, instancias ejecutoras o asesores técnicos que funjan como ventanillas, respecto de los componentes y procedimientos para la solicitud de apoyos contenidos en estos Lineamientos de Operación;
- III. Recibir los apoyos que ofrece el Programa conforme a lo dispuesto en estos Lineamientos y en las convocatorias que se emitan, y
- IV. Interponer las quejas y denuncias en los términos establecidos en estos Lineamientos de Operación.

Artículo 15. Obligaciones de los beneficiarios

Los beneficiarios tendrán las obligaciones siguientes:

- I. Informar con veracidad los datos solicitados para la obtención de los apoyos;
- II. Cumplir con los requisitos y las obligaciones establecidas en estos Lineamientos de Operación;
- III. Firmar el Instrumento Jurídico para la entrega del Apoyo que disponga la Unidad Responsable; el beneficiario que se abstenga de firmar en la fecha o dentro del plazo establecido en la notificación respectiva, se le tendrá por desistido del apoyo autorizado, sin que para tal efecto se requiera su consentimiento expreso mediante escrito;
- IV. Conservar a los sementales y vientres otorgados por medio de este Programa en la UPP declarada, al menos, sesenta meses en el caso de bovinos, y treinta y seis meses en el caso de porcinos, ovinos, caprinos y colmenas, siempre y cuando no representen un riesgo sanitario o la Secretaría haya autorizado por escrito su movilización;
- V. En caso de fallecimiento de un animal, informar mediante escrito libre a las Representaciones Estatales u homólogos del Gobierno Federal, en un plazo no mayor a 10 días hábiles. El escrito deberá contener al menos la siguiente información: nombre y ubicación del rancho o predio, teléfono donde localizar al productor, fecha del evento, síntomas (observaciones) de los animales afectados y número del identificador del SINIIGA;
- VI. Destinar los semovientes, los insumos proporcionados de los paquetes tecnológicos del programa, los equipamientos, la infraestructura, las producciones de forrajes y pastos apoyadas; las suplementaciones y en sí el conjunto de los respaldos que incidan en su UPP apoyada, sólo y únicamente al cumplimiento de los objetivos y de sus compromisos con el programa;
- VII. Aceptar, facilitar y atender verificaciones, supervisiones, auditorías, inspecciones y las solicitudes de información por parte de la CGG y demás autoridades competentes, con el fin de observar el cumplimiento de las obligaciones que derivan de estos Lineamientos; y
- VIII. Entregar en especie, a la persona y en el lugar donde la CGG lo determine, una cría bovino semejante a la que le fue entregada por el programa, así como de dos crías hembras por cada semental. Esto de acuerdo con la temporalidad establecida en el artículo 18 de estos Lineamientos.

SECCIÓN CUARTA

OPERACIÓN DEL PROGRAMA

Artículo 16. Dictamen y determinación de los apoyos

La Unidad Responsable autorizará las solicitudes de apoyo que se presenten, conforme a lo siguiente:

- I. Dictaminar la viabilidad con base en los criterios de elegibilidad y realizar la reserva presupuestal de los recursos que correspondan;
- II. Declarar la procedencia de las solicitudes aprobadas con base en el artículo 14 de estos Lineamientos;
- III. Las instancias ejecutoras dictaminarán la viabilidad de las solicitudes y en su caso, determinarán un dictamen positivo, solicitando a la Unidad Responsable su pago, y

- IV. Se publicará en la página web de la SADER (www.gob.mx/sader), los folios de la solicitud con su dictamen positivo o negativo, en un plazo no mayor a 45 días hábiles después de la conclusión de la convocatoria correspondiente.

Artículo 17. Entrega de los apoyos

Todos los apoyos en especie se entregarán en los lugares determinados por las Representaciones Estatales u homólogos del Gobierno Federal. El Agente Técnico, designado por la Unidad Responsable, será el encargado de entregar a los beneficiarios del Programa en las fechas previamente determinadas.

Artículo 18. Temporalidad del esquema revolvente

Para el caso de bovinos el Crédito Ganadero a la Palabra lo resarcirán los beneficiarios iniciales del programa en especie y lo harán a otros beneficiarios que cumplan con el perfil en tres oportunidades: un 30% de lo recibido lo cubrirán luego de transcurridos de 27 a 36 meses; otro 30% un año después y el 40% restante al año siguiente; incluyendo lo del semental, a los 4 años, esto último con dos hembras.

Para el caso de ovinos y caprinos, la recuperación se realizará mediante auto-revolvencias, de acuerdo a la edad reproductiva de cada especie. Lo anterior bajo la acepción de lo señalado en el glosario referido al rescate de triponas de los presentes Lineamientos.

Para el caso de los porcinos, los primeros beneficiarios cubrirán el crédito a la Palabra iniciando con el 100% de lo recibido desde los 20 y hasta los 24 meses, después del repoblamiento inicial.

La recuperación de los apoyos otorgados en cuanto a semovientes, cuando así lo determine el beneficiario, podrá realizarlo con la antelación que le permitan sus capacidades de producción, es decir, podrá resarcir lo correspondiente con anticipación.

Los apoyos recuperados del Esquema Revolvente serán entregados igualmente en especie, a otros productores que cumplan los requisitos y se encuentren aprobados y en el padrón de solicitantes pendientes de asignación del Programa, los cuales recibirán el apoyo en especie por medio de las instancias ejecutoras o por otras entidades que la CGG determine en la convocatoria correspondiente.

El mecanismo para que los beneficiarios entreguen las crías observará:

- I. La CGG determinará el agente técnico que recibirá las vaquillas (Semovientes) y las características de las mismas (los mismos) y el procedimiento de entrega.
- II. Las condiciones zoonosanitarias de entrega deberán satisfacer la normatividad vigente.
- III. Se expedirá un acta circunstanciada que acredite la entrega de las vaquillas (de los semovientes).

En lo que corresponde a la apicultura no hay esquema revolvente.

Los apoyos de inversión del programa para el resto de los componentes contemplados se contextualizan como respaldos para la sustentabilidad productiva de las actividades pecuarias por lo que su connotación debe interpretarse como de interés público.

Artículos transitorios

PRIMERO. El presente Acuerdo entrará en vigor el día de su publicación en el Diario Oficial de la Federación.

SEGUNDO. Las solicitudes se ajustarán a lo establecido en los Elementos Técnicos y Valores de Referencia de los conceptos de apoyo contenidos en los presentes lineamientos, que serán publicados en la página electrónica de la Secretaría en el mes de febrero de 2019.

TERCERO. Para la operación del programa será aplicable lo señalado en el "Acuerdo por el que se dan a conocer las disposiciones generales aplicables a las Reglas de Operación de los Programas de la Secretaría de Agricultura, Ganadería, Desarrollo Rural, Pesca y Alimentación, para el ejercicio 2018", publicado en el Diario Oficial de la Federación el 27 de diciembre de 2017, mismo que continuará vigente, hasta en tanto se emita un nuevo Acuerdo.

Ciudad de México, a 20 de febrero de 2019.- El Abogado General en suplencia por ausencia del Secretario de Agricultura y Desarrollo Rural, en términos de lo dispuesto por los artículos 18 de la Ley Orgánica de la Administración Pública Federal y 39 del Reglamento Interior de la Secretaría de Agricultura, Ganadería,

Desarrollo Rural, Pesca y Alimentación, ahora Secretaría de Agricultura y Desarrollo Rural, **Francisco Conzuelo Gutiérrez**.- Rúbrica.

	<p>ANEXO ÚNICO</p> <p>Solicitud de Incentivo del Programa</p> <p>Crédito Ganadero a la Palabra</p>
---	---

Especie para la que solicita el incentivo: **Bovinos Carne y Doble Propósito:** ___ **Bovinos Leche:** ___

Ovinos: ___ **Caprinos:** ___ **Abejas:** ___

CURP: _____

CLAVE DE UPP: _____

¿Está registrado en el Censo de Bienestar S/N? _____ ¿Está registrado en el PGN S/N? _____

1. DATOS DEL SOLICITANTE

Tipo de persona: ___ Física ___ Moral

INFORMACIÓN DE LA PERSONA FÍSICA

Nombre(s): _____ Apellido Paterno: _____ Apellido Materno: _____

RFC: _____ Género: ___ Mujer ___ Hombre Edad: _____

Teléfono: (___) _____ Celular: (___) _____ Correo electrónico: _____

Documento de identificación: INE () Pasaporte () Identificación emitida por la autoridad municipal ()

Número: _____

INFORMACIÓN DE LA PERSONA MORAL

Razón Social: _____

RFC: _____

No. Integrantes: ___ Mujeres: ___ Hombres: ___ CURP del representante: _____

Nombre del representante legal: _____

Teléfono: (___) _____ Celular: (___) _____ Correo electrónico: _____

Documento de identificación del representante legal: INE () Pasaporte ()

Identificación emitida por la autoridad municipal () Número: _____

Etnia de la persona física o de la mayoría de los integrantes de la persona moral: ___ ¿Cuál? - seleccione una opción –

2.- DOMICILIO DEL SOLICITANTE

Tipo de asentamiento humano: Colonia () Fraccionamiento () Manzana () Pueblo () Rancho ()

Granja () Ejido () Hacienda () Otro () norma INEGI

Nombre del asentamiento humano: _____

Tipo de vialidad: Avenida () Boulevard () Calle () Callejón () Calzada () Periférico () Privada () Carretera () Camino () Otro () norma INEGI

Nombre de la vialidad: _____

Número exterior 1: ___ Número exterior 2: ___ Número interior: ___ Código Postal: _____

Referencia 1 (entre vialidades): _____

Referencia 2 (vialidad posterior): _____ Referencia 3 (Descripción de ubicación): _____

Estado: - seleccione una opción - Municipio: - seleccione una opción - Localidad: - seleccione una opción -

Otro: _____

3.- INFORMACIÓN DE LA UNIDAD DE PRODUCCIÓN PECUARIA

Nombre del predio: _____

Estado: - seleccione una opción - Municipio: - seleccione una opción - Localidad: - seleccione una opción -

DDR: - seleccione una opción - CADER: - seleccione una opción -

Domicilio: _____

C.P.: _____

Descripción de cómo llegar al predio: _____

Tenencia de la tierra: - seleccione una opción - Documento que acredita la tenencia: - seleccione una opción

Principal finalidad zootécnica: - seleccione una opción

Coordenadas geográficas (ubicar un punto al interior de la UPP)

Latitud: _____ Longitud: _____ Elevación: _____ msnm

Superficie total de la UPP: _____

4.- DISTRIBUCIÓN DE USO DE SUELO

	Hectáreas de temporal	Hectáreas de riego	Total de hectáreas
Agostadero			
Pradera			
Cultivos Forrajeros			
Agrícola con producción de rastrojo para ganadería			
Superficie total para cálculo de capacidad de carga:			
Terreno agrícola no ganadero			
Otras superficies			

5.- INVENTARIO GANADERO TOTAL

Especie	Vientres	Sementales	Crías no destetadas	Crías Destetadas	Vaquillas	Novillos	Total cabezas o colmenas	Total vientres o colmenas en UA
Bovinos Carne y doble propósito								
Bovinos leche								
Ovinos								
Caprinos								
Porcinos								
Équidos								
TOTALES:								

Número de vientres identificados por SINIIGA: _____

Número de cabezas identificadas por SINIIGA: _____

Número de colmenas activas: _____ Número de colmenas vacías: _____

Número de colmenas identificadas por SINIIGA: _____

¿Tiene instalaciones para alojar animales S/N? ____ ¿Tiene capacidad para abastecer de agua al ganado S/N? ____

¿Número de crías paridas en 2018? ____ ¿Número de crías destetadas en 2018? ____

PARTICIPA EN ALGUNA CAMPAÑA ZOOSANITARIA: ____ - seleccione una opción -

6.- TIPO DE APOYO

REPOBLAMIENTO DEL HATO GANADERO

Bovinos: NÚMERO DE VIENTRES QUE SOLICITA: _____

NÚMERO DE SEMENTALES QUE SOLICITA: _____

Ovino o Caprino: NÚMERO DE VIENTRES QUE SOLICITA: _____

NÚMERO DE SEMENTALES QUE SOLICITA: _____

Porcino: NÚMERO DE VIENTRES QUE SOLICITA: _____

NÚMERO DE SEMENTALES QUE SOLICITA: _____

Apícola: NÚMERO DE ABEJAS REINAS QUE SOLICITA: _____

NÚMERO DE NÚCLEOS QUE SOLICITA: _____

NÚMERO DE KILOS DE CERA ESTAMPADA QUE SOLICITA: _____

EQUIPAMIENTO Y OBRAS DE INFRAESTRUCTURA PECUARIA

Equipamiento: ____ - seleccione una opción – Obras de infraestructura: ____ - seleccione una opción -

Báscula

Bebederos

Prensa Ganadera (shute)

Comederos

Sombreaderos

Cercado

COMPLEMENTOS ALIMENTICIOS

Número de hectáreas para las que solicita rehabilitación de **praderas**: ____ has

Número de hectáreas para las que solicita rehabilitación de **pastizales**: ____ has

Número de hectáreas para las que solicita un Sistema Agroforestal: ____ has

Para cuántos vientres requiere sales minerales: _____

Para cuántas colmenas solicita sacáridos e insumos para torta proteica: _____

SERVICIOS TÉCNICOS

Requiere del apoyo de servicios técnicos: _____

Lugar y fecha: _____

<p>Nombre y firma del productor solicitante o representante legal</p>	<p>Nombre y firma del funcionario receptor en ventanilla autorizada</p>	<p>Sello de la dependencia</p>
---	---	--------------------------------

“Los datos personales recabados serán protegidos e incorporados y tratados en el sistema de datos personales “base de datos de beneficiarios de programas de incentivo” con fundamento en la Ley Federal de Transparencia y Acceso a la Información Pública Gubernamental, así como la Ley Federal de Protección de Datos Personales en Posesión de los Particulares y cuya finalidad es proporcionar información sobre los beneficiarios de los diversos programas de incentivo, a efecto de dar protección a los datos de los beneficiarios de los incentivos de los programas y componentes”.

“Este Programa es público, ajeno a cualquier partido político. Queda prohibido el uso para fines distintos a los establecidos en el programa”

SECRETARÍA DE AGRICULTURA Y DESARROLLO RURAL

ACUERDO por el que se emiten los Lineamientos de Operación del Programa Crédito Ganadero a la Palabra.

Al margen un sello con el Escudo Nacional, que dice: Estados Unidos Mexicanos.- SADER.- Secretaría de Agricultura y Desarrollo Rural.

FRANCISCO CONZUELO GUTIÉRREZ, Abogado General, en suplencia por ausencia del Secretario de Agricultura y Desarrollo Rural, con fundamento en los artículos 25, 26 y 27, fracción XX y 28, párrafo decimotercero de la Constitución Política de los Estados Unidos Mexicanos; 9, 12, 18, 23, 26 y 35 de la Ley Orgánica de la Administración Pública Federal; 4o. de la Ley Federal de Procedimiento Administrativo; 9, 12, 33, 34 y 35 de la Ley de Planeación; Artículo 1 segundo párrafo, 75 y 77 de la Ley Federal de Presupuesto y Responsabilidad Hacendaria y 176 de su Reglamento; 1, 7, 8, 32, 53, 54, 55, 56, 58, 59, 60, 61, 72, 79 primer párrafo, 80, 86, 87, 104, 140, 143, 164, 178, 183, 190 fracciones I y II, y 191 de la Ley de Desarrollo Rural Sustentable; 1, 2, 3 fracciones II, III, IV, VII, X, XII y XIII, 5 y 7 de la Ley para Impulsar el Incremento Sostenido de la Productividad y la Competitividad de la Economía Nacional; 1 y 70 fracciones I, XV, XIX, XX, XXVI y XXXVIII de la Ley General de Transparencia y Acceso a la Información Pública; 30 fracciones I y III, 31, 32, 35 y 37 así como los Artículos 26 y 32 y Anexos 11 y 26 del Decreto de Presupuesto de Egresos de la Federación para el Ejercicio Fiscal 2019, publicado en el Diario Oficial de la Federación el 28 de diciembre de 2018; 1, 2, 3, 5, 15 y 39 del Reglamento Interior de la Secretaría de Agricultura Ganadería, Desarrollo Rural Pesca y Alimentación, ahora Secretaría de Agricultura y Desarrollo Rural (SADER).

CONSIDERANDO

Que de acuerdo con los artículos 25, 26 y 27 fracción XX de la Constitución Política de los Estados Unidos Mexicanos corresponde al Estado la rectoría del Desarrollo Nacional, integral y sustentable que fortalezca la soberanía nacional, organizando un sistema de planeación democrática con el propósito de generar empleo y garantizar a la población campesina el bienestar y su participación e incorporación en el desarrollo nacional.

Que actualmente las insuficiencias de producción que México tiene para satisfacer sus requerimientos de alimentos proteínicos de origen animal, como son la carne y la leche, son grandes y atentan contra la soberanía del país, al hacernos dependientes de las importaciones y afectando de manera significativa las disponibilidades de divisas.

Que en paralelo a ello, las potencialidades productivas pecuarias del país no son aprovechadas de manera suficiente y sustentable para avanzar con mayor celeridad en el progresivo logro de la autosuficiencia de esos alimentos básicos de calidad, por lo que se deben impulsar tecnologías y escalas complementarias a la capitalización productiva y competitiva de las pequeñas unidades de producción pecuarias que abundan en el país y que están correlacionadas con la producción ganadera: bovina, ovina, porcina, caprina y apícola principalmente.

Que los problemas estructurales que han imperado en las actividades pecuarias de las pequeñas unidades son: la insuficiencia de forrajes y de néctares florales durante el estiaje de cada año, la mal nutrición proteica y mineral, así como la insuficiente infraestructura de manejo, abrevaderos de los hatos, aunado al excesivo intermediarismo comercial, entre otros, han incidido en el progresivo despoblamiento de los hatos y en crecientes lesiones adversas a la economía y desarrollo de las familias que en pequeñas y medianas unidades de producción se dedican a las actividades pecuarias.

Que el Gobierno de la República cumpliendo con sus compromisos con el pueblo de México y los ganaderos, implementa el Programa Crédito Ganadero a la Palabra, con un repoblamiento de un millón de novillonas y 50 mil sementales o en su caso el equivalente en otras especies.

Que con los apoyos del Programa unidos al patrimonio, trabajo y dedicación de los productores pecuarios elegibles, éstos mejoren la producción y productividad de sus ranchos y hatos; obtengan un mayor ingreso que les permita mejorar la calidad de vida de sus familias y contribuyan a que se avance en el logro de la autosuficiencia nacional de carne y leche, fortalecimiento de las economías locales, estatales y nacional utilizando el campo como detonador de desarrollo del país así como al incremento de la producción de miel dinamizando además las economías regionales de las principales zonas ganaderas ya que la integralidad de las acciones y componentes del programa propiciarán la generación de una importante cantidad de jornales día hombre.

En este tenor, he tenido a bien emitir el siguiente:

ACUERDO POR EL QUE SE EMITEN LOS LINEAMIENTOS DE OPERACIÓN DEL PROGRAMA CRÉDITO GANADERO A LA PALABRA

TÍTULO ÚNICO
CAPÍTULO I
DISPOSICIONES GENERALES

Artículo 1. Objeto del Programa

I. General

Incrementar la productividad del pequeño productor pecuario, mediante la entrega de apoyos en especie y acciones de capitalización productiva integral sustentable.

II. Específicos

- a. Incrementar los inventarios de bovinos, ovinos, porcinos, caprinos y abejas;
- b. Apoyar el equipamiento y obras de infraestructura pecuaria;
- c. Incrementar la disponibilidad de alimento, suplementaciones minerales proteinizadas; y sacáridas para el consumo de especies pecuarias, y
- d. Brindar servicios técnicos.

Artículo 2. Glosario

Para los efectos de este Acuerdo, se entenderá por:

- I. Agente Técnico: Es aquella persona moral designada por la Unidad Responsable para apoyar en la ejecución de actividades del Programa o Componente;
- II. Área Natural Protegida: Son las zonas del territorio nacional y aquéllas sobre las que la nación ejerce su soberanía y jurisdicción en donde los ambientes originales no han sido alterados significativamente por la actividad del ser humano o que requieren ser preservadas y restauradas;
- III. Anexo Técnico de Ejecución: Instrumento que formalizan la Secretaría de Agricultura y Desarrollo Rural y las entidades federativas, en el marco del convenio de Coordinación para el Desarrollo Rural Sustentable 2019-2024;
- IV. Beneficiarios: Las personas físicas o morales que siendo productores pecuarios accedan a los apoyos del Programa;
- V. Calidad Genética: Animales y/o ganado cuya producción es superior a la media del hato, rebaño, piara o apiario y su aportación será para mejorar la productividad de los animales en la unidad de producción de la especie que se trate;
- VI. Capitalización productiva integral sustentable: Inversiones en capital físico, humano y tecnológico que permiten incrementar la productividad de las unidades de producción con el mejoramiento integral del bienestar de la población y de las actividades económicas, asegurando la conservación permanente de los recursos naturales y la biodiversidad;
- VII. Cera estampada: Lámina de cera de 2 o 3 milímetros de espesor impresa con hexágonos a partir de los cuales la abeja construye celdas para cría o depósito de miel y polen;
- VIII. CGG: Coordinación General de Ganadería;
- IX. Colmena: Alojamiento tecnificado para abejas constituido de panales móviles que consta de tapa telescópica, techo interior, piso reversible y cubo de cámara de cría con diez bastidores con panales trabajados, de los cuales seis deberán estar poblados como mínimo con abeja reina.
- X. Crédito a la palabra: Instrumento de confianza, integración y de corresponsabilidad, por el cual se le entregan al beneficiario especies pecuarias y éste se compromete a pagar en especie a través de las primeras crías que obtenga, cuando éstas tengan características semejantes a las que recibió;

- XI.** Edad reproductiva: Cuando el ganado y/o animales alcanzan el desarrollo físico y el peso adecuado para la reproducción, dependerá de la especie animal de que se trate.

ANIMAL	EDAD	PESO
Bovinos	14-36 meses	300-350 kg
Porcinos	6-8 meses	80-100 kg
Ovinos	9-13 meses	25-45 kg
Caprinos	12-13 meses	30-35 kg

- XII.** Especies vegetales indeseables: Plantas que invaden pastizales y praderas; por lo general tienen poco o nulo valor forrajero y representan una amenaza para la vegetación y los animales;
- XIII.** Expediente: Carpeta que contiene todos los documentos entregados por los solicitantes para acceder al apoyo de acuerdo con los presentes lineamientos;
- XIV.** Esquema Revolvente: Esquema intrínseco del Programa donde los beneficiarios, del repoblamiento bovino, caprino, ovino y porcino, reintegran los vientres que serán otorgados a los beneficiarios subsiguientes en los plazos que se establecen;
- XV.** Ganado mayor: Se refiere al ganado bovino;
- XVI.** Ganado menor: Se refiere al ganado porcino, ovino, caprino, extraordinariamente hace también referencia a la apicultura conforme a las equivalencias que determine y publique la Secretaría. Las cuales se pueden consultar en: <https://www.gob.mx/sader/documentos/elementos-tecnicos-valores-de-referencia-de-los-conceptos-de-apoyo-2018>;
- XVII.** Instrumento Jurídico: Se refiere a la Cesión de Derechos y Carta Compromiso, en los que se precisen los compromisos, objetivos y acciones específicas a realizar por las partes involucradas, mismos que se publicarán en la página web de la SADER (www.gob.mx/sader);
- XVIII.** Novillona o Vaquilla: Hembra bovina con calidad genética, sanidad y en edad reproductiva, preferentemente cargada;
- XIX.** Núcleo: Están conformados por cuatro bastidores con cría y abejas, panales nuevos y una abeja reina.
- XX.** Pequeño productor pecuario: Persona física o moral que tiene hasta 35 unidades animal o su equivalente en otras especies y deberán tener capacidad para dar alojamiento, abastecimiento de agua y alimentación para sus semovientes incluyendo los solicitados. En el caso de apicultura se considera un máximo de 200 colmenas;
- XXI.** Programa: Programa Crédito Ganadero a la Palabra;
- XXII.** Secretaría: Secretaría de Agricultura y Desarrollo Rural;
- XXIII.** Servicios técnicos: Es la presencia activa y sistemática del técnico en el campo de trabajo o capacitación. Proceso sistematizado que combina la detección de necesidades de las unidades de producción pecuaria y el otorgamiento de conocimientos, para dar respuesta a la problemática que los productores enfrentan o acompañamientos técnicos o seguimiento técnico. En el caso de servicios veterinarios incluirá además vacunas y sangrados, los cuales son enunciativos mas no limitativos;
- XXIV.** Tripona o Primala: Hembra ovina y/o caprina con sanidad y en edad reproductiva, preferentemente cargada;

- XXV.** Rescate de Triponas: Mecanismo de repoblamiento de las pequeñas UPP caprinas y ovinas mediante el cual, el programa otorga apoyos para retener en los hatos a las hembras, propiciando que los pequeños productores, progresivamente alcancen economías de escala mediante la autorevolencia de los apoyos otorgados;
- XXVI.** Unidad Animal (UA): Constituye una vaca adulta (vientre bovino) de 400 a 450 kg de peso, en gestación o mantenimiento que, para satisfacer sus necesidades alimenticias y cumplir con su función zootécnica, consume el 3% de su peso vivo de materia seca de forraje por día, y que se utiliza como base de equivalencia para referencia en animales de diferentes edades y especies;
- XXVII.** Unidades de Producción Agropecuarias: Las que conjuntan actividades productivas agrícolas y pecuarias;
- XXVIII.** Unidad de Producción Pecuaria (UPP): Superficie definida y delimitada en la que el productor del sector primario efectúa actividades ganaderas;
- XXIX.** Unidad Económica Pecuaria (UEP): Personas físicas o morales dedicadas a la producción, industrialización y comercialización de productos pecuarios que se encuentren registradas en el Padrón Ganadero Nacional como Unidades de Producción Pecuarias (UPP) o Prestadores de Servicios Ganaderos (PSG); y
- XXX.** Ventanilla: Lugar donde se reciben las solicitudes para acceder al Programa ubicadas en las Representaciones Estatales u homólogos del Gobierno Federal y/o a través de los Distritos de Desarrollo Rural (DDR) y de los Centros de Apoyo al Desarrollo Rural (CADER), así como otras instancias particulares o públicas que se establezcan.

Artículo 3. Aplicación del Programa

El Programa se aplicará de manera anual, de conformidad con los presentes Lineamientos de Operación y sujeto a las disponibilidades presupuestales autorizadas en el Decreto de Presupuesto de Egresos de la Federación para el Ejercicio Fiscal 2019, publicado en el Diario Oficial de la Federación el 28 de diciembre de 2018.

Artículo 4. Población objetivo

El Programa está orientado a apoyar al pequeño productor pecuario, sea éste persona física o moral, en sus diferentes especies.

Artículo 5. Cobertura del Programa

Es de cobertura Nacional; prioritariamente se ejecutará en las entidades federativas de Campeche, Chiapas, Guerrero, Jalisco, Nayarit, Michoacán de Ocampo, Oaxaca, Quintana Roo, Tabasco, Tamaulipas, Veracruz de Ignacio de la Llave, Yucatán y Zacatecas.

Artículo 6. Unidad Responsable

La CGG será la Unidad Responsable facultada para interpretar y resolver las dudas y los casos no previstos en los presentes Lineamientos de Operación, sin detrimento de las facultades de la Oficina del Abogado General.

Artículo 7. Instancias ejecutoras

Serán las Representaciones Estatales u homólogos del Gobierno Federal, así como otras instancias privadas o públicas que determine la CGG.

La CGG y las entidades federativas podrán conjuntar acciones y recursos con el objeto de fortalecer las acciones del Programa; el detalle de las metas y montos se especificarán en el Anexo Técnico, que será concertado y firmado por las partes.

CAPÍTULO II

LINEAMIENTOS DE OPERACIÓN

SECCIÓN PRIMERA

PLANEACIÓN

Artículo 8. Convocatoria

La CGG publicará en la página electrónica de la Secretaría (www.gob.mx/sader) y difundirá a través de medios electrónicos, tomando en cuenta las características geográficas y sociales de cada entidad federativa, municipio o localidad, las convocatorias para la implementación del Programa, deben contener, al menos, lo siguiente:

- I. Los apoyos que ofrece el Programa;
- II. Los requisitos y documentación que deberán cumplir los pequeños productores pecuarios interesados en ser beneficiarios del Programa;
- III. La dirección, los días y los horarios de atención para recibir las solicitudes; y IV. La fecha de apertura y cierre de ventanillas.

Artículo 9. Recepción de solicitudes

Las solicitudes de apoyo deben entregarse en la ventanilla, a cargo de la Instancia Ejecutora, dentro de los plazos, términos y fechas establecidos en la convocatoria. Sólo se recibirán solicitudes con la documentación completa enunciada en el artículo 12 de estos Lineamientos.

La simple presentación de la solicitud y documentos ante las ventanillas para ser beneficiario del Programa no crea la obligación de la Secretaría de otorgar el apoyo.

El apoyo a otorgar en su caso siempre estará sujeto a las disponibilidades presupuestales.

Todos los trámites son gratuitos.

La papelería, documentación oficial, así como la publicidad y promoción de este Programa, deberá incluir la leyenda: "Este Programa es público ajeno a cualquier partido político. Queda prohibido el uso para fines distintos a los establecidos en el Programa".

Artículo 10. Supervisión

La supervisión del Programa se hará de acuerdo al procedimiento establecido en el artículo 20 del Acuerdo definido en el tercero transitorio de los presentes Lineamientos.

SECCIÓN SEGUNDA**APOYOS****Artículo 11. Apoyos**

El Programa operará con cuatro componentes:

I. Componente de repoblamiento de hato pecuario

No.	TIPO DE APOYO	CONCEPTO DE APOYO	APOYO MÁXIMO
1	Repoblamiento Bovino	Novillona o vaquilla con sanidad y en edad reproductiva, preferentemente cargada.	Para persona física: hasta 10 novillonas o vaquillas por pequeño productor. Para persona moral legalmente constituidas: Hasta 10 vaquillas por socio solicitante activo y hasta 100 vaquillas por persona moral o lo que resulte menor.

		Semental de registro con calidad genética, sanidad y en edad reproductiva.	Para persona física: Un semental de registro Para persona moral legalmente constituida: un semental por cada 25 vientres que posea la persona moral, hasta 4 sementales.
2	Replamiento Ovino y/o Caprino Vía rescate de triponas	Tripona o primala con sanidad y en edad reproductiva, preferentemente cargada.	Para persona física: hasta 50 triponas primalas. Para persona moral legalmente constituida: hasta 50 triponas o primalas por socio solicitante activo; y hasta 500 hembras por persona moral, o lo que resulte menor
		Semental de registro con sanidad y en edad reproductiva.	Para persona física: Hasta dos sementales de registro. Para persona moral: un semental por cada 35 vientres que la organización posea y hasta 20 sementales por persona moral.
3	Replamiento Porcino	Vientres con sanidad y en edad reproductiva, preferentemente cargados.	Para persona física: Hasta 20 vientres por pequeño productor pecuario. Para persona moral legalmente constituida: hasta 20 vientres por socio solicitante activo y hasta 200 vientres por persona moral, o lo que resulte menor.
		Semental de registro con sanidad y en edad reproductiva.	Para persona física: Un semental de registro. Para persona moral legalmente constituidas: hasta 1 semental por socio solicitante activo y hasta 10 sementales por persona moral, o lo que resulte menor.
4	Replamiento Apícola*	Abejas Reinas y/o núcleos y/o cera estampada.	Para persona física: Abejas reinas, núcleos y cera estampada hasta para el 50% de las colmenas, hasta 200 colmenas. Para persona moral: Apoyos para hasta el 50% de las colmenas que posean cada uno de sus integrantes, hasta 200 colmenas.

*Las unidades apícolas beneficiarias podrán ser apoyadas con hasta tres de los conceptos de apoyo previstos.

En las UPP bovinas, ovinas, caprinas y porcinas; en función de los elementos del Diagnóstico, los beneficiarios podrán ser apoyados hasta con cuatro de los conceptos previstos.

II. Componente de equipamiento y obras de infraestructura pecuaria.

Las solicitudes para repoblamiento del hato pecuario podrán ser complementadas con los siguientes tipos de apoyo:

No.	TIPO DE APOYO	CONCEPTO DE APOYO	APOYO MÁXIMO
1	Equipamiento y obras de infraestructura pecuaria para bovinos, ovinos, caprinos y porcinos.	Equipamiento y obras de infraestructura para el almacenamiento, captación y conducción de agua. Bebedores, comederos, sombreaderos, prensa ganadera (shute) y báscula. Cercado con postería de larga vida útil.	Para persona física: en función de la infraestructura disponible en la UPP, sin rebasar \$100,000.00 (cien mil pesos 00/100 M.N.). Para persona moral legalmente constituida: en función de la infraestructura disponible en la UPP, sin rebasar \$100,000.00 (cien mil pesos 00/100 M.N.) por socio solicitante activo y hasta \$500,000.00 (quinientos mil pesos 00/100 M.N.) por persona moral o lo que resulte menor.
2	Equipamiento apícola para protección, manejo y extracción.	Ahumador, cuña, desoperculador, vestimenta de protección y extractor manual de miel.	Para persona física: hasta \$20,000 pesos (veinte mil pesos 00/100 M.N.). Para persona moral: Apoyos para hasta el 50% de las colmenas que posean cada uno de sus integrantes, hasta 200 colmenas. Sin rebasar \$40,000 pesos (cuarenta mil pesos 00/100 M.N.)

*Para equipamiento y obras de infraestructura pecuaria para bovinos, ovinos, caprinos y porcinos se podrán otorgar hasta cuatro conceptos de apoyo.

III. Componentes de complementos alimenticios.

Las solicitudes para repoblamiento del hato pecuario podrán ser complementadas con los siguientes tipos de apoyo:

No.	TIPO DE APOYO	CONCEPTO DE APOYO	APOYO MÁXIMO
-----	---------------	-------------------	--------------

1	Rehabilitación de praderas y producción de forrajes	<p>Insumos como: semilla, fertilizante, herbicidas contenidos en un paquete tecnológico.</p> <p>El paquete tecnológico correspondiente deberá ser autorizado por la CGG a solicitud de la Instancia Ejecutora, validando los paquetes por una instancia de investigación o educación superior.</p>	<p>Para persona física: Hasta diez hectáreas por UPP. Sin rebasar 100 mil pesos.</p> <p>Para persona moral: Hasta diez hectáreas por productor legalmente asociado, vigente y en activo. Sin rebasar 500 mil pesos por persona moral, o lo que resulte menor.</p>
2	Rehabilitación de pastizales y otros.	<p>Insumos como: semilla, material vegetativo, control mecánico o químico de especies vegetales indeseables, contenidos en un paquete tecnológico.</p> <p>El paquete tecnológico correspondiente deberá ser autorizado por la CGG a solicitud de la Instancia Ejecutora.</p> <p>Validados, los paquetes por una instancia de investigación o educación superior.</p>	<p>Para persona física: Hasta diez hectáreas por UPP. Sin rebasar 100 mil pesos.</p> <p>Para persona moral: Hasta cien hectáreas por UPP. Sin rebasar 500 mil pesos por persona moral.</p> <p>Hasta diez hectáreas por Unidades de Producción Agropecuarias.</p> <p>Para persona moral: Hasta diez hectáreas por productor legalmente asociado, vigente y en activo. Sin rebasar 150 mil pesos por persona moral.</p>
3	Suplementos alimenticios y otros	Sales minerales y alimentos ricos en proteínas.	<p>Para persona física: hasta \$9,500.00 (nueve mil quinientos pesos) por pequeño productor pecuario.</p> <p>Para persona moral: hasta \$25,000.00 (veinticinco mil pesos), sin rebasar \$9,500.00 (nueve mil quinientos pesos) por socio solicitante activo.</p>

		Para los apicultores: adquisición de sacáridos y otros insumos para la torta apícola de estiaje.	Para persona física: hasta cuarenta mil pesos. Para persona moral: hasta cien mil pesos, sin rebasar cuarenta mil pesos por socio solicitante activo.
--	--	--	--

IV. Componente de servicios técnicos.

Los rubros sobre los cuales consistirán los servicios técnicos serán: a) atención de problemáticas de los pequeños productores pecuarios; b) acompañamiento técnico; c) seguimiento técnico.

Los servicios técnicos del Programa se desarrollarán a través del apoyo de Profesionistas Pecuarios (Veterinarios, Técnicos Zootecnistas y otros) vía extensionismo, adiestramientos y asesorías pecuarias integrales que orientarán a los beneficiarios en los temas de sanidad; adecuado manejo reproductivo del hato pecuario, así como de los relacionados con alimentación producción de pastos y forrajes, servicios veterinarios, entre otros.

Los costos y el alcance de los servicios técnicos se determinarán a través de convenios de colaboración o concertación que podrán realizarse con la intervención de Agentes Técnicos que determine la Unidad Responsable.

SECCIÓN TERCERA

BENEFICIARIOS

Artículo 12. Requisitos

Los interesados en ser beneficiarios deberán presentar, en original, y copia para su cotejo, en las Ventanillas la siguiente documentación:

Persona física mayor de edad:

- I. Identificación oficial vigente del solicitante (Credencial para votar o Pasaporte);
- II. Constancia de la Clave Única del Registro de Población (CURP); en los casos en que presenten identificación oficial y la misma contenga la CURP, no será necesario presentar ésta;
- III. Constancia actualizada de la unidad de producción pecuaria y/o el registro en el Padrón Ganadero Nacional y/o estar en el Censo del Bienestar; y/o estar registrados en el padrón único de los beneficiarios de la SADER;
- IV. Documento con el que acredite la posesión legal del predio en que se ubique la unidad de producción pecuaria; Consultar en:
https://www.gob.mx/cms/uploads/attachment/file/297266/Doc_acreditaci_n_Legal_Tierra.pdf
- V. En caso de que la UPP se encuentre en un Área Natural Protegida o sus zonas de influencia, deberán presentar el documento que ampare la validación emitida por la instancia competente en la materia; Consultar en: <http://sig.conanp.gob.mx/website/pagsig/felist/>
- VI. Comprobante de domicilio vigente de hasta tres meses de antigüedad;
- VII. Solicitud de apoyo del Programa. (Anexo único) de estos Lineamientos;
- VIII. Firma del Instrumento Jurídico para la entrega del Apoyo;
- IX. Estar registrados en el padrón único de beneficiarios de la SADER; y
- X. Tener capacidad para dar alojamiento, abastecimiento de agua y alimentación para sus semovientes y los solicitados, será acreditada con la información que proporcione el productor en la Solicitud de apoyo y validados en el proceso de dictaminación.

Persona moral:

- I. Acta constitutiva, así como modificaciones a ésta o a sus estatutos, que en su caso haya tenido a la fecha de la solicitud, debidamente protocolizado ante fedatario público;
- II. Acta de asamblea en la que conste la designación de su representante legal y su suplente; así como un poder que otorga las facultades suficientes para realizar actos de administración o de dominio, debidamente protocolizado ante fedatario público;
- III. Constancia actualizada de la unidad de producción pecuaria y/o el registro en el Padrón Ganadero Nacional y/o sus integrantes se encuentren en el Censo del Bienestar; y/o estar registrados en el padrón único de los beneficiarios de la SADER;
- IV. Documento con el que acredite la posesión legal del predio en que se ubique la unidad de producción pecuaria. En caso de que se encuentre en un Área Natural Protegida o sus zonas de influencia, deberán presentar el documento que ampare la validación emitida por la instancia competente en la materia;
- V. Comprobante de domicilio vigente, hasta tres meses de antigüedad;
- VI. Registro Federal de Contribuyentes;
- VII. Identificación oficial con fotografía vigente del representante legal, y suplente;
- VIII. Constancia de la Clave Única del Registro de Población (CURP) del representante legal y suplente;
- IX. Listado de productores integrantes y en activo de la persona moral solicitante con sus respectivas identificaciones oficiales y firmas en el acta de asamblea que debe soportar su solicitud de apoyo del programa;
- X. Solicitud de apoyo del Programa. (Anexo único) de este Acuerdo, y
- XI. Firma del Instrumento Jurídico para la entrega del Apoyo.

Artículo 13. Criterios de elegibilidad

La CGG, para la selección y dictamen de las solicitudes de apoyo que presenten los interesados en ser beneficiarios del Programa, observará los siguientes aspectos:

- I. Cumplir con los requisitos y documentación enunciados en el artículo 12 de los presentes Lineamientos;
- II. Se dará prioridad a las solicitudes entregadas por mujeres e indígenas;
- III. Tener capacidad para dar alojamiento, abastecimiento de agua y alimentación para sus semovientes incluyendo los solicitados, y
- IV. Ser pequeño productor pecuario.

Artículo 14. Derechos de los beneficiarios

Los beneficiarios tendrán los siguientes derechos:

- I. Recibir un trato digno y respetuoso por parte de la Secretaría;
- II. Recibir asesoría por parte de la unidad responsable, instancias ejecutoras o asesores técnicos que funjan como ventanillas, respecto de los componentes y procedimientos para la solicitud de apoyos contenidos en estos Lineamientos de Operación;
- III. Recibir los apoyos que ofrece el Programa conforme a lo dispuesto en estos Lineamientos y en las convocatorias que se emitan, y
- IV. Interponer las quejas y denuncias en los términos establecidos en estos Lineamientos de Operación.

Artículo 15. Obligaciones de los beneficiarios

Los beneficiarios tendrán las obligaciones siguientes:

- I. Informar con veracidad los datos solicitados para la obtención de los apoyos;
- II. Cumplir con los requisitos y las obligaciones establecidas en estos Lineamientos de Operación;
- III. Firmar el Instrumento Jurídico para la entrega del Apoyo que disponga la Unidad Responsable; el beneficiario que se abstenga de firmar en la fecha o dentro del plazo establecido en la notificación respectiva, se le tendrá por desistido del apoyo autorizado, sin que para tal efecto se requiera su consentimiento expreso mediante escrito;
- IV. Conservar a los sementales y vientres otorgados por medio de este Programa en la UPP declarada, al menos, sesenta meses en el caso de bovinos, y treinta y seis meses en el caso de porcinos, ovinos, caprinos y colmenas, siempre y cuando no representen un riesgo sanitario o la Secretaría haya autorizado por escrito su movilización;
- V. En caso de fallecimiento de un animal, informar mediante escrito libre a las Representaciones Estatales u homólogos del Gobierno Federal, en un plazo no mayor a 10 días hábiles. El escrito deberá contener al menos la siguiente información: nombre y ubicación del rancho o predio, teléfono donde localizar al productor, fecha del evento, síntomas (observaciones) de los animales afectados y número del identificador del SINIIGA;
- VI. Destinar los semovientes, los insumos proporcionados de los paquetes tecnológicos del programa, los equipamientos, la infraestructura, las producciones de forrajes y pastos apoyadas; las suplementaciones y en sí el conjunto de los respaldos que incidan en su UPP apoyada, sólo y únicamente al cumplimiento de los objetivos y de sus compromisos con el programa;
- VII. Aceptar, facilitar y atender verificaciones, supervisiones, auditorías, inspecciones y las solicitudes de información por parte de la CGG y demás autoridades competentes, con el fin de observar el cumplimiento de las obligaciones que derivan de estos Lineamientos; y
- VIII. Entregar en especie, a la persona y en el lugar donde la CGG lo determine, una cría bovino semejante a la que le fue entregada por el programa, así como de dos crías hembras por cada semental. Esto de acuerdo con la temporalidad establecida en el artículo 18 de estos Lineamientos.

SECCIÓN CUARTA

OPERACIÓN DEL PROGRAMA

Artículo 16. Dictamen y determinación de los apoyos

La Unidad Responsable autorizará las solicitudes de apoyo que se presenten, conforme a lo siguiente:

- I. Dictaminar la viabilidad con base en los criterios de elegibilidad y realizar la reserva presupuestal de los recursos que correspondan;
- II. Declarar la procedencia de las solicitudes aprobadas con base en el artículo 14 de estos Lineamientos;
- III. Las instancias ejecutoras dictaminarán la viabilidad de las solicitudes y en su caso, determinarán un dictamen positivo, solicitando a la Unidad Responsable su pago, y

- IV. Se publicará en la página web de la SADER (www.gob.mx/sader), los folios de la solicitud con su dictamen positivo o negativo, en un plazo no mayor a 45 días hábiles después de la conclusión de la convocatoria correspondiente.

Artículo 17. Entrega de los apoyos

Todos los apoyos en especie se entregarán en los lugares determinados por las Representaciones Estatales u homólogos del Gobierno Federal. El Agente Técnico, designado por la Unidad Responsable, será el encargado de entregar a los beneficiarios del Programa en las fechas previamente determinadas.

Artículo 18. Temporalidad del esquema revolvente

Para el caso de bovinos el Crédito Ganadero a la Palabra lo resarcirán los beneficiarios iniciales del programa en especie y lo harán a otros beneficiarios que cumplan con el perfil en tres oportunidades: un 30% de lo recibido lo cubrirán luego de transcurridos de 27 a 36 meses; otro 30% un año después y el 40% restante al año siguiente; incluyendo lo del semental, a los 4 años, esto último con dos hembras.

Para el caso de ovinos y caprinos, la recuperación se realizará mediante auto-revolvencias, de acuerdo a la edad reproductiva de cada especie. Lo anterior bajo la acepción de lo señalado en el glosario referido al rescate de triponas de los presentes Lineamientos.

Para el caso de los porcinos, los primeros beneficiarios cubrirán el crédito a la Palabra iniciando con el 100% de lo recibido desde los 20 y hasta los 24 meses, después del repoblamiento inicial.

La recuperación de los apoyos otorgados en cuanto a semovientes, cuando así lo determine el beneficiario, podrá realizarlo con la antelación que le permitan sus capacidades de producción, es decir, podrá resarcir lo correspondiente con anticipación.

Los apoyos recuperados del Esquema Revolvente serán entregados igualmente en especie, a otros productores que cumplan los requisitos y se encuentren aprobados y en el padrón de solicitantes pendientes de asignación del Programa, los cuales recibirán el apoyo en especie por medio de las instancias ejecutoras o por otras entidades que la CGG determine en la convocatoria correspondiente.

El mecanismo para que los beneficiarios entreguen las crías observará:

- I. La CGG determinará el agente técnico que recibirá las vaquillas (Semovientes) y las características de las mismas (los mismos) y el procedimiento de entrega.
- II. Las condiciones zoonosanitarias de entrega deberán satisfacer la normatividad vigente.
- III. Se expedirá un acta circunstanciada que acredite la entrega de las vaquillas (de los semovientes).

En lo que corresponde a la apicultura no hay esquema revolvente.

Los apoyos de inversión del programa para el resto de los componentes contemplados se contextualizan como respaldos para la sustentabilidad productiva de las actividades pecuarias por lo que su connotación debe interpretarse como de interés público.

Artículos transitorios

PRIMERO. El presente Acuerdo entrará en vigor el día de su publicación en el Diario Oficial de la Federación.

SEGUNDO. Las solicitudes se ajustarán a lo establecido en los Elementos Técnicos y Valores de Referencia de los conceptos de apoyo contenidos en los presentes lineamientos, que serán publicados en la página electrónica de la Secretaría en el mes de febrero de 2019.

TERCERO. Para la operación del programa será aplicable lo señalado en el "Acuerdo por el que se dan a conocer las disposiciones generales aplicables a las Reglas de Operación de los Programas de la Secretaría de Agricultura, Ganadería, Desarrollo Rural, Pesca y Alimentación, para el ejercicio 2018", publicado en el Diario Oficial de la Federación el 27 de diciembre de 2017, mismo que continuará vigente, hasta en tanto se emita un nuevo Acuerdo.

Ciudad de México, a 20 de febrero de 2019.- El Abogado General en suplencia por ausencia del Secretario de Agricultura y Desarrollo Rural, en términos de lo dispuesto por los artículos 18 de la Ley Orgánica de la Administración Pública Federal y 39 del Reglamento Interior de la Secretaría de Agricultura, Ganadería,

Desarrollo Rural, Pesca y Alimentación, ahora Secretaría de Agricultura y Desarrollo Rural, **Francisco Conzuelo Gutiérrez**.- Rúbrica.

	<p>ANEXO ÚNICO</p> <p>Solicitud de Incentivo del Programa</p> <p>Crédito Ganadero a la Palabra</p>
---	---

Especie para la que solicita el Incentivo: **Bovinos Carne y Doble Propósito:** ___ **Bovinos Leche:** ___

Ovinos: ___ **Caprinos:** ___ **Abejas:** ___

CURP: _____

CLAVE DE UPP: _____

¿Está registrado en el Censo de Bienestar S/N? _____ ¿Está registrado en el PGN S/N? _____

1. DATOS DEL SOLICITANTE

Tipo de persona: ___ Física ___ Moral

INFORMACIÓN DE LA PERSONA FÍSICA

Nombre(s): _____ Apellido Paterno: _____ Apellido Materno: _____

RFC: _____ Género: ___ Mujer ___ Hombre Edad: _____

Teléfono: (___) _____ Celular: (___) _____ Correo electrónico: _____

Documento de identificación: INE () Pasaporte () Identificación emitida por la autoridad municipal ()

Número: _____

INFORMACIÓN DE LA PERSONA MORAL

Razón Social: _____

RFC: _____

No. Integrantes: ___ Mujeres: ___ Hombres: ___ CURP del representante: _____

Nombre del representante legal: _____

Teléfono: (___) _____ Celular: (___) _____ Correo electrónico: _____

Documento de identificación del representante legal: INE () Pasaporte ()

Identificación emitida por la autoridad municipal () Número: _____

Etnia de la persona física o de la mayoría de los integrantes de la persona moral: ___ ¿Cuál? - seleccione una opción –

2.- DOMICILIO DEL SOLICITANTE

Tipo de asentamiento humano: Colonia () Fraccionamiento () Manzana () Pueblo () Rancho ()

Granja () Ejido () Hacienda () Otro () norma INEGI

Nombre del asentamiento humano: _____

Tipo de vialidad: Avenida () Boulevard () Calle () Callejón () Calzada () Periférico () Privada () Carretera () Camino () Otro () norma INEGI

Nombre de la vialidad: _____

Número exterior 1: ___ Número exterior 2: ___ Número interior: ___ Código Postal: _____

Referencia 1 (entre vialidades): _____

Referencia 2 (vialidad posterior): _____ Referencia 3 (Descripción de ubicación): _____

Estado: - seleccione una opción - Municipio: - seleccione una opción - Localidad: - seleccione una opción -

Otro: _____

3.- INFORMACIÓN DE LA UNIDAD DE PRODUCCIÓN PECUARIA

Nombre del predio: _____

Estado: - seleccione una opción - Municipio: - seleccione una opción - Localidad: - seleccione una opción -

DDR: - seleccione una opción - CADER: - seleccione una opción -

Domicilio: _____

C.P.: _____

Descripción de cómo llegar al predio: _____

Tenencia de la tierra: - seleccione una opción - Documento que acredita la tenencia: - seleccione una opción

Principal finalidad zootécnica: - seleccione una opción

Coordenadas geográficas (ubicar un punto al interior de la UPP)

Latitud: _____ Longitud: _____ Elevación: _____ msnm

Superficie total de la UPP: _____

4.- DISTRIBUCIÓN DE USO DE SUELO

	Hectáreas de temporal	Hectáreas de riego	Total de hectáreas
Agostadero			
Pradera			
Cultivos Forrajeros			
Agrícola con producción de rastrojo para ganadería			
Superficie total para cálculo de capacidad de carga:			
Terreno agrícola no ganadero			
Otras superficies			

5.- INVENTARIO GANADERO TOTAL

Especie	Vientres	Sementales	Crías no destetadas	Crías Destetadas	Vaquillas	Novillos	Total cabezas o colmenas	Total vientres o colmenas en UA
Bovinos Carne y doble propósito								
Bovinos leche								
Ovinos								
Caprinos								
Porcinos								
Équidos								
TOTALES:								

Número de vientres identificados por SINIIGA: _____

Número de cabezas identificadas por SINIIGA: _____

Número de colmenas activas: _____ Número de colmenas vacías: _____

Número de colmenas identificadas por SINIIGA: _____

¿Tiene instalaciones para alojar animales S/N? ____ ¿Tiene capacidad para abastecer de agua al ganado S/N? ____

¿Número de crías paridas en 2018? ____ ¿Número de crías destetadas en 2018? ____

PARTICIPA EN ALGUNA CAMPAÑA ZOOSANITARIA: ____ - seleccione una opción -

6.- TIPO DE APOYO

REPOBLAMIENTO DEL HATO GANADERO

Bovinos: NÚMERO DE VIENTRES QUE SOLICITA: _____

NÚMERO DE SEMENTALES QUE SOLICITA: _____

Ovino o Caprino: NÚMERO DE VIENTRES QUE SOLICITA: _____

NÚMERO DE SEMENTALES QUE SOLICITA: _____

Porcino: NÚMERO DE VIENTRES QUE SOLICITA: _____

NÚMERO DE SEMENTALES QUE SOLICITA: _____

Apícola: NÚMERO DE ABEJAS REINAS QUE SOLICITA: _____

NÚMERO DE NÚCLEOS QUE SOLICITA: _____

NÚMERO DE KILOS DE CERA ESTAMPADA QUE SOLICITA: _____

EQUIPAMIENTO Y OBRAS DE INFRAESTRUCTURA PECUARIA

Equipamiento: ____ - seleccione una opción – Obras de infraestructura: ____ - seleccione una opción -

Báscula

Bebederos

Prensa Ganadera (shute)

Comederos

Sombreaderos

Cercado

COMPLEMENTOS ALIMENTICIOS

Número de hectáreas para las que solicita rehabilitación de **praderas**: ____ has

Número de hectáreas para las que solicita rehabilitación de **pastizales**: ____ has

Número de hectáreas para las que solicita un Sistema Agroforestal: ____ has

Para cuántos vientres requiere sales minerales: _____

Para cuántas colmenas solicita sacáridos e insumos para torta proteica: _____

SERVICIOS TÉCNICOS

Requiere del apoyo de servicios técnicos: _____

Lugar y fecha: _____

<p>Nombre y firma del productor solicitante o representante legal</p>	<p>Nombre y firma del funcionario receptor en ventanilla autorizada</p>	<p>Sello de la dependencia</p>
---	---	--------------------------------

“Los datos personales recabados serán protegidos e incorporados y tratados en el sistema de datos personales “base de datos de beneficiarios de programas de incentivo” con fundamento en la Ley Federal de Transparencia y Acceso a la Información Pública Gubernamental, así como la Ley Federal de Protección de Datos Personales en Posesión de los Particulares y cuya finalidad es proporcionar información sobre los beneficiarios de los diversos programas de incentivo, a efecto de dar protección a los datos de los beneficiarios de los incentivos de los programas y componentes”.

“Este Programa es público, ajeno a cualquier partido político. Queda prohibido el uso para fines distintos a los establecidos en el programa”

SEPTIMA SECCION

SECRETARIA DE AGRICULTURA Y DESARROLLO RURAL

ACUERDO por el que se dan a conocer los Lineamientos de Operación del Programa de Desarrollo Rural de la Secretaría de Agricultura y Desarrollo Rural para el ejercicio fiscal 2019.

Al margen un sello con el Escudo Nacional, que dice: Estados Unidos Mexicanos.- SADER.- Secretaría de Agricultura y Desarrollo Rural.

VÍCTOR MANUEL VILLALOBOS ARÁMBULA, Secretario de Agricultura y Desarrollo Rural, con fundamento en los artículos 25, 26, 27, fracción XX y 28, párrafo decimotercero de la Constitución Política de los Estados Unidos Mexicanos; 9, 12, 26 y 35 de la Ley Orgánica de la Administración Pública Federal; 4o. de la Ley Federal de Procedimiento Administrativo; 9, 12, 33, 34 y 35 de la Ley de Planeación; 75, 77 y 175 de la Ley Federal de Presupuesto y Responsabilidad Hacendaria y 176 de su Reglamento; 1, 7, 8, 32, 53, 54, 55, 56, 58, 59, 60, 61, 72, 79 primer párrafo, 80, 85, 86, 87, 104, 140, 143, 155, 164, 178, 183, 189, 190 y 191 de la Ley de Desarrollo Rural Sustentable; 1, 2, 3 fracciones I, II, III, IV, VII, X, XII y XIII, 5 y 7 de la Ley para Impulsar el Incremento Sostenido de la Productividad y la Competitividad de la Economía Nacional; 1 y 70 fracciones I, XV, XIX, XX y XXVI de la Ley General de Transparencia y Acceso a la Información Pública; artículos 26 y 32 fracciones I, III y VII, así como los Anexos 11, 11.1, 13, 25 y 26 del Decreto de Presupuesto de Egresos de la Federación para el Ejercicio Fiscal 2019 publicado en el Diario Oficial de la Federación el 28 de diciembre de 2018; 1, artículo 3, 5 fracción XXII, 7, 16, 17, 22, 23 y 25, del "Reglamento Interior de la Secretaría de Agricultura, Ganadería, Desarrollo Rural, Pesca y Alimentación, ahora Secretaría de Agricultura y Desarrollo Rural (SADER)".

CONSIDERANDO

Que de acuerdo con los artículos 25, 26 y 27 fracción XX de la Constitución Política de los Estados Unidos Mexicanos, corresponde al Estado la rectoría del Desarrollo Nacional, integral y sustentable que fortalezca la soberanía nacional, organizando un sistema de planeación democrática con el propósito de generar las condiciones que favorezcan la creación de empleo y garantizar a la población campesina el bienestar y su participación e incorporación en el desarrollo nacional;

Que los presentes Lineamientos de operación consideran el gasto en bienes públicos o de uso colectivo, por su mayor impacto en productividad y eficiencia de los productores del sector agropecuario, pesquero y acuícola, sin dejar de apoyar la inversión privada;

Que la estructura programática de la Secretaría de Agricultura y Desarrollo Rural aprobada para 2019 incluye el Programa de Desarrollo Rural, el cual considera entre sus prioridades los siguientes incisos de la fracción III del artículo 32: a) Incrementar la productividad, la inocuidad y el ingreso de los productores, apoyar en el combate a la pobreza, contribuyendo con la agricultura de autoconsumo a las familias pobres que habitan principalmente en las zonas rurales, en un marco de sustentabilidad, generación de oportunidades y que contribuya a la seguridad alimentaria; b) Se procurará que los recursos destinados a competitividad, se orienten principalmente a las pequeñas unidades de producción, que se dedican a las ramas productivas básicas, a que se refiere el artículo 179 de la Ley de Desarrollo Rural Sustentable y otros productos básicos y estratégicos. Dichos recursos se direccionarán una vez que se cuente con la estratificación de zonas y regiones productivas del país dando prioridad a las pequeñas unidades de producción; c) Apoyar a los productores para que apliquen las innovaciones y desarrollos tecnológicos disponibles y fortalezcan su vinculación con los centros de investigación, así como la transferencia de tecnología del país, mediante servicios de extensionismo que aseguren la incorporación del pequeño productor a las innovaciones tecnológicas que redunden en la mejora de la productividad; d) Ampliar la oferta de bienes y servicios públicos, particularmente en materia de infraestructura, investigación y desarrollo, capacitación, extensionismo rural e información y f) Contribuir a la sustentabilidad de las actividades agropecuarias, pesqueras y acuícolas en lo referente al aprovechamiento responsable del agua y la tierra.

De acuerdo a la fracción VIII de artículo 32 se buscará apoyar a las entidades federativas con recursos presupuestarios para la ejecución de proyectos productivos y/o estratégicos de impacto estatal o regional, de acuerdo con las prioridades y planteamientos que defina el Consejo Estatal para el Desarrollo Rural Sustentable, conforme a lo siguiente: a) Depositarlos en los Fideicomisos de Fomento Agropecuario del Estado (FOFAE), en los términos de los convenios de coordinación y las reglas de operación. Las ministraciones que se acuerden no rebasen el periodo marzo a septiembre, en el entendido de que una vez depositada la primera aportación, para que el Gobierno Federal pueda depositar la segunda y subsecuentes, los Fideicomisos de Fomento Agropecuario del Estado (FOFAE) deben haber ejercido y pagado al menos el 70 por ciento de las aportaciones. La Secretaría de Agricultura y Desarrollo Rural, deberá reportar trimestralmente en su página de Internet, el

avance de los recursos ejercidos y pagados por los fideicomisos antes mencionados, así como los saldos de los mismos. Las entidades federativas podrán solicitar a la

Secretaría de Agricultura y Desarrollo Rural, adecuaciones entre programas de ejecución a cargo de éstas, siempre y cuando se hayan cumplido las metas establecidas en los convenios respectivos, y permitan un mejor cumplimiento de los objetivos y metas de los programas en su conjunto, en el marco de las disposiciones aplicables; b) Que las entidades federativas sean las responsables de la oportuna ejecución de los recursos, administrados por los Fideicomisos de Fomento Agropecuario del Estado (FOFAE), constituidos de manera paritaria para este fin. Los apoyos se entregarán a los beneficiarios de acuerdo a la disponibilidad de los recursos del fondo independientemente de su origen mediante el pago electrónico a los beneficiarios; c) El porcentaje máximo de apoyo sea de hasta el 50 por ciento del costo total del proyecto, con excepción de los apoyos dirigidos a productores de bajos ingresos preferentemente en zonas y localidades de alta y muy alta marginación que serán conforme se establezca en las reglas de operación. En ambos casos el trámite se hará gratuito y sin costo alguno para los beneficiarios; d) En el caso de los subsidios a energéticos como energía eléctrica, diésel marino y gasolina ribereña, se beneficiará preferentemente a los productores de bajos recursos ubicados en zonas de alta y muy alta marginación de acuerdo a lo señalado en la Ley de Desarrollo Rural Sustentable. Asimismo, la Secretaría de Agricultura y Desarrollo Rural deberá integrar un listado de beneficiarios, y e) Implementar acciones y programas de reconversión orientados al desarrollo de mercados regionales, que permitan la reducción de costos, mediante mejoras en las prácticas para la producción y, en su caso, mediante incentivos orientados a este propósito.

De los recursos autorizados al Programa de Desarrollo Rural en el Decreto de Presupuesto de Egresos de la Federación, \$2,341,000,000.00, son de concurrencia con las entidades federativas de acuerdo al Anexo 11.1.

Así mismo, se dará cumplimiento a lo establecido en la fracción XIV del artículo 32 que indica que los apoyos del Programa de Desarrollo Rural serán destinados a pequeños productores en zonas de alta y muy alta marginación aplicando criterios de inclusión social y equidad de género;

Que el Decreto de Presupuesto de Egresos de la Federación, establece que en cumplimiento a la Ley General para la Igualdad entre Mujeres y Hombres y la Ley General de Acceso de las Mujeres a una Vida Libre de Violencia, los programas de la Administración Pública Federal impulsarán de manera transversal, la igualdad sustantiva entre mujeres y hombres a través de la incorporación de la perspectiva de género en su diseño, elaboración, aplicación, seguimiento y evaluación;

Que las Reglas de Operación y Lineamientos de los Programas de la Secretaría, atendiendo a lo dispuesto por el Decreto de Presupuesto de Egresos de la Federación, promoverán acciones cuya finalidad sea la inclusión de las personas con discapacidad, así como el desarrollo integral de los pueblos comunidades indígenas;

Que con fecha 28 de diciembre de 2018 se publicó en el Diario Oficial de la Federación el Decreto por el que se formula la Declaratoria de las Zonas de Atención Prioritaria para el año 2019, por lo que he tenido a bien emitir el siguiente:

ACUERDO POR EL QUE SE DAN A CONOCER LOS LINEAMIENTOS DE OPERACIÓN DEL PROGRAMA DE DESARROLLO RURAL DE LA SECRETARÍA DE AGRICULTURA Y DESARROLLO RURAL PARA EL EJERCICIO FISCAL 2019

CONTENIDO

TÍTULO I. DISPOSICIONES GENERALES

- Capítulo I. Objeto del Acuerdo.
- Capítulo II. Glosario de términos.
- Capítulo III. Objetivos del Programa.
- Capítulo IV. Cobertura.
- Capítulo V. Población objetivo.
- Capítulo VI. Requisitos generales.
- Capítulo VII. Derechos, obligaciones y exclusiones de los beneficiarios.
- Capítulo VIII. Ámbito de aplicación.
- Capítulo IX. Interpretación.

TÍTULO II. OPERACIÓN DEL PROGRAMA Y SUS COMPONENTES Capítulo I.

Tipos y montos de los apoyos.

- Capítulo II. Mecánica operativa.
Capítulo III. Instancias que participan en el Programa.

TÍTULO III. DISPOSICIONES COMPLEMENTARIAS

- Capítulo I. Difusión y promoción.
Capítulo II. Informes físicos y financieros.
Capítulo III. Auditoría, control y seguimiento.
Capítulo IV. Prohibiciones y excusa de los servidores públicos.
Capítulo V. Proyectos estratégicos.
Capítulo VI. Supervisión.
Capítulo VII. Coordinación institucional.
Capítulo VIII. Quejas y denuncias.
Capítulo IX. Solicitudes de información.
Capítulo X. Causas de incumplimiento y sanciones aplicables.
Capítulo XI. De la igualdad entre mujeres y hombres.

TRANSITORIOS**ANEXOS****TÍTULO I****DISPOSICIONES GENERALES****Capítulo I****Objeto del Acuerdo**

Artículo 1. El presente Acuerdo tiene por objeto emitir los lineamientos para operar el Programa de Desarrollo Rural de la Secretaría de Agricultura y Desarrollo Rural, el cual está integrado por los componentes:

- I. Desarrollo de Capacidades, Extensión y Asesoría Rural.
- II. Integración Económica de las Cadenas Productivas.
- III. Fortalecimiento de las Unidades de Producción Familiar.
- IV. Investigación y Transferencia de Tecnología.

El Programa y sus componentes incluidos en el presente Acuerdo están sujetos al presupuesto autorizado en el Decreto de Presupuesto de Egresos de la Federación para el Ejercicio Fiscal 2019, publicado en el Diario Oficial de la Federación el día 28 de diciembre del año 2018.

Capítulo II**Glosario de términos**

Artículo 2. Para efectos y aplicación del Programa y sus componentes, se definen los siguientes conceptos:

- I. **Acta de asamblea:** Documento mediante el cual las Unidades de Producción Familiar formalizan el acuerdo y voluntad de trabajar de manera asociada con un objetivo común.
- II. **Acta de cierre:** Instrumento elaborado por la comisión de seguimiento (CES) en el que se darán por concluidas las actividades correspondientes al ejercicio fiscal de que se trate y se validará el cierre físico-financiero. Contendrá mínimamente lo siguiente: objeto de la misma; circunstancias de tiempo, modo y lugar de su elaboración; nombre completo, cargo y firma de los participantes en su elaboración; documentación que soporte el cierre de actividades técnico, operativo y financiero.
- III. **Acta de Entrega-Recepción:** Documento comprobatorio que formaliza y acredita la entrega del recurso correspondiente por los apoyos autorizados a los beneficiarios.
- IV. **Activos fijos:** Construcciones y bienes materiales utilizados en cualquier actividad productiva y que, en el curso natural de los negocios, no están destinados a la venta, representan la inversión de capital de la unidad de producción (excluye terrenos y predios).

- V. **Actores de las cadenas productivas:** Son personas físicas y morales que integran los diferentes eslabones de la cadena como son proveedores de insumos, proveedores de servicios técnicos y financieros, comercializadores, agroindustria, entre otros.
- VI. **Agente Técnico:** Persona moral vinculada con el fomento y desarrollo del sector, designada por la Unidad Responsable para apoyar la gestión, operación, ejecución o seguimiento del Programa y sus componentes.
- VII. **Apoyos:** Se refiere al subsidio que se otorga al solicitante que cumple con los requisitos, documentos, caracterización y trámites a que se refieren los presentes Lineamientos, que se financian con los recursos fiscales autorizados en el Decreto de Presupuesto de Egresos de la Federación para el Ejercicio Fiscal 2019 publicado en el Diario Oficial de la Federación.
- VIII. **Asesoría rural:** Actividad formativa dirigida a resolver problemas técnicos, económicos u organizativos de la producción primaria o de las empresas rurales.
- IX. **CADER:** Centro de Apoyo al Desarrollo Rural.
- X. **Comité de Desarrollo Rural (Coder):** Instancia de ámbito de aplicación estatal encargada de la coordinación y toma de decisiones sobre los apoyos que se otorguen bajo la operación convenida con los gobiernos de los estados.
- XI. **Comisión:** Conjunto de personas elegidas para realizar una determinada labor en representación de una agrupación.
- XII. **Comisión de Evaluación y Seguimiento (CES):** Órgano creado mediante los convenios específicos suscritos por las Unidades Responsables con las instancias ejecutoras para la evaluación y seguimiento de la ejecución del convenio suscrito.
- XIII. **Componente:** Se refiere a cada uno de los conceptos generales de apoyo que integran el Programa de Desarrollo Rural.
- XIV. **Clave Única de Registro de Población (CURP):** Es la secuencia alfanumérica que identifica a cada persona, otorgada por la Secretaría de Gobernación.
- XV. **Desarrollo de Capacidades:** Proceso de enseñanza aprendizaje de conocimientos o habilidades que permiten a la persona capacitada ser más competente en la realización de sus actividades.
- XVI. **Dirección General de Tecnologías de la Información y Comunicaciones (DGTIC):** Unidad administrativa dependiente de la Unidad de Administración y Finanzas (antes Oficialía Mayor), cuya atribución, entre otras, es fungir como la Unidad de Tecnologías de la Información y Comunicaciones de la Secretaría ante las dependencias y entidades de la Administración Pública Federal.
- XVII. **DDR:** Distrito de Desarrollo Rural.
- XVIII. **Empresa de Intermediación Financiera:** Cualquier figura jurídica que tenga facultades estatutarias para contratar líneas de crédito, constituir garantías y otorgar crédito a sus socios y clientes.
- XIX. **Empresas rurales:** Son personas morales cuyo objeto social es desempeñar funciones económicas de las cadenas productivas, tales como producción y abasto de insumos, producción de vientos y sementales, servicios de maquinaria, servicios técnicos, viveros de plántulas, dispersión de crédito, seguro, acopio, almacén, transporte, beneficio, transformación, mercadeo, comercialización, entre otras a lo largo de las cadenas productivas.
- XX. **Extensionista:** Profesionista contratado por la Instancia Ejecutora para prestar un servicio profesional para el desarrollo rural.
- XXI. **Grupo de Unidades de Producción Familiar asociadas:** Conjunto de productores que se asocian para lograr un objetivo común, sin formalidad jurídica o constituida como figuras asociativas conforme el orden jurídico nacional.
- XXII. **Instancia Dispersora de Recursos:** Unidad administrativa de la estructura central de la Secretaría, un Órgano Administrativo Desconcentrado u Organismo Descentralizado sectorizado a la Secretaría, así como los Gobiernos de las Entidades Federativas.
- XXIII. **Instancia Ejecutora:** Unidad administrativa de la estructura central de la SADER, un Órgano Administrativo Desconcentrado u Organismo Descentralizado sectorizado a la SADER, las representaciones estatales de la SADER en los estados y la Región Lagunera, los Gobiernos de

las Entidades Federativas, así como aquellas instituciones que cumplan con los requisitos establecidos en los presentes Lineamientos.

- XXIV. Núcleo agrario:** Ejidos o comunidades inscritos en el Padrón e Historial de Núcleos Agrarios (PHINA) del Registro Agrario Nacional.
- XXV. Problema estructural:** Fenómeno de tipo técnico, económico, social o ambiental, que se repite de manera habitual en el medio rural limitando su desarrollo.
- XXVI. Productor:** Persona o conjunto de personas que ejercen el manejo de la unidad de producción.
- XXVII. Proyecto de inversión:** Instrumento para la toma de decisiones sobre la pertinencia, viabilidad y rentabilidad de una inversión, establece el plan de inversiones de un grupo de Unidades de Producción Familiar, por su destino particular y genera los indicadores financieros que permiten determinar la conveniencia de establecer el proyecto.
- XXVIII. Proyecto de Desarrollo Territorial (Prodeter):** Proyecto acordado en un territorio por un grupo de Unidades de Producción Familiar asociadas en las escalas económicas necesarias para mejorar la producción primaria y crear o fortalecer un conjunto de empresas rurales que les permitan asumir de manera rentable las funciones económicas de las cadenas productivas en que participan en un proceso gradual de integración horizontal y vertical, a fin de reducir costos de producción, generar y retener valor agregado, mejorar los precios de sus productos o servicios y mejorar sus ingresos, así como para mejorar las condiciones productivas, la rentabilidad y la sustentabilidad de las Unidades de Producción Familiar.
- XIX. Registro Federal de Contribuyentes (RFC):** Clave de identidad personal asignada por la Secretaría de Hacienda y Crédito Público, utilizada para identificar las actividades económicas por las cuales una persona está obligada a pagar impuestos.
- XXX. Registro Nacional de Instituciones y Empresas Científicas y Tecnológicas (RENIECyT):** Registro otorgado por el Consejo Nacional de Ciencia y Tecnología a instituciones públicas y privadas que realizan actividades de investigación y transferencia de tecnología.
- XXXI. Representaciones Estatales de la SADER:** Oficina ubicada en cada entidad federativa donde se podrán prestar servicios y realizar trámites en cumplimiento de los programas a cargo de la SADER.
- XXXII. SADER:** Secretaría de Agricultura y Desarrollo Rural.
- XXXIII. Servicio Nacional de Capacitación y Asistencia Técnica Rural Integral (SENACATRI):** Instancia de dirección, programación y ejecución de actividades de capacitación y asistencia técnica establecida por la Ley de Desarrollo Rural Sustentable.
- XXXIV. SURI:** Sistema Único de Registro de Información de personas físicas y morales beneficiarias y usuarias de los Programas de la SADER, operado por las Instancias Ejecutoras y administrado tecnológicamente por la Dirección General de Tecnologías de la Información y Comunicaciones de la Secretaría.
- XXXV. Territorio rural:** Es un espacio geográfico delimitado en el que ocurren procesos sociales, productivos, económicos y naturales que son parte integral del territorio. En el ámbito de estos Lineamientos, un territorio rural puede ser un ejido, varios ejidos, un núcleo agrario, una microcuenca hidrológica, un municipio, o el área de influencia de un CADER.
- XXXVI. Unidad de Producción Familiar (UPF):** Son Unidades de Producción Rural que están bajo la administración de una familia que aporta trabajo a las actividades productivas. De acuerdo a la clasificación de la FAO/SAGARPA 2012 corresponden a los Estratos E1, E2 y E3.
- XXXVII. Unidad de Producción Rural (UPR):** Conjunto formado por los terrenos con o sin actividad agropecuaria, acuícola y forestal en el área rural, ubicados en un mismo municipio; los animales que se posean o críen por su carne, leche, huevo, piel, miel o para trabajo, independientemente del lugar donde se encuentren; así como los equipos, maquinaria y vehículos destinados a las actividades agrícolas, pecuarias o forestales; manejados bajo una misma administración.
- XXXVIII. Unidad Responsable (UR):** Es aquella Unidad Administrativa de esta Secretaría, Órgano Administrativo Desconcentrado, u Organismo Descentralizado sectorizado a la SADER, que tiene a su cargo la operación y ejecución de alguno de los Componentes que integran los Programas, conforme se establezca en los diversos acuerdos por los que se dan a conocer las Reglas y Lineamientos de Operación de los Programas de la SADER para el ejercicio fiscal 2019.

XXXIX. Zonas de Atención Prioritarias Rurales: Son las señaladas en el Anexo A del Decreto por el que se formula la Declaratoria de las Zonas de Atención Prioritaria para el año 2019, publicado en el Diario Oficial de la Federación el 28 de diciembre de 2018.

Capítulo III

Objetivos del Programa

Artículo 3. El objetivo general del Programa es incrementar de manera sostenible la productividad de las Unidades de Producción Familiar del medio rural, con el fin de contribuir a mejorar el ingreso de la población rural.

Artículo 4. Los objetivos específicos del Programa de Desarrollo Rural son:

- I. Promover, a través de los extensionistas, mejoras en los procesos productivos de las Unidades de Producción Familiar asociadas.
- II. Impulsar la incorporación de Unidades de Producción Familiar asociadas, a proyectos de inversión para el establecimiento de empresas cuyo objeto social sea desempeñar funciones económicas de las cadenas productivas, entre ellas compras y ventas de productos e insumos.
- III. Incentivar a Unidades de Producción Familiar asociadas, para que mediante proyectos de inversión accedan a activos fijos para mejorar su capacidad productiva y realizar un aprovechamiento sustentable de los recursos naturales.
- IV. Articular la investigación con el extensionismo para promover la aplicación de componentes tecnológicos, así como atender problemas estructurales del medio rural o de las cadenas productivas.

Artículo 5. Los cuatro componentes del Programa son complementarios en el diseño y establecimiento de Proyectos de Desarrollo Territorial (Prodeter). Un Prodeter constituye la iniciativa de un grupo de Unidades de Producción Familiar asociadas de manera formal o informal en un territorio, para mejorar la producción primaria y para asumir funciones económicas de la cadena productiva. El Prodeter comprende un conjunto de proyectos de inversión para mejorar la producción primaria y para crear o fortalecer las empresas que permitan asumir las funciones económicas prioritarias.

Capítulo IV

Cobertura

Artículo 6. La cobertura del Programa de Desarrollo Rural es nacional en el ámbito rural, acorde a la ubicación de su población objetivo.

Capítulo V

Población objetivo

Artículo 7. La población objetivo del Programa está compuesta por las Unidades de Producción Familiar, asociadas de manera formal o informal, que habitan en los municipios de las Zonas de Atención Prioritaria Rurales establecidas en el Anexo A del Decreto por el que se formula la Declaratoria de las Zonas de Atención Prioritaria para el año 2019; y las Unidades de Producción Familiar asociadas de manera formal o informal, que habitan en localidades de marginación alta y muy alta del resto de los municipios, en este último caso, no se excluye a los pequeños propietarios asociados de manera formal o informal.

Artículo 8. En el caso del concepto de apoyo Proyectos de Investigación y Desarrollo Tecnológico del Componente Investigación y Transferencia de Tecnología, la población objetivo es la definida en el Artículo 7, los productores del resto del país y los actores de las cadenas productivas; cuyas necesidades de investigación serán atendidas mediante bienes públicos generados por instituciones de investigación y de educación-investigación, públicas y privadas.

Capítulo VI

Requisitos generales

Artículo 9. Para que se les autoricen apoyos del Programa, las Unidades de Producción Familiar asociadas, deberán cumplir con los siguientes requisitos generales:

- I. Presentar la Solicitud de apoyo al Programa de Desarrollo Rural (Anexo VIII) y la Relación de solicitantes (Anexo IX), así como los formatos que el Programa o sus componentes establezcan.
- II. Si en años anteriores recibió algún apoyo por parte de la SAGARPA, haber cumplido las obligaciones correspondientes.

- III. No estar incluido en el “Directorio de personas físicas y/o morales que pierden su derecho a recibir incentivos de los programas sujetos a reglas de operación”.
- IV. Las Unidades de Producción Familiar constituidas en figuras asociativas conforme el orden jurídico nacional, deberán presentar adicional a lo anterior:
 - a. Acta constitutiva y, en su caso, el instrumento notarial vigente donde consten las modificaciones a ésta y/o sus estatutos,
 - b. Cédula del RFC (Registro Federal de Contribuyentes),
 - c. Comprobante del domicilio fiscal (recibo de pago de energía eléctrica, teléfono, predial o agua), con una vigencia no mayor a tres meses anteriores a la fecha de solicitud,
 - d. Acta notarial donde consten los nombramientos de representación legal y poderes correspondientes,
 - e. Identificación oficial vigente del representante legal y de los socios;
 - f. CURP del representante legal y de los socios, sólo cuando la identificación presentada no la contenga y,
- V. Para el caso de las Unidades de Producción Familiar asociadas sin formalidad jurídica:
 - a. Acta de asamblea y de designación de representantes, con la lista de asistencia y de firmas,
 - b. Identificación oficial vigente de los integrantes del grupo,
 - c. CURP de los integrantes del grupo, sólo cuando la identificación presentada no la contenga y,
 - d. Comprobante de domicilio de quienes representan al grupo (recibo de energía eléctrica, teléfono, predial o agua), con una vigencia no mayor a tres meses anteriores a la fecha de solicitud.

Artículo 10. Los interesados al momento de solicitar el apoyo, deberán cumplir con las siguientes obligaciones en materia de Seguridad Social y Disposiciones del INFONAVIT.

- I. Los solicitantes de los Componentes señalados en los presentes Lineamientos de Operación, deberán tomar en consideración los siguientes supuestos:
 - a. Cuando el monto del apoyo sea de \$30,000.00 (Treinta mil pesos 00/100 M.N.) o inferior, no es necesario que el solicitante acredite encontrarse al corriente con el cumplimiento de sus obligaciones en materia de Seguridad Social e INFONAVIT.
 - b. Cuando el monto del apoyo sea superior a los \$30,000.00 (Treinta mil pesos 00/100 M.N.) pero el solicitante no se encuentra obligado a inscribirse ante el Instituto Mexicano del Seguro Social y ante el INFONAVIT, por no tener trabajadores a su cargo, deberá de manifestarlo bajo protesta de decir verdad mediante el Anexo XI “Declaratoria en materia de Seguridad Social e INFONAVIT.
 - c. Cuando el monto del apoyo sea superior a los \$30,000.00 (Treinta mil pesos 00/100 M.N.) y el solicitante se encuentre obligado a inscribirse ante el Instituto Mexicano del Seguro Social y ante el INFONAVIT por tener trabajadores a su cargo, deberá:
 - i. Respecto del Instituto Mexicano del Seguro Social, presentar la opinión de cumplimiento de obligaciones fiscales en materia de seguridad social, realizando el procedimiento señalado en la Regla Quinta del *ACUERDO ACDO.SA1.HCT.101214/281.P.DIR.*, en el entendido que dicha opinión deberá ser positiva para poder acceder al apoyo solicitado.
 - ii. Respecto del INFONAVIT, deberá presentar la Constancia de Situación Fiscal que emita dicho instituto, mediante la consulta en el portal www.portal.infonavit.org.mx o emitidas por la autoridad fiscal del INFONAVIT en las delegaciones regionales, conforme lo señalado en el “Acuerdo del H. Consejo de Administración del Instituto del Fondo Nacional de la Vivienda para los trabajadores por el que se emiten las Reglas para la obtención de la constancia de situación fiscal en materia de aportaciones patronales y entero de descuentos”, publicado en el Diario Oficial de la Federación el día 28 de junio del año 2017.

Artículo 11. El trámite para la obtención de los apoyos del Programa de Desarrollo Rural será gratuito. La presentación de una solicitud para el otorgamiento de apoyos, no crea derecho a obtener el apoyo solicitado.

Artículo 12. Las Unidades de Producción Familiar de la población objetivo interesadas en participar y recibir apoyos del Programa y sus componentes, estarán obligadas a proporcionar la información que con fines estrictamente estadísticos le solicite el Servicio de Información Agroalimentaria y Pesquera (SIAP), o persona autorizada por dicho órgano desconcentrado.

Artículo 13. Conforme a lo establecido en el Decreto de Presupuesto de Egresos de la Federación para el Ejercicio Fiscal 2019, esta Secretaría realizará la consulta sobre el cumplimiento al artículo 32-D del Código Fiscal de la Federación en la herramienta que para tal efecto pongan a disposición las autoridades fiscales.

Artículo 14. Al solicitar los apoyos del Programa de Desarrollo Rural, la firma de la solicitud de apoyo implica que el solicitante acepta expresamente lo siguiente:

- I. Que la SADER podrá utilizar los datos recabados para uso relativo al Componente del cual recibirá, en su caso, el apoyo, de conformidad con la Ley Federal de Transparencia y Acceso a la Información Pública y a la Ley General de Protección de Datos Personales en Posesión de Sujetos Obligados; y
- II. Que la SADER directamente o por conducto de instancias participantes en la ejecución del Programa, le notifiquen cualquier comunicación, mediante mensajería, comunicación electrónica o cualquier otro medio, conforme a lo dispuesto por el Artículo 35 fracción II, de la Ley Federal de Procedimiento Administrativo.

Capítulo VII

Derechos, obligaciones y exclusiones de los beneficiarios

Artículo 15. Las Unidades de Producción Familiar que reciban apoyos, se sujetarán a los derechos y obligaciones siguientes:

- I. Son derechos de los beneficiarios:
 - a. Recibir asesoría por parte de las unidades responsables, Representaciones estatales de la SADER, instancias ejecutoras o extensionistas, sobre el Programa de Desarrollo Rural, componentes y procedimientos para la solicitud de apoyos, según lo señalado en estos Lineamientos;
 - b. Adquirir en su caso, el bien o servicio con el proveedor que ofrezca las mejores condiciones en cuanto a utilidad, calidad y precio requeridas por el proyecto;
 - c. Interponer las quejas y denuncias en los términos establecidos en el Artículo 45 de los presentes Lineamientos de Operación;
 - d. Ejercer los medios de defensa contra los actos y resoluciones emitidos por las Unidades Responsables y/o Instancias Ejecutoras en los términos de la Ley Federal de Procedimiento Administrativo;
- II. Son obligaciones de los beneficiarios:
 - a. Cumplir con los requisitos y las obligaciones establecidos en estos Lineamientos de Operación;
 - b. Aplicar a los fines autorizados los apoyos o subsidios recibidos y conservar las facturas en los términos de la legislación aplicable;
 - c. Aceptar, facilitar y atender en cualquier etapa del proceso para la entrega del apoyo, verificaciones, auditorías, inspecciones y solicitudes de información por parte de las unidades responsables, las instancias ejecutoras, instancias fiscalizadoras o de cualquier otra autoridad competente, con el fin de verificar la correcta aplicación de los recursos otorgados; así como la supervisión de parte de las instancias de la Secretaría y las que ésta determine;
 - d. En caso de que por razones técnicas o financieras se requiera hacer adecuaciones o cambios en el proyecto, podrán realizarse siempre y cuando no se cambie el objeto del proyecto, deberá solicitar autorización previa por escrito de la Instancia Ejecutora, quien lo resolverá dentro de los diez días hábiles siguientes a la presentación de la solicitud, en caso contrario se entenderá que fue resuelto en sentido negativo;
 - e. Manifiestar por escrito bajo protesta de decir verdad que la información y documentación que presenta, entrega e informa es verdadera y fidedigna durante el proceso y comprobación del apoyo;

- f. Cumplir con las obligaciones establecidas específicamente en cada componente de los presentes Lineamientos de Operación;
- g. Para el pago de los apoyos vía depósito bancario el beneficiario deberá proporcionar copia del contrato de apertura de la cuenta bancaria productiva y/o estado de cuenta bancaria a su nombre, en la que se especifique la CLABE interbancaria donde se depositará el apoyo; así mismo, mantener vigente la cuenta correspondiente;
- h. En su caso, devolver en un plazo no mayor a 10 días hábiles, los depósitos bancarios derivados del Programa de Desarrollo Rural efectuados por error en la cuenta del beneficiario, así como los que no le correspondan o los que excedan el apoyo al que tiene derecho; una vez notificado por escrito por Unidad Responsable y/o Instancias Ejecutoras;
- i. Suscribir los documentos jurídicos que determine la Unidad Responsable, el beneficiario que se abstenga de firmar el Convenio de Concertación en la fecha o dentro del plazo establecido en la notificación respectiva, se le tendrá, por desistido del apoyo autorizado, sin que para tal efecto se requiera su consentimiento expreso mediante escrito;
- j. Manifiestar por escrito, en su caso, no haber recibido o estar recibiendo apoyos de manera individual u organizada para el mismo concepto de apoyo del programa, componente u otros programas de la Secretaría, que implique que se dupliquen apoyos a la solicitud, salvo que se trate de proyectos por etapas;
- k. Presentar los documentos que avalan la recepción de los apoyos, (recibos o facturas originales que cumplen con los requisitos fiscales presentados por los beneficiarios y/o sus representantes legales);
- l. Para el caso de proyectos autorizados, donde se apoyen activos productivos que impulsen el valor agregado a la producción primaria, el beneficiario deberá mantener y operar dichos activos en su unidad de producción al menos 5 años posteriores a la entrega del subsidio, de lo contrario deberá reintegrar el total de los recursos recibidos, más los productos financieros generados y no podrá ser apoyado en los años subsecuentes;
- m. Estar registrado en el Padrón Único de Solicitantes y Beneficiarios de la SADER previo al pago de los apoyos correspondientes y no antes de la presentación de la solicitud de apoyo; y
- n. Los solicitantes de nuevo ingreso deberán cumplir con el total de los datos e información requerida por el registro en el Padrón Único de Solicitantes y Beneficiarios de la SADER.

III. De las Exclusiones. No se otorgarán apoyos para los siguientes conceptos:

- a. Compra de tierras;
- b. Compra de equipo y maquinaria usada, salvo disposición expresa en contrario, establecida en los componentes;
- c. Reparaciones, refacciones y compra de llantas, salvo disposición expresa en sentido contrario, establecida en los componentes;
- d. Compra de cualquier tipo de vehículo o embarcación con características de lujo que sea de línea o por pedido prefabricado; salvo adquisición de vehículos nuevos de transporte terrestre de carga chasis desde 1 tonelada y hasta 10 toneladas; y sólo se podrán apoyar estos conceptos en los apoyos que así lo indiquen;
- e. Materias primas, insumos o capital de trabajo, con excepción de paquetes tecnológicos autorizados por la Secretaría, o de otros previstos en estos Lineamientos de Operación;
- f. Pago de pasivos; no se utilizará el apoyo para el pago de pasivo de ejercicios anteriores, ni los contraídos a título personal, distintos de los establecidos en los Componentes de la presentes Lineamientos de Operación;
- g. Edificación de uso habitacional;

- h. Compra de remolques para el traslado de especies de competencia deportiva o de eventos de gala;
- i. Adquisición de tractores o motocultores que no cuenten con la certificación emitida por Organismo de Certificación de Implementos y Maquinaria Agrícola (OCIMA) salvo disposición expresa en sentido contrario establecida en los propios componentes;
- j. A quien haya recibido apoyos o subsidios de otros programas federales para los mismos conceptos aprobados;
- k. La construcción o adquisición de embarcaciones no incluidas como activos estratégicos definidos por la CONAPESCA;
- l. Cuando la Unidad Responsable y/o la Instancia Ejecutora de cada Componente, detecte que un mismo volumen de un predio registrado por una persona física, pretenda participar de manera directa o como socio integrante o adherido a una persona moral para recibir apoyos o subsidios de los mismos programas o componentes con las calidades de productor y comprador; o cualquier otra duplicidad que se compruebe;
- m. Las demás que no correspondan a los conceptos de apoyo de cada componente;
- n. Comercio y servicios;
- o. Pago de mano de obra o jornales, con excepción de que sea para el establecimiento de prácticas de conservación de suelo, agua y vegetación y construcción obras de captación y almacenamiento de agua.
- p. Gastos Indirectos.- Se entiende por gastos indirectos, aquellos que se identifican en conceptos: administrativos, equipo de seguridad, artículos de limpieza, artículos de papelería y oficina, permisos, licencias, impuestos y derechos, gastos de mantenimiento de equipo y/o maquinaria, salvo disposición expresa en sentido contrario establecida en los propios componentes;
- k. Gastos para: Equipos de cómputo, lap top y escritorios (exceptuando lo indicado en el Componente de Integración Económica) y sillones ejecutivos, equipos de aire acondicionado, vajillas, cafeteras, T.V., equipos de sonido, generadores de energía (exceptuando lo indicado en el Componente de Integración Económica), cámaras fotográficas; y todos aquellos bienes no indispensables para el funcionamiento del proyecto.

Capítulo VIII

Ámbito de aplicación

Artículo 16. Los presentes Lineamientos son de observancia obligatoria para las instancias participantes en el Programa, conforme a lo establecido en el Capítulo III del Título II de estos Lineamientos de Operación. **Capítulo IX**

Interpretación

Artículo 17. La interpretación técnica y operativa de las disposiciones contenidas en el presente Acuerdo, así como la resolución de los asuntos no previstos en estos Lineamientos, serán facultad de la Secretaría a través de las Unidades Responsables correspondientes, en los términos de las disposiciones aplicables en la materia, sin perjuicio de las facultades de la Oficina del Abogado General. **TÍTULO II**

OPERACIÓN DEL PROGRAMA Y SUS COMPONENTES

Capítulo I

Tipos y montos de los apoyos

Artículo 18. Componente Desarrollo de Capacidades, Extensión y Asesoría Rural.

Los apoyos están destinados a Unidades de Producción Familiar asociadas de manera formal o informal, interesadas en formarse como sujetos económicos de desarrollo y crédito capaces de asociarse para crear, operar o consolidar empresas rurales que les permitan realizar una integración gradual, horizontal y vertical de las cadenas productivas en que participan; en mejorar sus actividades productivas a través de la adopción de tecnologías; así como para recibir servicios de extensionismo en el territorio de los CADER.

Conceptos de apoyo	Tipo de ejecución	Montos máximos
I. Servicios de desarrollo de capacidades en planeación estratégica para la definición de Proyectos de Desarrollo Territorial (Prodeter).	Directa	\$30,000.00 (treinta mil pesos 00/100 M.N.) mensuales por extensionista, debiendo participar en la generación y acompañamiento de al menos 5 Prodeter al año (a excepción de las entidades donde el total de Prodeter a establecer sea menor a 5).
II. Servicios de desarrollo de capacidades para la formulación de proyectos de inversión para crear empresas o para mejorar la producción primaria y asesoría para su gestión financiera.	Directa	\$25,000.00 (veinticinco mil pesos 00/100 M.N.) mensuales por extensionista, debiendo formular, realizar la gestión financiera y acompañamiento de al menos 5 proyectos de inversión al año.
III. Servicios de extensionismo para el establecimiento y operación de los proyectos de inversión.	Directa y Concurrencia	\$20,000.00 (veinte mil pesos 00/100 M.N.) mensuales por extensionista.
IV. Servicios de extensionismo en el territorio de un CADER.	Directa	\$20,000.00 (Veinte mil pesos 00/100 M.N.) mensuales por extensionista. \$12,000.00 (Doce mil pesos 00/100 M.N.) mensuales por extensionista con máximo dos años de haber egresado de educación superior.
V. Servicios de asesoría o desarrollo de capacidades para necesidades específicas.	Concurrencia	Hasta \$100,000.00 (cien mil pesos 00/100 M.N.) por servicio, por grupo de Unidades de Producción Familiar, en función del programa de trabajo y tiempo requerido.
VI. Operación del Servicio Nacional de Capacitación y Asistencia Técnica Rural Integral (SENACATRI) en los términos que establece la Ley de Desarrollo Rural Sustentable (LDRS), incluye las actividades de formación y capacitación de extensionistas; difusión del Programa de Desarrollo Rural; seguimiento al Programa y a los servicios de los extensionistas; funcionamiento de la red nacional de enlaces SENACATRI y organización de foros y eventos de desarrollo de capacidades.	Directa	Hasta el 5% del presupuesto del Programa de Desarrollo Rural, una vez descontados los gastos de operación.

Artículo 19. Las características de cada concepto de apoyo se describen a continuación:

- I. Los servicios de desarrollo de capacidades en planeación estratégica para la definición de Prodeter tendrán un carácter inductivo, serán autorizados por la Unidad Responsable a los territorios seleccionados con el objetivo de facilitar un talleres de planeación estratégica con las Unidades de Producción Familiar convocadas, cuyo resultado puede ser la decisión de establecer un Prodeter.
- II. Los servicios de desarrollo de capacidades para la formulación de proyectos de inversión para crear empresas o para mejorar la producción primaria y asesoría para su gestión financiera, serán autorizados por la Unidad Responsable a las Unidades de Producción Familiar asociadas en los territorios seleccionados que decidieron establecer un Prodeter, para apoyarlos en la elaboración de los proyectos de inversión de las empresas definidas para realizar funciones económicas de las cadenas productivas como pueden ser: abasto de insumos, servicios de mecanización, servicios financieros, de beneficio y transformación,

- de acopio, almacenamiento, transporte y comercialización; así como el proyecto de inversión para la mejora de la producción primaria.
- III. Los servicios de extensionismo para el establecimiento y operación de los proyectos de inversión permitirán a las Unidades de Producción Familiar asociadas, por un lado, contar con servicios especializados requeridos para la puesta en marcha de las empresas, y por el otro, implementar la propuesta tecnológica a través de la cual incrementarán la producción primaria. El período de contratación será a partir de la autorización del proyecto.
 - IV. Los servicios de extensionismo en el territorio de un CADER tendrán un carácter inductivo, se promoverán para atender necesidades de localidades de alta y muy alta marginación en los territorios seleccionados. Se integrarán equipos técnicos multidisciplinarios donde participen extensionistas y profesionistas con máximo dos años de egresados de educación superior, que preferentemente radiquen en los municipios de atención.
 - V. Los servicios de asesoría o desarrollo de capacidades para necesidades específicas permitirán atender necesidades puntuales de Unidades de Producción Familiar asociadas quienes presentarán su solicitud a la Instancia Ejecutora, anexando formato en escrito libre en el que describan el problema a atender y el programa de trabajo a desarrollar por el técnico.
 - VI. Operación del SENACATRI en los términos que establece la LDRS. La Unidad Responsable determinará a la Instancia Ejecutora que realizará esta función quién presentará un programa de trabajo donde se definan las acciones a realizar y los recursos requeridos.

La operación de los conceptos de apoyo de los numerales III y V en concurrencia con los gobiernos de los estados, será a través del Anexo Técnico de Ejecución derivado del Convenio de Coordinación para el Desarrollo Rural Sustentable que celebre la SADER con los gobiernos de los estados, en los cuales estos último fungen como Instancia Ejecutora.

Artículo 20. Componente Integración Económica de las Cadenas Productivas.

Los apoyos están destinados a Unidades de Producción Familiar, asociadas de manera formal, que decidan crear, operar o consolidar empresas para desempeñar funciones económicas de los eslabones de las cadenas productivas en que participan, como son: producción y abasto de insumos, servicios de mecanización, servicios financieros, de beneficio y transformación, de acopio, almacenamiento, transporte y comercialización, entre otras; que les permitan ampliar su participación económica en las cadenas productivas, acceder a mercados alternativos de insumos, productos y servicios, generar y retener valor agregado, reducir costos de producción y mejorar precios de venta.

El Componente tendrá los siguientes conceptos y montos máximos:

Conceptos de apoyo	Tipo de ejecución	Montos máximos
<p>Activos fijos de proyectos de inversión para empresas rurales.</p> <p>I. Infraestructura, maquinaria, equipo, red de frío y cámaras de refrigeración para conservación de productos agropecuarios y acuícolas para empresas que desempeñen funciones económicas de abasto de insumos, acopio, almacenamiento, transporte, comercialización, beneficio y transformación de productos agropecuarios y acuícolas.</p> <p>II. Tractores e implementos agrícolas para empresas de servicios de mecanización.</p> <p>III. Infraestructura, mobiliario de oficina y software, que sean estrictamente necesarios para la operación de empresas de intermediación financiera.</p>	Directa y Concurrencia	Hasta el 50% de la inversión del proyecto sin rebasar \$5,000,000.00 (cinco millones de pesos 00/100 M.N.) por empresa integrada por al menos 140 Unidades de Producción Familiar, o hasta \$35,000.00 (treinta y cinco mil pesos 00/100 M.N.) por Unidad de Producción Familiar asociada.

La operación de los conceptos de apoyo en concurrencia con los gobiernos de los estados, será a través del Anexo Técnico de Ejecución derivado del Convenio de Coordinación para el Desarrollo Rural Sustentable que celebre la SADER con los gobiernos de los estados, en los cuales estos último fungen como Instancia Ejecutora.

Los proyectos de este Componente surgirán como resultado de talleres de planeación estratégica de las Unidades de Producción Familiar convocadas en los territorios, los cuales se realizarán con el apoyo de extensionistas del Componente Desarrollo de Capacidades, Extensión y Asesoría Rural autorizados por la Unidad Responsable o por técnicos especializados avalados por la misma.

Una vez identificado el Prodeter, el grupo de Unidades de Producción Familiar asociadas, dependiendo del conjunto de empresas que decidan operar y como resultado del proceso de planeación estratégica, realizará una planeación multianual de hasta cinco años.

Las Unidades de Producción Familiar asociadas podrán establecer y ser apoyadas en un mismo ejercicio fiscal con más de una empresa y con los diferentes conceptos de apoyo.

Los proyectos apoyados con este componente podrán ser complementados con apoyos de otros programas de la SADER o de otras instituciones, siempre y cuando no se dupliquen apoyos en la adquisición de un mismo bien.

Artículo 21. La aportación de las Unidades de Producción familiar asociadas podrá ser acreditada de la siguiente forma:

- I. Dinero. Al menos 12.5% del total de su aportación. Esta aportación podrá ser parte del capital contable de una empresa de intermediación financiera que otorgue los recursos crediticios necesarios para la inversión. Se acreditará mediante un recibo simple.
- II. Crédito, mediante el contrato.
- III. Mano de obra, mediante listas de raya.
- IV. Materiales de la región, mediante la bitácora de obra.

Para los numerales III y IV la Unidad Responsable emitirá en los primeros tres meses del ejercicio fiscal, los tabuladores de rendimientos y precios máximos de mano de obra, así como el listado de precios máximos de referencia de materiales.

Artículo 22. Los criterios para dictaminar la procedencia y autorizar los apoyos del Componente Integración Económica de las Cadenas Productivas son los siguientes:

- I. Los proyectos de inversión deberán cumplir con los criterios y parámetros de factibilidad técnica, financiera y comercial.
- II. Los proyectos de inversión deberán cumplir con los criterios de sustentabilidad económica, social y ambiental.
- III. El proyecto de inversión de cada empresa deberá incluir mecanismos de gobierno y administración acordes con la participación accionaria, que permitan su funcionamiento eficiente, incluyendo consejos de administración y estructuras de gestión empresarial. No se apoyarán empresas en las que el 50% o más de las acciones se concentren en menos del 30% de los socios.
- IV. Las Unidades de Producción Familiar asociadas deberán cumplir con sus aportaciones establecidas en el proyecto, ya sea con recursos propios o mediante la contratación de crédito.

Artículo 23. Además de los requisitos generales que se mencionan en el Artículo 9 de este Acuerdo, las Unidades de Producción Familiar asociadas, deberán contar con uno o más proyectos de inversión correspondientes al ejercicio fiscal, los cuales deberán contener lo definido en el Guion para la formulación de proyectos de inversión mayores a \$500,000.00 (Quinientos mil pesos 00/100 MN) (Anexo I), o el Guion simplificado para la formulación de proyectos de inversión para empresas de intermediación financiera (Anexo III), según corresponda.

Una vez autorizado el proyecto, para poder realizar las inversiones y operar el proyecto deberán cumplir con lo siguiente:

- I. Presentar cotizaciones de los bienes a adquirir de al menos tres proveedores, las cuales deben cumplir con los requisitos fiscales correspondientes.
- II. Contar con los permisos y autorizaciones vigentes aplicables al tipo de proyecto.
- III. Cumplir con las disposiciones sanitarias aplicables.
- IV. Acreditar la legal posesión o propiedad de la tierra.

Artículo 24. Componente Fortalecimiento de las Unidades de Producción Familiar.

Los apoyos están destinados a Unidades de Producción Familiar, asociadas de manera formal o informal, interesadas en establecer proyectos de inversión para mejorar su infraestructura y capacidad productiva; incrementar la producción primaria para cubrir las necesidades de alimentación de sus familias y generar excedentes; realizar un aprovechamiento sustentable de los recursos naturales, en particular suelo, agua y agro-biodiversidad; y disminuir las pérdidas postcosecha y mejorar la conservación de los productos.

Los conceptos y montos máximos de apoyo de este componente serán los siguientes:

Conceptos de apoyo	Tipo de ejecución	Montos máximos
<p>I. Activos fijos para mejorar la capacidad productiva de las Unidades de Producción Familiar.</p> <p>a. Infraestructura, maquinaria y equipo para la producción primaria agrícola, pecuaria o acuícola-pesquera.</p> <p>b. Material genético y vegetativo.</p> <p>c. Vientres, sementales, colmenas, abejas reina, núcleos de abejas y especies acuícolas.</p>	Directa y Concurrencia	Hasta el 80% de la inversión del proyecto sin rebasar \$2,000,000.00 (dos millones de pesos 00/100 M.N.) por proyecto en el que participen al menos 100 Unidades de Producción Familiar, o hasta \$20,000.00 (veinte mil pesos 00/100 M.N.) por Unidad de Producción Familiar asociada.
<p>II. Obras de conservación de suelo y vegetación: terrazas, tinas ciegas, barreras vivas y prácticas productivas conservacionistas o agroecológicas.</p> <p>III. Infraestructura de uso colectivo de captación, manejo y almacenamiento de agua: presas (mampostería, concreto), bordos de cortina de tierra, aljibes, ollas de agua, tanques de almacenamiento y las obras auxiliares de éstas.</p>	Directa y Concurrencia	Hasta el 90% de la inversión considerada en el proyecto.
IV. Equipo o materiales de almacenamiento para disminuir las pérdidas postcosecha de las Unidades de Producción Familiar.	Directa y Concurrencia	Hasta el 80% de la inversión considerada en el proyecto, \$5,000.00 (cinco mil pesos 00/100 M.N.) por Unidad de Producción Familiar, sin rebasar \$1,000,000.00 (un millón de pesos 00/100 M.N.) por proyecto.

La operación de los conceptos de apoyo en concurrencia con los gobiernos de los estados, será a través del Anexo Técnico de Ejecución derivado del Convenio de Coordinación para el Desarrollo Rural Sustentable que celebre la SADER con los gobiernos de los estados, en los cuales estos último funge como Instancia Ejecutora.

Los proyectos de este Componente surgirán como resultado de reuniones de planeación estratégica de las Unidades de Producción Familiar convocadas en los territorios, los cuales se realizarán con el apoyo de extensionistas del Componente Desarrollo de Capacidades, Extensión y Asesoría Rural autorizados por la Unidad Responsable o por técnicos especializados avalados por la misma.

Los conceptos específicos de apoyo correspondientes a obras de conservación de suelo y vegetación e infraestructura de uso colectivo de captación, manejo y almacenamiento de agua están descritos en el Anexo IV Conceptos específicos para obras de conservación de suelo y vegetación y de infraestructura de uso colectivo de captación y almacenamiento de agua del Componente Fortalecimiento de la Agricultura Familiar. En el caso de conceptos de apoyo no incluidos y que se justifiquen en el proyecto de inversión, podrán ser sujetos de autorización por parte de la Unidad Responsable.

Una vez definido el Prodeter, dependiendo de las características del proyecto de mejora de la producción primaria y como resultado del proceso de planeación estratégica, las Unidades de Producción Familiar asociadas realizarán una planeación multianual de hasta cinco años; podrán realizar ajustes paulatinos dependiendo de su avance y ser apoyados, con fines complementarios, más de una vez en distintos ejercicios fiscales.

Los diferentes conceptos de apoyo podrán ser aplicados a un mismo proyecto de inversión en un mismo ejercicio fiscal. Los proyectos apoyados con este componente podrán ser complementados con apoyos de otros programas de la SADER o de otras instituciones, siempre y cuando no se dupliquen

apoyos en la adquisición de un mismo bien. Las Unidades de Producción Familiar deberán realizar aportaciones en dinero y podrán complementarla con mano de obra o materiales de la región.

Artículo 25. La aportación de las Unidades de Producción familiar asociadas podrá ser acreditada a través de:

- I. Dinero a través de un recibo simple. II. Crédito, mediante el contrato.
- III. Mano de obra, mediante listas de raya.
- IV. Materiales de la región, mediante la bitácora de obra.

Para los numerales III y IV la Unidad Responsable emitirá en los primeros tres meses del ejercicio fiscal, los tabuladores de rendimientos y precios máximos de mano de obra, así como el listado de precios máximos de referencia de materiales.

Artículo 26. Los criterios para dictaminar la procedencia y autorizar los apoyos del Componente Fortalecimiento de las Unidades de Producción Familiar son los siguientes:

- I. Los proyectos de inversión deberán cumplir con los criterios y parámetros de factibilidad técnica, financiera y comercial.
- II. Los proyectos de inversión deberán cumplir con los criterios de sustentabilidad económica, social y ambiental.
- III. Las Unidades de Producción Familiar deberán cumplir con sus aportaciones correspondientes, establecidas en el proyecto de inversión, ya sea con recursos propios o mediante la contratación de crédito.

Artículo 27. Además de los requisitos generales que se mencionan en el artículo 9 de este Acuerdo, las Unidades de Producción Familiar asociadas, deberán contar con uno o más proyectos de inversión correspondientes al ejercicio fiscal, los cuales deberán contener lo definido en el Guion para la formulación de proyectos de inversión mayores a \$500,000.00 (Quinientos mil pesos 00/100 MN), (Anexo I), o en el Guion simplificado para la formulación de proyectos de inversión menores a \$500,000.00 (Quinientos mil pesos 00/100 MN) (Anexo II), según corresponda.

Una vez autorizado el proyecto, para poder realizar las inversiones y operar el proyecto deberán cumplir con lo siguiente:

- I. Presentar cotizaciones de los bienes a adquirir de al menos tres proveedores, las cuales deben cumplir con los requisitos fiscales correspondientes.
- II. Contar con los permisos y autorizaciones vigentes aplicables al tipo de proyecto.
- III. Cumplir con las disposiciones sanitarias aplicables.
- V. Acreditar la legal posesión o propiedad de la tierra. Con el fin de garantizar la inclusión de mujeres y jóvenes en los proyectos, en caso de que estos últimos no cuenten con la titularidad de los derechos, se aceptará una carta bajo protesta de decir verdad, en escrito libre, que el predio es patrimonio familiar y lo está usufructuando en beneficio de la familia.

Artículo 28. Componente Investigación y Transferencia de Tecnología.

Los apoyos están destinados a proyectos de investigación y desarrollo tecnológico para atender problemas estructurales del medio rural o de las cadenas productivas; así como proyectos para atender las necesidades de transferencia de tecnología y soporte técnico de las Unidades de Producción Familiar asociadas que decidan establecer y operar un Prodeter.

Conceptos de apoyo	Tipo de ejecución	Montos máximos
I. Caracterización rápida de los territorios propuestos para el establecimiento de un Prodeter.	Directa	Hasta \$10,000.00 (diez mil pesos 00/100 M.N.) por territorio.
II. Proyectos de diagnóstico, transferencia de tecnología y soporte técnico para atender necesidades de los Prodeter.	Directa y Concurrencia	Hasta \$350,000.00 (trescientos cincuenta mil pesos 00/100 M.N.) por proyecto por año.

III. Proyectos de Investigación y Desarrollo Tecnológico para atender problemas estructurales del medio rural o de las cadenas productivas.	Directa	Hasta \$20,000,000.00 (veinte millones de pesos 00/100 M.N.) por proyecto.
---	---------	--

La operación de los conceptos de apoyo en concurrencia con los gobiernos de los estados, será a través del Anexo Técnico de Ejecución derivado del Convenio de Coordinación para el Desarrollo Rural Sustentable que celebre la SADER con los gobiernos de los estados, en los cuales estos último fungen como Instancia Ejecutora.

El concepto de apoyo numeral I se operará a través de las Instancias Ejecutoras designadas por la Unidad Responsable durante el primer trimestre del ejercicio fiscal. Una vez designadas se firmarán Convenios de Colaboración o Concertación con cada una de ellas, previa presentación y aprobación del programa de trabajo.

Artículo 29. Los requisitos específicos que deben cumplir las instituciones de investigación o de investigación-educación, públicas y privadas, para participar en este componente son los siguientes:

- I. Tener registro vigente en el Registro Nacional de Instituciones y Empresas Científicas y Tecnológicas (RENIECYT).
- II. Acreditar que cuenta con el personal calificado y la infraestructura necesaria para realizar el proyecto.
- III. Presentar una propuesta técnica y metodológica.
- IV. Presentar un presupuesto desglosado para la realización del proyecto, el cual sólo podrá incluir costos directos del soporte técnico y transferencia de tecnología e investigación y desarrollo tecnológico, además de costos de administración, sin incluir honorarios ni salarios de los investigadores o el personal participante.

Artículo 30. Para la ejecución del Programa de Desarrollo Rural y sus componentes se asignarán gastos de operación de acuerdo a la normatividad aplicable.

Capítulo II

Mecánica operativa Artículo 31. Proyectos de Desarrollo

Territorial.

- I. Propuesta de territorios de atención. La realizarán conjuntamente las Unidades Responsables con base en los siguientes criterios: cadenas productivas prioritarias; potencial productivo; complementariedad con programas prioritarios del Ejecutivo Federal; proyectos con inversiones previas en el sector que tengan potencial de desarrollo; complementariedad con programas de la SADER o con otras dependencias y entidades; igualdad e inclusión social, en particular mujeres, jóvenes y pueblos originarios; aprovechamiento sustentable en zonas de amortiguamiento de las Áreas Naturales Protegidas, entre otros.

En el caso de los recursos en concurrencia con los gobiernos de los estados, el Coder será el responsable de elaborar la propuesta aplicando los criterios mencionados, más los definidos a nivel estatal.

En el caso de los territorios de zonas áridas y semi-áridas, la propuesta la realizarán las Unidades Responsables de los componentes, en conjunto con la CONAZA.

- II. Caracterización rápida de los territorios propuestos para el establecimiento de un Prodeter. La Unidad Responsable solicitará a las instituciones definidas, la caracterización los territorios propuestos. En el caso de los recursos en concurrencia con los gobiernos de los estados, si el Coder lo solicita, la UR lo apoyará con la caracterización de los territorios propuestos.
- III. Selección de los territorios de atención. Con base en la información de la caracterización, las Unidades Responsables, o en su caso el Coder, seleccionarán los territorios de atención.

- IV.** Promoción y difusión. Las Unidades Responsables y las Instancias Ejecutoras, con el apoyo de la estructura institucional de la SADER, realizarán la promoción y difusión del Programa de Desarrollo Rural y sus componentes en los territorios seleccionados.

Toda la información referente a la operación del Programa estará disponible a través de los medios y comunicaciones oficiales de la SADER e instancias ejecutoras.

- V.** Convocatoria. Debido a que los Proyectos de Desarrollo Territorial serán inducidos y se focalizarán en los territorios seleccionados, no se publicará convocatoria abierta, ni se habilitarán ventanillas.

Las Unidades Responsables y las Instancias Ejecutoras, con el apoyo de la estructura institucional de la SADER u otras instituciones de los gobiernos federal, estatal o municipal, convocarán directamente a las Unidades de Producción Familiar que habitan en los territorios seleccionados.

- VI.** Definición del Prodeter. La Unidad Responsable autorizará y asignará servicios de desarrollo de capacidades en planeación estratégica para la definición de Prodeter en los territorios seleccionados. Para los recursos en concurrencia con los gobiernos de los estados, el Coder solicitará a la Unidad Responsable la autorización de estos servicios.

- VII.** Elaboración de proyectos de inversión para el establecimiento de empresas y para mejorar la producción primaria. Cuando las Unidades de Producción Familiar convocadas en un territorio decidan establecer un Prodeter, elaborarán un Acta de Acuerdo con la cual la Unidad Responsable autorizará servicios de desarrollo de capacidades para la formulación de proyectos de inversión para crear empresas o para mejorar la producción primaria y asesoría para su gestión financiera, así como un Proyecto de diagnóstico, transferencia de tecnología y soporte técnico. En la misma Acta se establecerá la planeación multi-anual del Prodeter.

Las Unidades de Producción Familiar asociadas nombrarán una comisión organizadora (si están formalmente asociadas, incluirá a su directiva), así como una comisión técnica del proyecto, para participar directamente en la formulación de los proyectos.

Si el proyecto para la mejora de la producción primaria considera obras e infraestructura de suelo y agua, la Unidad Responsable autorizará un técnico especializado para la elaboración del mismo. La Unidad Responsable emitirá en los primeros tres meses del ejercicio fiscal, los tabuladores de rendimientos mínimos y precios máximos de maquinaria y mano de obra que serán la base para la integración del proyecto y su evaluación. La Unidad Responsable, o en su caso el Coder, autorizará el listado de precios máximos de referencia de materiales e insumos.

- VIII.** Proyectos de diagnóstico, transferencia de tecnología y soporte técnico para atender necesidades de los Prodeter.

Las instituciones de investigación o de educación-investigación públicas o privadas, propuestas por la Unidad Responsable, o por el Coder, deberán contar con infraestructura, capacidad técnica y experiencia en las cadenas y territorios a atender.

Deberán acompañar el proceso de formulación de los proyectos de inversión; proponer, de acuerdo a las condiciones del territorio y de las Unidades de Producción Familiar, el modelo tecnológico a aplicar; identificar las necesidades de servicios de extensionismo para incrementar la producción primaria; y brindar capacitación, soporte técnico y acompañamiento en campo a los extensionistas para asegurar la obtención de resultados.

- IX.** Validación del Prodeter y los proyectos que lo integran. Antes de ser presentado para dictaminación a las Unidades Responsables o al Coder, los proyectos de inversión deberán ser aprobados en su detalle por todas las Unidades de Producción Familiar involucradas. Se elaborará un Acta donde además de la aceptación se determinará el monto de las aportaciones.

- X.** Dictaminación de los proyectos de inversión. La evaluación técnica, financiera y comercial de los proyectos de inversión será la base para la dictaminación, la cual se realizará en un plazo máximo de 30 días naturales contados a partir de su recepción.

Las Unidades Responsables, conjuntamente con la Instancia Ejecutora del componente Desarrollo de Capacidades, Extensión y Asesoría Rural, dictaminarán los proyectos de inversión del

componente Integración Económica de las Cadenas Productivas y Fortalecimiento de las Unidades de Producción Familiar, así como la propuesta de servicios de extensionismo para el establecimiento y operación de proyectos de inversión.

Para los recursos en concurrencia con los gobiernos de los estados, la dictaminación de los proyectos de inversión y los servicios de extensionismo la realizará el Coder.

- XI.** Autorización de apoyos. La Unidad Responsable correspondiente, o en su caso los miembros del Coder con voto, autorizarán los proyectos de inversión del componente Integración Económica de las Cadenas Productivas y del componente Fortalecimiento de las Unidades de Producción Familiar. Asimismo, autorizarán los servicios de extensionismo para el establecimiento y operación de proyectos de inversión y apoyados por la Instancia Ejecutora realizarán la selección y contratación de los extensionistas conforme al proceso establecido (Anexo VII Requisitos de elegibilidad y proceso de selección de los extensionistas).
- XII.** Firma de convenio con las Unidades de Producción Familiar asociadas. Una vez autorizado uno o más proyectos de inversión, las Unidades de Producción Familiar asociadas suscribirán un convenio con la Instancia Ejecutora correspondiente, que contendrá el o los proyectos autorizados, sus especificaciones, los mecanismos y criterios para realizar ajustes durante la ejecución, los mecanismos, criterios, montos y plazos para realizar las aportaciones de los participantes y del crédito, así como los derechos y obligaciones de las partes que lo suscriben.

La entrega de apoyos se realizará en ministraciones conforme a lo dispuesto en el plan de inversión del o los proyectos aprobados. Las Unidades de Producción Familiar asociadas entregarán el recibo correspondiente a los recursos recibidos en cada ministración y, por su cuenta y riesgo, serán responsables de realizar las inversiones previstas en el proyecto autorizado.

Para firmar el convenio de un proyecto de inversión para el establecimiento de empresas las Unidades de Producción Familiar asociadas deberán estar constituidas jurídicamente. Cuando el Prodeter incluya únicamente proyectos de inversión para mejorar la producción primaria, el convenio podrá ser suscrito con el grupo constituido mediante acta de asamblea.

- XIII.** Seguimiento a la ejecución de los proyectos. Las Unidades Responsables indicarán a las Instancias Ejecutoras el mecanismo de seguimiento de los proyectos, pudiendo la Instancia Ejecutora suspender las ministraciones en caso de incumplimiento. En caso de identificarse desviaciones o restricciones, la Instancia Ejecutora deberá notificar a la Unidad Responsable que corresponda, o en su caso al Coder, para proponer alternativas conjuntas de solución.
- XIV.** Cierre-finiquito. La Instancia Ejecutora suscribirá el Acta de cierre finiquito de los convenios celebrados con las Unidades de Producción Familiar asociadas y elaborará los informes físicos y financieros de la operación.

Artículo 32. Servicios de extensionismo en el territorio de un CADER. Una vez realizada la selección de los CADER a atender, la Unidad Responsable, con el apoyo de la Instancia Ejecutora, convocará y seleccionará a los extensionistas que integrarán los equipos técnicos multidisciplinarios y los asignará al territorio de un CADER, conforme al procedimiento establecido para tal fin.

Artículo 33. Servicios de asesoría o desarrollo de capacidades para necesidades específicas. El Coder revisará las solicitudes recibidas, evaluará la problemática a resolver, el programa de trabajo y el periodo requerido y autorizará los servicios que considere procedentes en función de la disponibilidad de recursos. Si la solicitud incluye una propuesta de extensionista, el Coder revisará que efectivamente cumple con el perfil; en caso contrario, apoyará al solicitante en la selección de un extensionista.

Artículo 34. Proyectos de investigación y desarrollo tecnológico para atender problemas estructurales del medio rural o de las cadenas productivas.

- I.** Una vez definidas y priorizadas las demandas de investigación, la Unidad Responsable diseñará los términos de referencia y publicará la convocatoria dirigida a instituciones de investigación e investigación-educación, públicas y privadas.
- II.** La Unidad Responsable instalará un Comité de evaluación técnica, metodológica y financiera de las propuestas recibidas, el cual emitirá los resultados 30 días naturales después del cierre de la convocatoria.

- III. La Unidad Responsable, o la Instancia Ejecutora que esta determine, procederá a la firma de convenios e instrumentos jurídicos correspondientes con las instituciones de investigación o investigación-educación, públicas o privadas, autorizadas.
- IV. Se instalará una Comisión de Evaluación y Seguimiento (CES) para la revisión de avances físicos-financieros de los proyectos autorizados.
- V. Una vez concluido el proyecto y entregados los productos comprometidos en el convenio, se procederá a la firma del acta de cierre-finiquito con las instituciones apoyadas.

Si lo considera pertinente y con el objetivo de hacer un uso más eficiente de los recursos, la Unidad Responsable podrá acordar con el Comité de Administración del Fondo Sectorial SADER-CONACyT trabajar de manera conjunta.

Capítulo III

Instancias que participan en el Programa

Artículo 35. Unidades Responsables:

- I. Componente Desarrollo de Capacidades, Extensión y Asesoría Rural: Dirección General de Desarrollo de Capacidades y Extensionismo Rural.
- II. Componente Integración Económica de las Cadenas Productivas: Dirección General de Desarrollo Territorial y Organización Rural.
- III. Componente Fortalecimiento de las Unidades de Producción Familiar: Dirección General de Producción Rural Sustentable en Zonas Prioritarias.
- IV. Componente Investigación y Transferencia de Tecnología. Dirección General de Desarrollo de Capacidades y Extensionismo Rural.

Artículo 36. Instancias Ejecutoras:

- I. Componente Desarrollo de Capacidades, Extensión y Asesoría Rural.

Conceptos de apoyo	Instancia ejecutora
a. Servicios de desarrollo de capacidades en planeación estratégica para la definición de Proyectos de Desarrollo Territorial (Prodeter).	La que designe la Unidad Responsable, siempre y cuando se encuentre relacionada con el sector y cumpla con la normatividad aplicable vigente.
b. Servicios de desarrollo de capacidades para la formulación de proyectos de inversión para crear empresas o para mejorar la producción primaria y asesoría para su gestión financiera.	
c. Servicios de extensionismo en el territorio de un CADER.	
d. Operación del Servicio Nacional de Capacitación y Asistencia Técnica Rural Integral (SENACATRI) en los términos que establece la LDRS.	
e. Servicios de extensionismo para el establecimiento y operación de proyectos de inversión.	Los gobiernos de los estados, la Comisión Nacional de Zonas Áridas y la que designe la Unidad Responsable, siempre y cuando se encuentre relacionada con el sector y cumpla con la normatividad aplicable vigente.
f. Servicios de asesoría o desarrollo de capacidades para necesidades específicas.	

- II. Componente Integración Económica de las Cadenas Productivas. Los gobiernos de los estados, la CONAZA y las que designe la Unidad Responsable, siempre y cuando se encuentren relacionadas con el sector y cumplan con la normatividad aplicable vigente.
- III. Componente Fortalecimiento de las Unidades de Producción Familiar. Los gobiernos de los estados, la CONAZA, y las que designe la Unidad Responsable, siempre y cuando se encuentren relacionadas con el sector y cumplan con la normatividad aplicable vigente.
- IV. Componente Investigación y Transferencia de Tecnología. Instituciones de investigación o de educación-investigación, públicas y privadas, que cuenten con registro vigente del

RENIECYT, la CONAZA, la Unidad Responsable y las que esta designe, siempre y cuando se encuentren relacionadas con el sector y cumplan con la normatividad aplicable vigente.

Artículo 37. Instancias de apoyo:

- I. Representación estatal de la SADER, DDR y CADER.
- II. Agente Técnico. Los que designen las Unidades Responsables en el ámbito de sus funciones.
- III. Instancias Dispensoras de Recursos. Las que designen las Unidades Responsables en el ámbito de sus funciones.
- IV. Comité de Desarrollo Rural (Coder). Se instalará en cada entidad, su integración y funcionamiento será acorde a lo establecido en el Anexo V Disposiciones para la integración y funcionamiento del Comité de Desarrollo Rural.

TÍTULO III

DISPOSICIONES COMPLEMENTARIAS

Capítulo I

Difusión y promoción

Artículo 38. Las Unidades Responsables y las Instancias Ejecutoras, con el apoyo de la estructura institucional de la SADER, realizarán la promoción y difusión del Programa de Desarrollo Rural y sus componentes en los territorios de atención seleccionados.

Toda la información referente a la operación del Programa estará disponible a través de los medios y comunicaciones oficiales de la SADER e instancias ejecutoras.

Capítulo II

Informes físicos y financieros

Artículo 39: Conforme a los procesos establecidos se elaborarán los informes físicos y financieros que den cuenta del cumplimiento de las metas establecidas.

Capítulo III

Auditoría, control y seguimiento

Artículo 40. Los subsidios federales del Programa mantienen su naturaleza jurídica de recursos públicos federales para efectos de su fiscalización y transparencia; por lo tanto podrán ser revisados por la Secretaría de la Función Pública o instancia correspondiente que para tal efecto se determine por el Órgano Interno de Control en la Secretaría, o auditores independientes contratados para tal efecto, en coordinación con los Órganos Locales de Control; por la Secretaría de Hacienda y Crédito Público; por la Auditoría Superior de la Federación y demás instancias que en el ámbito de sus respectivas atribuciones resulten competentes.

Como resultado de las acciones de auditoría que se lleven a cabo, la instancia de control que las realice mantendrá un seguimiento interno que permita emitir informes de las revisiones efectuadas, dando principal importancia a la atención en tiempo y forma de las anomalías detectadas hasta su total solventación. **Capítulo IV**

Prohibiciones y excusa de los servidores públicos

Artículo 41. Con sujeción a las disposiciones que prevean las legislaciones federal y estatales aplicables en materia de responsabilidades de los servidores públicos, bajo ningún concepto podrán ser beneficiarios de los programas y/o componentes de los presentes Lineamientos de Operación los servidores públicos de la Secretaría, sus órganos administrativos desconcentrados, las Entidades Paraestatales Sectorizadas, de cualquiera de las Instancias participantes o las Secretarías de Desarrollo Agropecuario o sus equivalentes de las Entidades Federativas o de los Municipios.

Aquellos servidores públicos que por motivo de su encargo, participen en cualquier forma en la atención, tramitación o resolución de asuntos en los que tenga interés personal, familiar o de negocios, incluyendo aquéllos de los que pueda resultar algún beneficio para él, su cónyuge o parientes consanguíneos o por afinidad hasta el cuarto grado, o parientes civiles, o para terceros con los que tenga relaciones profesionales, laborales o de negocios, o para socios o sociedades de las que el servidor público o las personas antes referidas formen o hayan formado parte, deberán excusarse de intervenir con la presentación y firma del Formato de Manifiesto de excusa para los servidores públicos (Anexo X).

Los servidores públicos deberán informar de inmediato y por escrito a su jefe inmediato o a la Secretaría respecto de la atención, tramitación o resolución de asuntos relacionados con el párrafo anterior, y en su caso su calidad de beneficiario de cualquiera de los programas o componentes a que se refieren estos Lineamientos.

Capítulo V

Proyectos estratégicos

Artículo 42. En casos excepcionales y a fin de facilitar la aplicación de los recursos provenientes de los distintos componentes establecidos, podrán llevarse a cabo Proyectos Estratégicos en términos del Acuerdo de Disposiciones Generales vigente, aplicable a los programas de la Secretaría. **Capítulo VI**

Supervisión

Artículo 43. A efecto de verificar el cumplimiento de las obligaciones a cargo del beneficiario y las instancias participantes en la Ejecución del Programa, se llevará a cabo la supervisión de éste en los términos que establezca la SADER, por conducto de la Dirección General de Planeación y Evaluación.

Capítulo VII

Coordinación institucional

Artículo 44. La Unidad Responsable tendrá la facultad de suscribir convenios e instrumentos jurídicos para la realización de acciones del Programa, con otros programas y servicios de la SADER y otras dependencias y entidades de la Administración Pública Federal, así como con los centros o instituciones de investigación y/o enseñanza superior, organismos nacionales e internacionales, así como asociaciones civiles, entre otros.

Capítulo VIII

Quejas y denuncias

Artículo 45. Cuando la Unidad Responsable o alguna de las Instancia Ejecutoras, conforme al ámbito de sus respectivas competencias, tengan conocimiento de un posible incumplimiento de las disposiciones contenidas en los presentes Lineamientos, procederán a suspender el trámite de pago correspondiente e instruirán el procedimiento administrativo con el apoyo del área jurídica de la Unidad Responsable, en términos de lo establecido por la Ley Federal de Procedimiento Administrativo. Si durante el procedimiento administrativo se subsanan las causas de incumplimiento, se dará por terminado dicho procedimiento y continuará con el trámite correspondiente.

Cuando la Instancia Ejecutora correspondiente tenga conocimiento de algún incumplimiento por parte del beneficiario, deberá iniciar el procedimiento administrativo correspondiente y elaborar un proyecto de resolución para validación y, en su caso, emisión por parte de la Unidad Responsable. Si durante el procedimiento administrativo se subsanan las causas de incumplimiento, se dará por terminado dicho procedimiento, debiendo remitir a la Unidad Responsable un informe sobre cada caso en particular. La Instancia Ejecutora deberá formalizar la cancelación de los apoyos y ejercer las acciones legales pertinentes conforme la legislación aplicable.

Si en la resolución que emita la Instancia Ejecutora, o en su caso, la Unidad Responsable determina que existe incumplimiento atribuido a la persona que recibió el apoyo, cancelará el apoyo del programa, y en su caso, requerirá el reintegro parcial o total de los recursos que se le hayan otorgado más los productos financieros generados, concediéndole para tal efecto, un plazo de diez días hábiles contados a partir del día siguiente en que se le notifique el requerimiento, para que los reintegre a la Tesorería de la Federación, conforme al párrafo primero del artículo 176 del Reglamento de la Ley Federal de Presupuesto y Responsabilidad Hacendaria; la Instancia Ejecutora deberá informar a la Unidad Responsable sobre cada caso en particular, y la Unidad Responsable deberá remitir un informe para conocimiento a la Unidad de Administración y Finanzas de la Secretaría.

En el caso de que la persona que recibió el apoyo no haga el reintegro de los recursos en los términos del párrafo anterior, la Instancia Ejecutora, o en su caso la Unidad Responsable, remitirá el expediente al área jurídica, para que ejercite las acciones legales a que haya lugar.

En cumplimiento a la legislación aplicable, los recursos que no se destinen a los fines autorizados, deberán ser reintegrados a la Tesorería de la Federación, así como los productos financieros que correspondan.

Artículo 46. Los beneficiarios y los ciudadanos en general podrán presentar por escrito sus quejas y denuncias, con respecto a la ejecución de los presentes Lineamientos de Operación, directamente ante

el Órgano Interno de Control en la Secretaría, en las oficinas de los Órganos Internos de Control de los Órganos

Administrativos Desconcentrados y de las Entidades Coordinadas por la Secretaría, el Órgano Estatal de Control y, en su caso, el Órgano Municipal de Control, así como en los Módulos de Quejas y Denuncias correspondientes.

Las quejas y denuncias podrán realizarse por escrito, vía internet (<https://sidec.funcionpublica.gob.mx>) o vía telefónica, en el interior de la República al 01 800 11 28 700 y en la Ciudad de México 2000 2000.

Capítulo IX

Solicitudes de información

Artículo 47. La transparencia, difusión y rendición de cuentas se dará en el marco de la Ley Federal de Transparencia y Acceso a la Información Pública, por medio del Instituto Nacional de Transparencia, Acceso a la Información y Protección de Datos Personales, a través de su página de internet <https://www.infomex.org.mx/gobiernofederal/home.action>, por correo electrónico infomex@inai.org.mx, o al teléfono 01 800 TELINAI (835 4324).

Capítulo X

Causas de incumplimiento y sanciones aplicables

Artículo 48. Además de lo establecido en los convenios de concertación suscritos en su caso, son causas de incumplimiento por parte de las Unidades de Producción Familiar apoyadas con el Programa las siguientes:

- I. Incumplir con cualquier obligación, procedimiento o las condiciones que dieron origen a su calificación como sujeto elegible para el otorgamiento de los apoyos, señaladas en los presentes Lineamientos y a las que, en su caso, se estipulen en los instrumentos jurídicos celebrados;
- II. Aplicar el importe de los apoyos para fines distintos a los autorizados;
- III. Negarse a proporcionar a la Secretaría, a la Unidad Responsable, a la Instancia Ejecutora, a la Secretaría de la Función Pública, a la Auditoría Superior de la Federación o a cualquiera otra instancia autorizada, las facilidades, la documentación e información que les soliciten dichas autoridades, con el fin de verificar la correcta aplicación y destino de los apoyos otorgados;
- IV. Incumplir en el uso adecuado de la imagen institucional de la Secretaría;
- V. En su caso, presentar referencias negativas respecto de apoyos o participaciones anteriores, cancelaciones sin causa justificada o incumplimiento de los acuerdos y agendas establecidas;
- VI. Falsear o presentar inconsistencias en la información proporcionada, en cualquier etapa del procedimiento;
- VII. Falta de atención a los requerimientos expresos realizados por la Unidad Responsable o la Instancia Ejecutora;
- VIII. Solicitudes o proyectos en los que se incorpore un servidor público vinculado a los programas o componentes señalados en estos Lineamientos o un pariente consanguíneo hasta el cuarto grado y por afinidad, de algún servidor público o ligado directamente a los programas a cargo de la Secretaría;
- IX. La falta de las acciones o actividades que le corresponda una vez dictaminada de manera positiva su solicitud de participación, así como aquellas contenidas en el instrumento jurídico mediante el cual se otorgó el apoyo;
- X. Cuando la calificación técnica sea sujeto a corrección y no se solventen las observaciones; y tratándose de proyectos autorizados éstos serán cancelados cuando se incurra en algunas de las siguientes causas:
 - a. Falsedad o inconsistencias en la información contenida en algún documento presentado
 - b. Falta de atención a los requerimientos realizados por la Unidad Responsable;
 - c. Aquellos apoyos o proyectos autorizados en los que se detecten participación de integrantes durante el ejercicio fiscal vigente en algún otro programa de alguna

dependencia federal que otorgue recursos para implementar proyectos productivos similares a estos Componentes y no presente el acuse de desistimiento;

- d. Cuando sea servidor público de cualquiera de los tres poderes y niveles de gobierno;
- XI.** Cuando sea familiar consanguíneo hasta el cuarto grado y por afinidad, de algún servidor público contratado para el Programa;
- XII.** Cuando la documentación presentada se encuentre incompleta o no cumpla con los requisitos estipulados y no solventen la observación;
- XIII.** Cuando en la fecha de suscripción del instrumento jurídico que otorga el beneficio, el beneficiario no presente la documentación solicitada en los términos establecidos; y **XIV.** Los recursos del apoyo no se apliquen en los plazos o fechas convenidas.

Artículo 49. Las sanciones aplicables para cada una de las causas de incumplimiento enlistadas en el artículo anterior, serán las que prevean los propios instrumentos jurídicos celebrados por la Secretaría, la Unidad Responsable o la Instancia Ejecutora con los beneficiarios, así como las que prevea la legislación aplicable.

Capítulo XI

De la igualdad entre mujeres y hombres

Artículo 50. Las Unidades Responsables de los componentes que integran el Programa de Desarrollo Rural y, en su caso, las instancias que participen con aquellas en el componente que corresponda, observarán las disposiciones en materia de Igualdad entre Mujeres y Hombres señaladas en el Artículo 21 y el Anexo 13 del Decreto de Presupuesto de Egresos de la Federación para el Ejercicio Fiscal 2019.

TRANSITORIOS

PRIMERO. Los presentes Lineamientos entrarán en vigor el día de su publicación en el Diario Oficial de la Federación.

SEGUNDO. Las Unidades Responsables podrán emitir las disposiciones normativas complementarias, necesarias para la operación del Programa.

TERCERO. Para la operación del Programa será aplicable lo señalado en el "Acuerdo por el que se dan a conocer las disposiciones generales aplicables a las Reglas de Operación y Lineamientos de los Programas de la Secretaría de Agricultura y Desarrollo Rural", publicado en el Diario Oficial de la Federación el 27 de febrero de 2019.

Ciudad de México, a 28 de febrero de 2019.- El Secretario de Agricultura y Desarrollo Rural, **Víctor Manuel Villalobos Arámbula**.- Rúbrica.

ANEXOS

Anexo I. Guion para la formulación de proyectos de inversión mayores a \$500,000.00 (Quinientos mil pesos 00/100 M.N.).

1. Presentación general del Proyecto.
2. Caracterización de las Unidades de Producción.
3. Estrategia de Desarrollo de los Productores.
4. Objetivo, Metas y Valores del Proyecto.
5. Análisis del mercado y diseño de producto o servicios (en el caso de empresa)
6. Tecnologías productivas y administrativas.
7. Políticas de desarrollo y servicio (en el caso de empresa).
8. Estructura y funciones de gobierno y administración (en el caso de empresa)
9. Servicios o beneficios del proyecto a socios y clientes.
10. Volumen de operación del Proyecto.
11. Costos de operación de Proyecto.
12. Ingresos generales proyectados (en el caso de empresa)
13. Estructura de Inversiones a cinco años (en su caso)

- 13.1. Activos fijos.
- 13.2. Activos diferidos.
- 13.3. Capital de trabajo.
- 14. Fuentes de financiamiento.
- 15. Puntos de equilibrio.
 - 15.1. En valor de venta.
 - 15.2. En volumen de producción.
 - 15.3. En porcentaje de capacidad de función.
 - 15.4. En costo en equilibrio.
- 16. Estado de resultados proyectado a cinco años (en el caso de empresa).
 - 16.1. Ingresos, costos variables, costos fijos.
 - 16.2. Utilidad de operación, costos de administración, ventas y financieros.
 - 16.3. Utilidad antes impuestos.
 - 16.4. Impuestos y utilidad neta.
 - 16.5. Depreciación y amortización.
 - 16.6. Flujo efectivo operacional.
- 17. Flujo de Efectivo proyectado a cinco años.
 - 17.1. Ingresos.
 - 17.1.1. Ingresos por ventas.
 - 17.1.2. Venta de activos.
 - 17.1.3. Valor de desecho.
 - 17.1.4. Crédito.
 - 17.1.5. Aportaciones.
 - 17.2. Costos.
 - 17.2.1. Costos producción variables
 - 17.2.2. Costos producción fijos
 - 17.2.3. Gastos administración y venta
 - 17.2.4. Costos financieros
 - 17.2.5. Amortización de deuda
 - 17.2.6. Impuestos.
 - 17.3. Inversión.
 - 17.3.1. Inversión activos.
 - 17.3.2. Inversión de reemplazo.
 - 17.3.3. Capital de trabajo.
 - 17.4. Flujo de caja
 - 17.4.1. Beneficios.
 - 17.4.2. Costos.
 - 17.4.3. Flujo.
- 18. Balance inicial.
 - 18.1. Activos.
 - 18.1.1. Activo circulante, caja, bancos y total

- 18.1.2. Activo fijo, tangible diferido y total.
- 18.2. Pasivo
 - 18.2.1. Circulante y crédito a corto plazo
 - 18.2.2. Fijo.
 - 18.2.3. Crédito
- 18.3. Capital y aportaciones
- 18.4. Total pasivo más capital
- 19. Tasa de Rendimiento Mínima Aceptable (TREMA)
 - 19.1. Costo de capital (tasa ponderada)
 - 19.2. Riesgo (inflación)
 - 19.3. Utilidad buscada
- 20. Indicadores de rentabilidad proyectados a cinco años
 - 20.1. Beneficios
 - 20.2. Costos
 - 20.3. Flujo fondos
 - 20.4. Factor Actualización
 - 20.5. Beneficios actualizados
 - 20.6. Costos actualizados
 - 20.7. Flujo actualizado
 - 20.8. Valor Actual Neto
 - 20.9. Tasa Interna de Retorno
 - 20.10. Relación Beneficio/Costo
- 21. Impacto ambiental
- 22. Necesidades de capacitación y servicios de extensión para el establecimiento y operación del proyecto
 - 21.1. Número de extensionistas y perfil
 - 21.2. Programa de trabajo
- 23. Conclusiones del análisis del Proyecto.

Anexo II. Guion simplificado para la formulación de proyectos de inversión menores a \$500,000 (Quinientos mil pesos 00/100 M.N.).

- 1. Presentación General del Proyecto.
- 2. Caracterización de las Unidades de Producción.
- 3. Estrategia de Desarrollo de los Productores.
- 4. Objetivo, Metas y Valores del Proyecto.
- 5. Análisis del mercado y diseño de producto o servicios (en el caso de empresa)
- 6. Tecnologías productivas y administrativas.
- 7. Políticas de desarrollo y servicio (en el caso de empresa).
- 8. Estructura y funciones de gobierno y administración (en el caso de empresa)
- 9. Servicios o beneficios del proyecto a socios y clientes.
- 10. Volumen de operación del Proyecto.
- 11. Costos de operación de Proyecto.
- 12. Ingresos generales proyectados (en el caso de empresa)

13. Estructura de Inversiones a cinco años (en su caso)
 - 13.1. Activos fijos.
 - 13.2. Activos diferidos.
 - 13.3. Capital de trabajo.
14. Fuentes de financiamiento.
15. Punto de equilibrio.
16. Flujo de Efectivo proyectado a cinco años.
 - 16.1. Ingresos.
 - 16.1.1. Ingresos por ventas.
 - 16.1.2. Venta de activos.
 - 16.1.3. Valor de desecho.
 - 16.1.4. Crédito.
 - 16.1.5. Aportaciones.
 - 16.2. Costos.
 - 16.2.1. Costos producción variables
 - 16.2.2. Costos producción fijos
 - 16.2.3. Gastos administración y venta
 - 16.2.4. Costos financieros
 - 16.2.5. Amortización de deuda
 - 16.2.6. Impuestos.
 - 16.3. Inversión.
 - 16.3.1. Inversión en activos.
 - 16.3.2. Capital de trabajo.
 - 16.4. Flujo de caja.
 - 16.4.1. Beneficios.
 - 16.4.2. Costos.
 - 16.4.3. Flujo.
17. Impacto ambiental
18. Necesidades de capacitación y servicios de extensión para el establecimiento y operación del proyecto.
 - 18.1. Número de extensionistas y perfil
 - 18.2. Programa de trabajo
19. Conclusiones del análisis del Proyecto.
Anexo III. Guion simplificado para la formulación de proyectos de inversión para empresas de intermediación financiera. I. Resumen.
 - II. Análisis de mercado.
 - II.1. Análisis de la demanda de financiamiento.
 - II.2. Análisis de la oferta de financiamiento.
 - II.3. Estructura Legal.
 - II.4. Representante Legal.
 - II.5. Atribuciones de la Asamblea de Accionistas.
 - III. Estructura de gobierno y administración.

- III.1. Constitución Formal de la EIF.
- III.2. Estatutos de la EIF.
- III.3. Estructura Legal.
- III.4. Atribuciones de la Asamblea de Accionistas.
- III.5. Atribuciones del Consejo de Administración.
- III.6. Atribuciones del Representante legal de la EIF.
- III.7. Atribuciones del Director General de la EIF.
- IV. Productos y servicios financieros. V. Políticas de la EIF.
 - V.1. Política de Precios
 - V.2. Políticas de Crédito.
 - V.3. Políticas de Riesgo.
 - V.4. Integración de Expedientes
 - V.5. Políticas para la Evaluación de Solicitudes.
 - V.6. Políticas de Análisis y Otorgamiento del Crédito.
 - V.7. Políticas para el Seguimiento de Cartera.
 - V.8. Políticas para Recuperación de Cartera.
 - V.9. Políticas de Seguros.
 - V.10. Políticas de Promoción.
 - V.11. Políticas de Manejo Informático.
 - V.12. Otras Políticas.
- VI. Medidas de desarrollo y fortalecimiento institucional.
 - VI.1. Medidas de desarrollo y fortalecimiento
 - VI.2. Necesidades de capacitación y servicios de extensión para el establecimiento y operación del proyecto
 - VI.2.1. Número de extensionistas
 - VI.2.2. Perfil
 - VI.2.3. Programa de trabajo
- VII. Estructura administrativa de la sociedad
- VIII. Estrategia de operación
 - VIII.1. Líneas de crédito a contratar.
 - VIII.2. Actividades a financiar durante el año, incluyendo productos y regiones.
 - VIII.3. Colocación y Descuento de Cartera.
 - VIII.4. Valor del Proyecto e Ingresos Financieros.
- IX. Evaluación financiera y rentabilidad esperada.
- X. Estrategia de vinculación con la fuente financiera.

Anexo IV. Conceptos específicos para obras de conservación de suelo y vegetación y de infraestructura de uso colectivo de captación y almacenamiento de agua del Componente Fortalecimiento de la Agricultura Familiar.

Concepto de apoyo	Unidad de medida inventario	Unidad de medida impacto
-------------------	-----------------------------	--------------------------

Obras y prácticas para el aprovechamiento sustentable del suelo y vegetación		
Adquisición de Semilla y Empastado de taludes de cárcavas	Kg	
Adquisición de semilla de pasto y siembra para repastización en agostaderos	Kg	Hectárea
Establecimiento de Praderas	Kg	Hectárea
Adquisición de semilla para establecimiento de Abonos verdes	Kg	Hectárea
Adquisición de Planta y Reforestación con especies nativas	Planta	Hectárea
Adquisición de Planta y Plantación de especies nativas perennes en Bordos de Tinajas ciegas, Zanja-Bordo, zanjas de infiltración tipo trinchera	Planta	Hectárea
Adquisición de Planta y Plantación de Barreras vivas con especies perennes	Planta	Hectárea
Adquisición de Planta y Plantación de Barreras vivas con maguey	Planta	Hectárea
Adquisición de Planta y Plantación de Barreras vivas con nopal	Planta	Hectárea
Adquisición de planta y plantación para formación de Cortinas rompeviento	Planta	Hectárea
Adquisición y Plantación de Frutales Perennes en sustitución de cultivos anuales	Planta	Hectárea
Adquisición y Plantación de Cultivos Perennes en sustitución de cultivos anuales	Planta	Hectárea
Paso de rodillo aereador	Hectárea	Hectárea
Trazo de líneas guía para Surcado en contorno	Metro lineal	Hectárea
Surcado lister	Hectárea	Hectárea
Cabeceo de cárcavas	M3	
Suavizado de taludes de cárcavas	M2	
Presas filtrantes de costales rellenos de tierra	M3	
Presas filtrantes de gaviones	M3	
Presas filtrantes de piedra acomodada	M3	
Presas filtrantes de troncos o ramas	M3	
Terrazas de banco	M3	Hectárea

Terrazas de bancos alternos	M3	Hectárea
Terrazas de base ancha	M3	Hectárea
Terrazas de base angosta o formación sucesiva	M3	Hectárea
Terrazas de canal amplio o de zingg	M3	Hectárea
Terrazas Individuales	M3	Hectárea
Muro de contención	M3	
Zanjas de Infiltración tipo Trinchera (Tinas ciegas)	M3	Hectárea
Zanjas-Bordo en terrenos no agrícolas	M3	Hectárea
Cerco perimetral en potreros	Km	Hectárea
Cercos para división de potreros	Km	Hectárea
Cerco vivo para división de potreros	Km	Hectárea
Construcción de guardaganado	Obra	
Cercado para el establecimiento de áreas de exclusión	Km	Hectárea
Silo de trinchera	M3	
Obras de Drenaje en terrenos Agropecuarios	M3	Hectárea
Caminos sacacosecha	Km	
Infraestructura para captación, manejo y almacenamiento de agua		
Presas derivadoras o de desviación de escurrimientos	Obra	Hectárea
Canales de derivación de escurrimientos	M lineal	
Bordería interparcelaria para entarquinamiento	M3	Hectárea
Pozos de absorción	M3	
Galerías filtrantes	Obra	
Bordo de cortina de tierra compactada	Obra	M3
Pequeñas presas de mampostería	Obra	M3
Pequeñas presas de concreto	Obra	M3
Ollas de agua	Obra	M3

Aljibes	Obra	M3
Cajas de Captación	Obra	M3
Construcción de Tanques para Almacenamiento de agua	Obra	M3
Cercado con malla ciclónica para protección de ollas de agua, cajas de captación y aljibes	Metro lineal	
Adquisición de líneas de conducción	Metro lineal	
Instalación de líneas de conducción	M3 excavación/ML Galvanizado	
Canales de llamada	M3	
Bebederos pecuarios	Obra	
Recubrimiento con geomembrana	M2	
Caminos de acceso	Km	

Anexo V. Disposiciones para la integración y funcionamiento del Comité de Desarrollo Rural

(Coder) I. Objetivo:

Contar en cada entidad federativa con una instancia estratégica responsable de la coordinación, seguimiento y operación del Programa de Desarrollo Rural y sus componentes.

II. Integrantes:

Presidente: Representante de la SADER en la entidad o el responsable del Programa de Desarrollo Rural. Cuenta con voz y voto, en su caso, con voto de calidad.

Vicepresidente: Titular de la Secretaría de Desarrollo Agropecuario o equivalente del Gobierno Estatal o quién designe como responsable del Programa de Desarrollo Rural. Cuenta con voz y voto.

Representante estatal del SENACATRI. Sólo con voz.

Representante estatal del INIFAP. Sólo con voz.

Invitados: Instituciones vinculadas con el desarrollo rural. Sólo con voz.

El Coder se integrará a convocatoria del Representante de la SADER en el estado.

III. Funciones:

- a. Planeación y selección de territorios.
- b. Solicitud a la Unidad Responsable de los servicios de desarrollo de capacidades para la definición de Prodeter.
- c. Convocatoria a las Unidades de Producción Familiar que habitan en los territorios seleccionados.
- d. Solicitud a la Unidad Responsable de los servicios de desarrollo de capacidades para la formulación de los proyectos de inversión.
- e. Integración y validación del listado de precios máximos de referencia de materiales e insumos, elaborado con base en cotizaciones.
- f. Dictaminación de los proyectos de inversión, de los servicios de extensionismo para el establecimiento y operación de proyectos de inversión y de los servicios de asesoría o desarrollo de capacidades para necesidades específicas.

- g. Convocatoria y selección de extensionistas para el establecimiento y operación de proyectos de inversión autorizados.
- h. Seguimiento a la ejecución de los proyectos de inversión.
- i. Revisión de informes de avance físico-financiero que presenten las Instancias Ejecutoras.
- j. Integración del informe de resultados al cierre del ejercicio fiscal, con base en la información que presenten las Instancias Ejecutoras.
- l. Solicitud de autorización a la UR para incluir conceptos de inversión no considerados en estos Lineamientos de Operación y que se justifiquen en el proyecto de inversión.
- k. Otras requeridas para la operación y seguimiento del Programa y sus componentes.

IV. Sesiones y convocatoria:

El Coder sesionará al menos dos veces al mes, pero podrá sesionar de manera extraordinaria cuando así lo requiera para atender temas urgentes o especiales. La convocatoria la realizará el representante de la SADER en la entidad en su calidad de Presidente.

En la primera sesión ordinaria se debe levantar el Acta de instalación del Comité en la cual quedarán registrados los integrantes permanentes, así como sus suplentes.

Se nombrará a un Secretario Técnico responsable de la elaboración de las minutas de las reuniones y el seguimiento a los acuerdos.

Anexo VI. Diagrama de flujo de los Proyectos de Desarrollo Territorial (Prodeter)

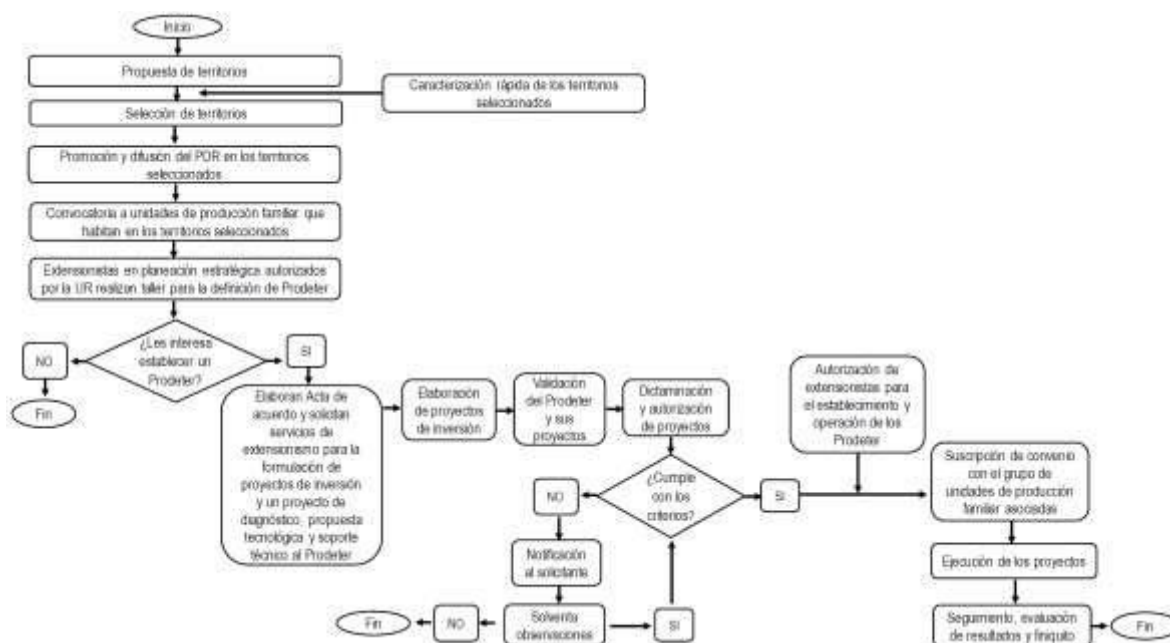

Anexo VII. Requisitos de elegibilidad y proceso de selección de los extensionistas

Servicios de desarrollo de capacidades en planeación estratégica para la identificación de Proyectos de Desarrollo Territorial (Prodeter)

Son especialistas en la formación de sujetos de desarrollo y en procesos de integración económica.

Selección: Serán convocados y seleccionados a nivel central por la Unidad Responsable con el apoyo de la Instancia Ejecutora, gradualmente dependiendo del número de territorios seleccionados donde se promoverán Prodeter.

Actividades a realizar:

- Realizar el taller de planeación estratégica con los productores. Cada taller debe ser realizado por dos especialistas.
- Generar el acuerdo de los productores para establecer el Proyecto de Desarrollo Territorial (Prodeter).
- Perfilar los proyectos particulares para la producción primaria y para las funciones económicas de las cadenas productivas.
- Conducir o acompañar los talleres para la formulación de proyectos de Inversión.
- Acompañar el proceso de establecimiento de los proyectos de inversión.

Perfil: Conocimientos y experiencia comprobable en los siguientes campos:

- Proyectos de integración económica con productores.
- Método para la formación de productores.
- Formulación de proyectos de inversión para empresas rurales o entidades dispersoras de crédito.
- Crédito rural, de preferencia en entidades dispersoras de crédito.

Requisitos:

- Estudios especializados acordes al perfil requerido y las funciones a desarrollar (economía, agronomía, sociología, pedagogía, administración, desarrollo rural u otras afines). Preferentemente titulados.
- Cumplir con el proceso de selección establecido en la convocatoria.

Servicios de desarrollo de capacidades para la formulación de proyectos de inversión para crear empresas o para mejorar la producción primaria y asesoría para su gestión financiera.

Son especialistas en la formulación y evaluación de proyectos de inversión para mejorar la producción primaria y para crear empresas.

Selección: Serán convocados y seleccionados a nivel central por la Unidad Responsable con el apoyo de la Instancia Ejecutora, gradualmente dependiendo del número de territorios seleccionados donde se identificaron Prodeter.

Actividades a realizar:

- Realizar conjuntamente con los productores, talleres para la formulación de proyectos de inversión, acompañados por los extensionistas especialistas en planeación estratégica.
- Formular con los productores los proyectos de inversión comprendidos en el Prodeter.
- Depurar los proyectos formulados y apoyar su comprensión y apropiación por los productores.
- Conducir los talleres de validación de los proyectos de Inversión.
- Acompañar los procesos de establecimiento de los proyectos de inversión.

Perfil: Conocimientos y experiencia comprobable en los siguientes campos:

- Formulación y evaluación de proyectos de inversión con productores.
- Método para la formación de productores.
- Crédito rural y gestión financiera.

Requisitos:

- Estudios especializados acordes al perfil requerido y las funciones a desarrollar (economía, agronomía, sociología, pedagogía, administración, desarrollo rural u otras afines). Preferentemente titulados.
- Cumplir con el proceso de selección establecido en la convocatoria.

Extensionistas para el establecimiento y operación de proyectos de inversión.

Constituyen el cuerpo técnico especializado en diferentes áreas del conocimiento, responsable de la operación del Prodeter y de los proyectos que lo integran.

Selección: Serán convocados y seleccionados a nivel central por la Unidad Responsable con el apoyo de la Instancia Ejecutora, o a nivel estatal por el Coder, dependiendo de las necesidades establecidas en cada proyecto de inversión autorizado. El número de extensionistas dependerá de las características de cada proyecto en cuanto a número de productores, dispersión geográfica, propuesta tecnológica y programa de trabajo a desarrollar.

Actividades a realizar:

- Formar y acompañar técnica, financiera y organizativamente a los productores para el establecimiento de los proyectos.
- Brindar asistencia técnica en aspectos productivos y empresariales, conforme a la naturaleza de las empresas y el proyecto de mejora de la producción primaria que integran el Prodeter.

Perfil: Conocimientos y experiencia comprobable en las siguientes materias:

- Establecimiento de proyectos de inversión.
- Operación de empresas rurales.
- Modelos tecnológicos considerados en el proyecto de inversión para la mejora de la producción primaria.
- Crédito rural y gestión financiera (opcional).

Requisitos:

- Estudios especializados acordes al perfil requerido y las funciones a desarrollar (agronomía, zootecnia, desarrollo rural u otras afines). Preferentemente titulados.
- Cumplir con el proceso de selección establecido en la convocatoria.

Extensionismo en CADER

Conforman un equipo técnico multidisciplinario, que incluirá perfiles tanto técnicos como sociales, cuyo objetivo será la atención integral del territorio.

Tipo de domicilio*: Urbano Rural

Estado: _____ Municipio: _____
 Localidad: _____
 Número exterior 1: _____ Número interior: _____ *Código Postal: _____
 Referencia: _____

Superficie ha (total de predio) _____

Superficie ha (a sembrar) _____

Coordenadas geográficas (ubicar Latitud Longitud: Elevación un punto al interior del predio en N: msnm: donde se realizará el proyecto):

Grado de marginación: _____

4. COMPONENTES (CONCEPTOS DE APOYO) SOLICITADOS:

4.1 Apoyo solicitado				Monto en pesos				
Componente	Concepto de apoyo solicitado	Unidad de Medida	Cantidad Solicitada	Apoyo Solicitado \$	Aportación del Productor %	Otras Fuentes de Financiamiento		Inversión Total
						Crédito	Otro apoyo gubernamental	

¿Recibió apoyos de los programas o componentes de la SADER en años anteriores?				
Sí	No	¿Cuál(es) Programa (s) o componente(s)?	Monto	Año

4.2. La solicitud de todos los apoyos requiere de la presentación de un proyecto de inversión, excepto:

- Servicios de asesoría o desarrollo de capacidades para necesidades específicas .

5. REQUISITOS GENERALES (RELACIÓN DE DOCUMENTOS ENTREGADOS)

Para concluir con el registro de su solicitud, deberá presentar la presente solicitud firmada y acompañarla con los siguientes requisitos:

Requisitos UPF asociadas informalmente:	Sí	No	Requisitos UFP asociadas formalmente:	Sí	No

Acta de Asamblea y de designación de representantes, con la lista de asistencia y de firmas.			Acta constitutiva (en su caso, Instrumento notarial donde consten modificaciones a ésta y/o a sus estatutos). Debidamente inscrita en el Registro Público de la Propiedad.		
Identificación oficial vigente de los integrantes del grupo. (Identificación oficial expedida por el IFE o INE, pasaporte vigente, cédula profesional o cartilla de servicio militar nacional			Acta notariada de instancia facultada para nombrar autoridades o donde conste el poder general para pleitos y cobranzas y/o actos de administración o de dominio (en su caso).		
CURP de los integrantes del grupo, sólo cuando la identificación oficial presentada no la contenga.			Comprobante de domicilio fiscal así como del representante legal.		
Comprobante de domicilio de quienes representan al grupo.			RFC de la persona moral.		
			Identificación oficial vigente del representante legal y de los socios. (Identificación oficial expedida por el IFE o INE, pasaporte vigente, cédula profesional o cartilla de servicio militar nacional		
			CURP del representante legal y de los socios, sólo cuando la identificación oficial presentada no la contenga.		

6. DECLARACIONES DEL SOLICITANTE

Declaro bajo protesta de decir verdad:

- a. Que no realice actividades productivas ni comerciales ilícitas.
- b. Que estamos al corriente con las obligaciones requeridas por la SADER en los presentes Lineamientos de Operación.
- c. Que aplicaremos los apoyos únicamente para los fines autorizados, y que, en caso de incumplimiento por nuestra parte, la consecuencia será la devolución del recurso y los productos financieros; así como la pérdida permanente del derecho a la obtención de apoyos de la SADER.
- d. Con fundamento en el artículo 35 de la Ley Federal de Procedimiento Administrativo acepto la recepción de notificaciones relacionadas con la presente solicitud a través de la página electrónica de la Secretaría (www.sader.gob.mx) y/o de la página electrónica de la Instancia Ejecutora, la cual me comprometo a revisar periódicamente.
- e. Conforme a lo establecido en los presentes Lineamientos de Operación de la Secretaría de Agricultura y Desarrollo Rural, manifiesto bajo protesta de decir verdad que no he recibido o estoy recibiendo apoyos de manera individual u organizada para el mismo concepto del Programa, Componente, de otros programas de la SADER o de alguna otra institución de la Administración Pública Federal, que impliquen que se dupliquen apoyos para el mismo concepto de este programa (salvo que se trate de proyectos por etapas).
- f. Manifiesto que los datos son verídicos y me comprometo a cumplir con los ordenamientos establecidos en los Lineamientos de Operación y Lineamientos correspondientes, así como de toda la legislación aplicable.
- g. Expreso mi total y cabal compromiso, para realizar las inversiones y/o trabajos que me correspondan, para ejecutar las acciones del proyecto aludido hasta la conclusión.
- h. Eximo a la SADER de toda responsabilidad derivada del depósito del importe del apoyo que se me otorgue, [en la cuenta bancaria que se precisa con antelación], toda vez que los datos que de ella he proporcionado son totalmente correctos y vigentes, en cuanto SADER efectúe los depósitos del importe que me corresponda, me doy por pagado. En caso de reclamación

del depósito, para comprobar que el pago no se ha efectuado, me comprometo a proporcionar los estados de cuenta emitidos por el banco que la SADER requiera; con este documento me hago sabedor de que SADER se reserva el derecho de emitir el apoyo mediante otra forma de pago; cuando así lo determine autorizo al banco para que se retiren los depósitos derivados de los programas de SAGARPA efectuados por error en mi cuenta, así como los que no me correspondan o los que excedan al apoyo al que tengo derecho y sean reintegrados a la cuenta bancaria del Programa correspondiente.

- i. La entrega de la presente solicitud, así como de la documentación solicitada, no implica aceptación u obligación del pago de los apoyos por parte de la SADER, los órganos sectorizados y las instancias ejecutoras.

7. OBSERVACIONES en su caso.

8. FIRMAS Sello de la ventanilla

8.1 Nombre completo y firma o huella digital del o los solicitantes
9.2 Nombre completo y firma del representante legal (o en su caso del representante del Grupo)
9.3 Nombre completo, firma y cargo del funcionario receptor
(Indicar Instancia Ejecutora a la que pertenece)
Lugar y Fecha
“Los datos personales recabados serán protegidos e incorporados y tratados en el sistema de datos personales “base de datos de beneficiarios de programas de apoyo” con fundamento en la Ley Federal de Transparencia y Acceso a la Información Pública Gubernamental, así como la Ley Federal de Protección de Datos Personales en Posesión de los Particulares y cuya finalidad es proporcionar información sobre los beneficiarios de los diversos programas de apoyo, a efecto de dar protección a los datos de los beneficiarios de los apoyos de los programas y componentes”.

Anexo IX. Relación de solicitantes del Programa de Desarrollo Rural**Relación de solicitantes del Programa de Desarrollo Rural**

Nombre del proyecto: _____

No.	Nombre (s)	Apellido paterno	Apellido materno	CURP	Fecha de nacimiento	Género (H-M)	Entidad	Municipio	Localidad
1									
2									
3									
4									
5									
6									
7									
8									
9									
10									

Anexo X. Manifiesto de excusa para los servidores públicos

MANIFIESTO DE EXCUSA PARA LOS SERVIDORES PÚBLICOS

(Lugar) _____, a _____ de _____ de 201

(Nombre, cargo y adscripción del superior jerárquico)

PRESENTE.



El que suscribe (Nombre y cargo del servidor público) con Registro Federal

de Contribuyentes: _____, adscrito a la _____ (Nombre de la Unidad Administrativa) con domicilio en

_____ (calle, número, colonia, localidad, municipio, entidad y código postal), con

número telefónico: _____ (con clave de larga distancia) y correo electrónico: _____ .

Con fundamento en los artículos 51 y 58 de la Ley General de Responsabilidades Administrativas y artículo _____ del Acuerdo por el que se da a conocer los Lineamientos de Operación del Programa de Desarrollo Rural de la Secretaría de Agricultura y Desarrollo Rural para el ejercicio 2019, publicados en el Diario Oficial de la Federación el _____ de _____ del año 2019, **ME EXCUSO** de participar en cualquier forma en la atención, tramitación o resolución del _____ (Asunto o asuntos), en razón de mi encargo o comisión, por motivos de

(Señalar si tiene interés personal, familiar o de negocios, incluyendo aquéllos de los que pueda resultar algún beneficio para mí, mi cónyuge o parientes consanguíneos o por afinidad hasta el cuarto grado, o parientes civiles, o para terceros con los que tenga relaciones profesionales, laborales o de negocios, o para socios o sociedades de las que yo o las personas antes referidas formen o hayan formado parte).

PROTESTO LO NECESARIO

(Nombre, cargo y firma del servidor público)

C.c.p. Nombre del Titular del Órgano Interno de Control en la SADER u Órgano Administrativo Desconcentrado.

"Este Programa es público, ajeno a cualquier partido político. Queda prohibido el uso para fines distintos a los establecidos en el Programa".

Anexo XI. Declaratoria en Materia de Seguridad Social e INFONAVIT

Declaratoria en Materia de Seguridad Social e INFONAVIT



(Lugar) _____, a _____ de _____ de 201 _____

SECRETARÍA DE AGRICULTURA, Y DESARROLLO RURAL

PRESENTE

El que suscribe (nombre del productor, empresa, organización o del representante legal de los mismos)

_____ con CURP/R.F.C. (Física/Moral) _____, como
beneficiario del

_____ (nombre del Componente o Programa), con
domicilio en

_____, mismo que señalo para oír y recibir toda clase de notificaciones, por medio de
la presente, **DECLARO BAJO PROTESTA DE DECIR VERDAD** que:

No estoy obligado a inscribirme ante el Instituto Mexicano del Seguro Social, ni en el Instituto del Fondo Nacional de la Vivienda para los Trabajadores, por no tener trabajadores a mi cargo.

Lo anterior conforme a lo señalado en las “Reglas para la obtención de la opinión de cumplimiento de obligaciones fiscales en materia de seguridad social”, aprobadas por el H. Consejo Técnico del Instituto Mexicano del Seguro Social (IMSS) mediante Acuerdo ACDO.SA1.HCT.101214/281.P.DIR, del 10 de diciembre de 2014, publicadas en el Diario Oficial de la Federación el 27 de febrero de 2015 y Modificadas a través del Acuerdo ACDO.SA1.HCT.250315/62.P.DJ dictado por el H. Consejo Técnico del IMSS, relativo a la autorización para modificar la Primera de las Reglas para la obtención de la opinión de cumplimiento de obligaciones fiscales en materia de seguridad social y conforme a lo señalado en el

“Acuerdo del H. Consejo de Administración del Instituto del Fondo Nacional de la Vivienda para los Trabajadores por el que se emiten las Reglas para la obtención de la constancia de situación fiscal en materia de aportaciones patronales y entero de descuentos”, publicado en el Diario Oficial de la Federación el día 28 de junio del año 2017.

PROTESTO LO NECESARIO

(NOMBRE Y FIRMA O HUELLA DIGITAL DEL PRODUCTOR O REPRESENTANTE LEGAL)

"Este Programa es público, ajeno a cualquier partido político. Queda prohibido el uso para fines distintos a los establecidos en el Programa"

PODER EJECUTIVO

SECRETARIA DE AGRICULTURA Y DESARROLLO RURAL

ACUERDO por el que se emiten los Lineamientos de Operación del Programa de Fertilizantes para el ejercicio fiscal 2019.

Al margen un sello con el Escudo Nacional, que dice: Estados Unidos Mexicanos.- SADER.- Secretaría de Agricultura y Desarrollo Rural.

VÍCTOR MANUEL VILLALOBOS ARÁMBULA, Secretario de Agricultura y Desarrollo Rural, con fundamento en los artículos 25, 26 y 27, fracción XX y 28, párrafo decimotercero de la Constitución Política de los Estados Unidos Mexicanos; 9, 12, 26 y 35 de la Ley Orgánica de la Administración Pública Federal; 4o. de la Ley Federal de Procedimiento Administrativo; 9, 12, 33, 34 y 35 de la Ley de Planeación; 175 y 176 del Reglamento Ley Federal de Presupuesto y Responsabilidad Hacendaria; 1, 7, 8, 32, 53, 54, 55, 56, 58, 59, 60, 61, 72, 79 primer párrafo, 80, 86, 87, 104, 140, 143, 164, 178, 183, 190 fracciones I y II, y 191 de la Ley de Desarrollo Rural Sustentable; 1, 2, 3 fracciones II, III, IV, VII, X, XII y XIII, 5 y 7 de la Ley para Impulsar el Incremento Sostenido de la Productividad y la Competitividad de la Economía Nacional; 1 y 70 fracciones I, XV, XIX, XX y XXVI de la Ley General de Transparencia y Acceso a la Información Pública; 25, 26 y 32 y los Anexos 11 y 26 del Decreto de Presupuesto de Egresos de la Federación para el Ejercicio Fiscal 2019 publicado en el Diario Oficial de la Federación el 28 de diciembre de 2018; 1, 2, 3 y 5 fracción XXII del Reglamento Interior de la Secretaría de Agricultura, Ganadería, Desarrollo Rural, Pesca y Alimentación, y

CONSIDERANDO

Que el Artículo 25 de la Constitución Política de los Estados Unidos Mexicanos (CPEUM) establece que corresponde al Estado la rectoría del desarrollo nacional para garantizar que éste sea integral y sustentable, que fortalezca la Soberanía de la Nación y su régimen democrático y que, mediante la competitividad, el fomento del crecimiento económico y el empleo y una más justa distribución del ingreso y la riqueza, permita el pleno ejercicio de la libertad y la dignidad de los individuos, grupos y clases sociales.

Que el Artículo 26 de la CPEUM establece que el Estado organizará un sistema de planeación democrática del desarrollo nacional que imprima solidez, dinamismo, competitividad, permanencia y equidad al crecimiento de la economía para la independencia y la democratización política, social y cultural de la nación.

En el mismo sentido, el artículo 27, fracción XX del citado ordenamiento, hace mención a que el Estado promoverá las condiciones para el desarrollo rural integral, con el propósito de generar empleo y garantizar a la población campesina el bienestar y su participación en el desarrollo nacional, y fomentará la actividad agropecuaria para el óptimo uso de la tierra con insumos, créditos, servicios de capacitación y asistencia técnica.

Que la Ley de Desarrollo Rural Sustentable establece que el Estado, a través del Gobierno Federal impulsará políticas, acciones y programas en el medio rural que serán considerados prioritarios para el desarrollo del país y que estarán orientados a corregir disparidades de desarrollo regional a través de la atención diferenciada a las regiones de mayor rezago, mediante una acción integral que impulse su transformación y la reconversión productiva y económica, con un enfoque productivo de desarrollo rural sustentable; además de contribuir a la soberanía y seguridad alimentaria de la nación mediante el impulso de la producción agropecuaria del país;

Que en el Decreto del Presupuesto de Egresos de la Federación para el Ejercicio Fiscal 2019, publicado en el Diario Oficial de la Federación el 30 de noviembre de 2018, se incluye en los Anexos 11 y 26 relativo al "Programa Especial Concurrente para el Desarrollo Rural Sustentable", al "Programa de Fertilizantes", como uno de los principales programas del Ramo Agricultura y Desarrollo Rural.

En este tenor, he tenido a bien emitir el siguiente:

ACUERDO POR EL QUE SE EMITEN LOS LINEAMIENTOS DE OPERACIÓN DEL PROGRAMA DE FERTILIZANTES PARA EL EJERCICIO FISCAL 2019**TÍTULO I****CAPÍTULO I****DISPOSICIONES GENERALES****Artículo 1.- Objeto del Acuerdo**

El presente Acuerdo tiene por objeto dar a conocer los Lineamientos para Operación del Programa de Fertilizantes para el Ejercicio Fiscal 2019.

Artículo 2.- Glosario de Términos

Para efectos y aplicación del Programa contenido en los presentes Lineamientos, se entenderá por:

- I. **Apoyos.-** Se refiere a la entrega en especie que se otorga al pequeño productor solicitante que cumple con los requisitos, lineamientos, documentos, caracterización y trámites a que se refieren estos Lineamientos.
- II. **Beneficiario.-** Persona física que recibe el apoyo previsto en los presentes Lineamientos.
- III. **CADER.-** Centro de Atención para el Desarrollo Rural de la SADER.
- IV. **Cultivos prioritarios.-** Se consideran maíz, arroz y frijol, café y caña de azúcar.
- V. **CURP.-** Clave Única de Registro de Población. - Es la secuencia alfanumérica que identifica a cada persona, otorgada por la Secretaría de Gobernación.
- VI. **Estratos E1 y E2.-** Clasificación de la población rural según el Diagnóstico del Sector Rural y Pesquero, emitido por SAGARPA-FAO en el 2012:
 - a) **Estrato E1:** Familiar de subsistencia sin vinculación al mercado, su rasgo principal es que no presenta ingresos por ventas o sólo realiza ventas esporádicas de “excedentes no planeados”, pues el objetivo de su producción no es el mercado y, por tanto, los integrantes de este Estrato no la consideran relevante en su generación de ingreso.
 - b) **Estrato E2:** Familiar de subsistencia con vinculación al mercado, tiene un carácter familiar y presenta ventas de productos primarios que no superan los \$55,200.00 pesos anuales. Adicionalmente, las UER de este Estrato presentan emprendimientos no agropecuarios de menor escala; así como la venta de servicios de mano de obra asalariada, lo que complementa el ingreso familiar.
- VII. **Padrón de Solicitantes y Beneficiario de la SADER.-** Registro que contiene los datos de identificación de las personas físicas y morales que solicitan, y de ser el caso, resultan beneficiadas con alguno de los incentivos previstos en los diferentes Programas a cargo de la SADER, previsto en el Artículo 140 de la Ley de Desarrollo Rural Sustentable.
- VIII. **Pequeño Productor.-** Persona física o moral con actividad agropecuaria, y demás actividades económicas vinculadas al medio rural, que pertenezcan a los estratos E1y E2.
- IX. **Programa.-** Programa de Fertilizantes.
- X. **Región Sur – Sureste.-** Comprende los estados de Campeche, Chiapas, Guerrero, Quintana Roo, Oaxaca, Tabasco, Yucatán y Veracruz.
- XI. **SADER.- Secretaría de Agricultura y Desarrollo Rural.**
- XII. **SURI.-** Sistema Único de Registro de Información de personas físicas y morales beneficiarias de los Programas de la SADER.
- XIII. **Unidad Responsable.-** Será la Dirección General de Productividad y Desarrollo Tecnológico (DGPDT) adscrita a la Subsecretaría de Agricultura, quien publicará el Procedimiento General Operativo del Programa y demás disposiciones específicas para su implementación; misma que vigilará que todos los solicitantes que presenten una petición para acceder al apoyo de este Programa se encuentren registrados en el Padrón Único de Solicitantes y Beneficiarios de la SADER y con sus datos debidamente actualizados, antes de que les sea otorgado el apoyo.
- XIV. **Vale Único.-** Instrumento documental único e intransferible, mismo que contara con los datos del beneficiario, superficie y cantidad de fertilizantes.

Artículo 3.- Objetivo del Programa

Aumentar la disponibilidad oportuna de fertilizantes químicos y biológicos para contribuir a mejorar la productividad agrícola en localidades de alto y muy alto grado de marginación.

Artículo 4.- Aplicación

El Programa se aplicará, de conformidad con los presentes Lineamientos de Operación y sujeto a las disponibilidades presupuestarias autorizadas en el Presupuesto de Egresos de la Federación.

Artículo 5.- Interpretación

La interpretación técnica y operativa de las disposiciones contenidas en el presente Acuerdo, así como la resolución de los asuntos no previstos en estos Lineamientos, serán facultad de la Unidad Responsable, en los términos de las disposiciones aplicables en la materia, sin perjuicio de las facultades de la Oficina del Abogado General.

Artículo 6.- Cobertura

El Programa cubrirá localidades de alto y muy alto grado de marginación, dando prioridad a los estados de la Región Sur - Sureste.

CAPÍTULO II

OPERACIÓN DEL PROGRAMA

Artículo 7.- Población Objetivo

Pequeños productores de cultivos prioritarios ubicados en localidades de alto y muy alto grado de marginación.

Artículo 8.- Conceptos de apoyo

Los conceptos de apoyo serán destinados a personas físicas dedicadas a la producción de maíz, frijol o arroz ubicados en localidades de alto y muy alto grado de marginación.

Concepto de Apoyo	Montos Máximos de Apoyo
Fertilizante	Hasta 450 kilogramos de fertilizante por hectárea, sin rebasar 3 hectáreas por productor.

Artículo 9.- Convocatoria

La Unidad Responsable publicará la convocatoria para aquellos interesados en ser sujetos de apoyo en la página <https://www.gob.mx/sader> de la SADDER.

Las convocatorias para la implementación del Programa deberán contener al menos, lo siguiente:

- I. Los apoyos que ofrece el Programa;
- II. Los requisitos y documentación que deberán cumplir las personas interesadas en ser beneficiarios del Programa, y
- III. La ubicación, los días y los horarios de atención de las ventanillas para recibir las solicitudes.

CAPÍTULO III

BENEFICIARIOS

Artículo 10.- Requisitos para la solicitud de apoyos

Los requisitos para acceder al apoyo del Programa son los siguientes: I.

Ser pequeño productor de cultivos prioritarios.

- II. Contar con el registro en el Padrón Único de Solicitantes y Beneficiarios de la SADDER.
- III. Completar la Solicitud de apoyo, Anexo II.
- IV. Identificación oficial vigente (credencial para votar, pasaporte, cartilla del servicio militar nacional, o cedula profesional).
- V. CURP, en los casos en que al presentar la identificación oficial contenga la CURP, no será necesario presentar esta.
- VI. Comprobante de domicilio del solicitante (luz, teléfono, predial, agua, constancia de residencia expedida por el H. Ayuntamiento o delegado de la Comunidad), con una vigencia no mayor a 3 meses anteriores a la fecha de solicitud.
- VII. Acreditar, la legal posesión del predio conforme al Anexo I.
- VIII. Los productores que hayan sido beneficiarios del PROAGRO productivo o PIMAF durante el ejercicio fiscal 2018, únicamente deberán presentar el comprobante de domicilio actualizado y solicitud correspondiente.

Artículo 11.- Derechos y obligaciones de los Beneficiarios del PROGRAMA I.

Son derechos de los beneficiarios:

- a. Recibir asesoría por parte de la Unidad Responsable, respecto al contenido de estos Lineamientos;
- b. Interponer las quejas y denuncias en los términos establecido en los presentes Lineamientos;
- c. Ejercer los medios de defensa contra los actos y resoluciones emitidos por la Unidad Responsable y/o Instancias Ejecutoras en los términos de la Ley Federal de Procedimiento Administrativo;

- d. Los derechos establecidos específicamente en el Programa de los presentes Lineamientos, y
- e. Denunciar y/o declarar actos de corrupción y malos manejos del Programa.

II. Son obligaciones de los beneficiarios:

- a. Permitir recabar la evidencia fotográfica de la entrega del apoyo por parte de la Instancia Ejecutora.
- b. Aplicar para los fines autorizados del apoyo recibido y conservar los documentos de acreditación en los términos de la legislación aplicable, y
- c. Aceptar, facilitar y atender en cualquier etapa del proceso para la entrega del incentivo y posterior a ésta, verificaciones, auditorías, inspecciones y solicitudes de información por parte de las unidades responsables, las instancias ejecutoras, instancias fiscalizadoras o de cualquier otra autoridad competente, con el fin de verificar la correcta aplicación de los recursos otorgados; así como la supervisión de parte de las instancias de la SADER y las que ésta determine.

CAPÍTULO IV

CRITERIOS TÉCNICOS DE SELECCIÓN

Artículo 12.- Criterios Técnicos de Selección

Conforme a la suficiencia presupuestaria serán elegibles para obtener el subsidio del programa los solicitantes que cumplan con lo siguiente:

- I. Ser pequeño productor de cultivos prioritarios.
- II. Cumplir con los requerimientos documentales en su totalidad mencionados en los requisitos de estos Lineamientos.
- III. Se dará preferencia a los productores de localidades de alta y muy alta marginación de la región sur – sureste.
- IV. Se dará prioridad a aquellos beneficiarios que cuenten con georreferenciación de los predios.
- V. Se dará prioridad a productores que hayan sido beneficiados con registro del PROAGRO Productivo y/o PIMAF en los ejercicios 2017 y 2018.

CAPÍTULO V

ANEXOS APLICABLES AL PROGRAMA

Artículo 13.- Anexos aplicables al Programa

ANEXO I.- Listado de documentos originales y copia que acreditan la legal propiedad de la superficie.

ANEXO II.- Solicitud de apoyo.

CAPÍTULO VI

VENTANILLAS

Artículo 14.- Apertura y cierre de ventanillas de recepción de solicitudes de apoyo

La apertura y cierre de ventanilla será conforme a lo establecido en el Artículo 9 de los presentes Lineamientos de Operación.

La Unidad Responsable podrá modificar las fechas o establecer nuevos periodos de acuerdo con las necesidades del Programa, los ciclos productivos o casos de excepción que considere pertinentes, conforme a la suficiencia presupuestaria.

CAPÍTULO VII

MECÁNICA OPERATIVA DEL PROGRAMA

Artículo 15.- La mecánica operativa del Programa será la siguiente:

- I. El productor acude a la ventanilla a llenar la solicitud y entregar la documentación aplicable.
- II. El productor obtiene y completa la solicitud de apoyo, Anexo II.
- III. La ventanilla revisa la documentación, entrega número de folio al solicitante y señala el estatus en el SURI.
- IV. La Unidad Responsable dictamina y publica el listado de aquellos que hayan resultado sujetos de apoyo en la siguiente página: <https://www.gob.mx/sader>, y la difundirá a través de medios electrónicos.

- V. El beneficiario acudirá al CADER más cercano, con su número de Folio otorgado al realizar la solicitud del apoyo y con la credencial de elector para identificarse, donde se le otorgará el vale único.
- VI. La Unidad Responsable publicará los puntos de entrega para que los beneficiarios ubiquen el centro que indicará el vale único, esta lista será publicada en la página <https://www.gob.mx/sader> de la Secretaría y la difundirá a través de medios electrónicos.
- VII. Con el Vale Único el beneficiario acudirá al punto de entrega que indique este.
- VIII. En el punto de entrega se realizará la identificación del beneficiario mediante los medios electrónicos correspondientes escaneando el código QR y a su vez resguardará el Vale Único.
- IX. Una vez realizada la debida identificación del beneficiario, en el punto de entrega se procederá a la entrega de la cantidad de fertilizante que indique el código QR.
- X. El beneficiario corroborará la cantidad de fertilizante y realizará la firma de un acta de entrega y conformidad.

CAPÍTULO VIII

DISPOSICIONES COMPLEMENTARIAS

Artículo 16.- Supervisión

A efecto de verificar el cumplimiento de las obligaciones a cargo del beneficiario y las Instancias Participantes en la Ejecución del Programa, se llevará a cabo la supervisión de éste en los términos que establezca la SADER.

Artículo 17.- Coordinación Institucional

La Unidad Responsable tendrá la facultad de suscribir convenios e instrumentos jurídicos para la realización de acciones del Programa, con dependencias y entidades de la Administración Pública Federal, así como con los centros o instituciones de investigación y/o enseñanza superior, organismos nacionales e internacionales, así como asociaciones civiles, entre otros.

Artículo 18.- Causas de baja en el Programa

- I. Incumplir con cualquier obligación, procedimiento o las condiciones que dieron origen a su calificación como sujeto elegible para el otorgamiento de los apoyos, señaladas en los presentes Lineamientos y a las que, en su caso, se estipulen en los instrumentos jurídicos celebrados;
- II. Aplicar el apoyo para fines distintos a los autorizados;
- III. Negarse a proporcionar a la SADER, a la Unidad Responsable, a la Secretaría de la de la Función Pública, a la Auditoría Superior de la Federación o a cualquiera otra instancia autorizada, las facilidades, la documentación e información que les soliciten dichas autoridades, con el fin de verificar la correcta aplicación y destino de los apoyos otorgados;
- IV. Falsear o presentar inconsistencias en la información proporcionada, en cualquier etapa del procedimiento;
- V. La falta de las acciones o actividades que le corresponda una vez dictaminada de manera positiva su solicitud de participación.

Artículo 19.- Quejas y Denuncias

Los beneficiarios y los ciudadanos en general podrán presentar por escrito sus quejas y denuncias, con respecto a la ejecución de los presentes Lineamientos directamente ante el Órgano Interno de Control en la SADER, en las Representaciones, en las oficinas de los Órganos Internos de Control de los Órganos Administrativos Desconcentrados y de las Entidades Coordinadas por la SADER, el Órgano Estatal de Control y, en su caso, el Órgano Municipal de Control, así como en los Módulos de Quejas y Denuncias correspondientes.

Artículo 20.- Auditoría

Los recursos del Programa podrán ser auditados por la Secretaría de la Función Pública, el Órgano Interno de Control en la SADER, la Secretaría de Hacienda y Crédito Público, la Auditoría Superior de la Federación y demás instancias que en el ámbito de sus respectivas atribuciones resulten competentes.

TRANSITORIOS

PRIMERO. - Los presentes Lineamientos entrarán en vigor el día de su publicación en el Diario Oficial de la Federación.

SEGUNDO. Para la operación del Programa será aplicable lo señalado en el "Acuerdo por el que se dan a conocer las disposiciones generales aplicables a las Reglas de Operación y Lineamientos de los Programas de

la Secretaría de Agricultura y Desarrollo Rural", publicado en el Diario Oficial de la Federación el 27 de febrero de 2019.

Ciudad de México, a 28 de febrero de 2019.- El Secretario de Agricultura y Desarrollo Rural, **Víctor Manuel Villalobos Arámula**.- Rúbrica.

	<p>Anexo I Listado de documentos originales y copia que acreditan la legal propiedad de la superficie.</p>
---	--

1. Superficies Comunales o Ejidales.

- a. Certificado de Tierras de Uso Común.
- b. Certificado Parcelario.
- c. Contrato de Usufructo, registrado ante el Registro Agrario Nacional.
- d. Contrato de Arrendamiento de tierras Comunales o Ejidales a terceros, registrado ante el Registro Agrario Nacional.
- e. Acta de Asamblea Ejidal registrada ante el Registro Agrario Nacional que sustente la superficie asignada.
- f. No se aceptará ningún documento que NO cuente con el registro ante el Registro Agrario Nacional.

2. Superficies Pequeña Propiedad y Privadas.

- a. Título de Propiedad.
- b. Escritura Pública con registro ante el Registro Público de la Propiedad y de Comercio.
- c. Contrato de Usufructo con registro ante el Registro Público de la Propiedad y de Comercio.
- d. Contrato de Arrendamiento con registro ante el Registro Público de la Propiedad y de Comercio.
- e. Contrato de Comodato con registro ante el Registro Público de la Propiedad y de Comercio.

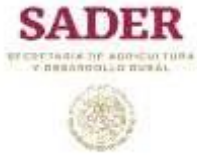

Anexo II
Solicitud de Apoyo

Acuse estatal
[Grid of 12 boxes]

PROGRAMA: Año:

Datos del Solicitante

Form fields for gender (Hombre/Mujer) and indigenous population status (Si/No).

Form fields for First Surname, Second Surname, Name(s), and CURP.

Estado: Municipio: Localidad: Documentos con los que cuenta

- Identificación Oficial Si No
CURP Si No
Comprobante de domicilio Si No
Documento que ampare la legal propiedad de la tierra Si No

Vertical grid of 4 boxes for identification and document verification.

Tipo de documento que acredite la legal propiedad de la tierra

1.- Superficies Comunales o Ejidales

- a) Certificado de Tierras de Uso Común
b) Certificado Parcelario
c) Contrato de Usufructo, registrado ante el Registro Agrario Nacional.
d) Contrato de Arrendamiento de tierras Comunales o Ejidales a terceros, registrado ante el RAN
e) Acta de Asamblea Ejidal registrada ante el RAN que sustente la superficie asignada

Vertical grid of 5 boxes for land type verification.

f) No se aceptará ningún documento que NO cuente con el registro ante el RAN

2.- Superficies de Pequeña Propiedad y Privadas

- a) Título de Propiedad
b) Escritura Pública con registro ante el Registro Público de la Propiedad y de Comercio
c) Contrato de Usufructo con registro ante el Registro Público de la Propiedad y de Comercio
d) Contrato de Arrendamiento con registro ante el Registro Público de la Propiedad y de Comercio
e) Contrato de comodato con registro ante el Registro Público de la Propiedad y de Comercio

Vertical grid of 6 boxes for land type verification.

Componentes e incentivos (Conceptos de apoyo) solicitados:

Cultivo Superficie ha

Horizontal lines for crop and area input.

Maíz Frijol Arroz

Cantidad solicitada en kg

Datos de la Ventanilla

CADER: DDR:

PODER EJECUTIVO

SECRETARÍA DE AGRICULTURA Y DESARROLLO RURAL

ACUERDO por el que se emiten los Lineamientos de Operación del Programa de Precios de Garantía a Productos Alimentarios Básicos a cargo Seguridad Alimentaria Mexicana, SEGALMEX, sectorizada en la Secretaría de Agricultura y Desarrollo Rural, para el ejercicio fiscal 2019.

Al margen un sello con el Escudo Nacional, que dice: Estados Unidos Mexicanos.- SADER.- Secretaría de Agricultura y Desarrollo Rural.

VÍCTOR MANUEL VILLALOBOS ARÁMBULA, Secretario de Agricultura y Desarrollo Rural, con fundamento en los artículos 25, 26 y 27, fracción XX y 28, párrafo decimotercero de la Constitución Política de los Estados Unidos Mexicanos; 9, 12, 23, 26 y 35 de la Ley Orgánica de la Administración Pública Federal; 4o. de la Ley Federal de Procedimiento Administrativo; 9, 12, 33, 34 y 35 de la Ley de Planeación; 75 de la Ley Federal de Presupuesto y Responsabilidad Hacendaria y 176 de su Reglamento; 1, 7, 8, 32, 53, 54, 55, 56, 58, 59, 60, 61, 72, 79 primer párrafo, 80, 86, 87, 104, 140, 143, 164, 178, 183, 190 fracciones I y II, y 191 de la Ley de Desarrollo Rural Sustentable; 1 y 70 fracciones I, XV, XIX, XX, XXVI y XXXVIII de la Ley General de Transparencia y Acceso a la Información Pública; 30 fracciones I y III, 31, 32, 35 y 37 así como los Artículos 26 y 32 del Decreto de Presupuesto de Egresos de la Federación para el Ejercicio Fiscal 2019 publicado en el Diario Oficial de la Federación el 28 de diciembre de 2018.

CONSIDERANDO

Que el Artículo 25 de la Constitución Política de los Estados Unidos Mexicanos (CPEUM) establece que corresponde al Estado la rectoría del desarrollo nacional para garantizar que éste sea integral y sustentable, que fortalezca la Soberanía de la Nación y su régimen democrático y que, mediante la competitividad, el fomento del crecimiento económico y el empleo y una más justa distribución del ingreso y la riqueza, permita el pleno ejercicio de la libertad y la dignidad de los individuos, grupos y clases sociales.

Que el Artículo 26 de la CPEUM establece que el Estado organizará un sistema de planeación democrática del desarrollo nacional que imprima solidez, dinamismo, competitividad, permanencia y equidad al crecimiento de la economía para la independencia y la democratización política, social y cultural de la nación.

En el mismo sentido, el artículo 27, fracción XX del citado ordenamiento, hace mención a que el Estado promoverá las condiciones para el desarrollo rural integral, con el propósito de generar empleo y garantizar a la población campesina el bienestar y su participación en el desarrollo nacional, y fomentará la actividad agropecuaria para el óptimo uso de la tierra con insumos, créditos, servicios de capacitación y asistencia técnica.

Que la Ley de Desarrollo Rural Sustentable establece que el Estado, a través del Gobierno Federal impulsará políticas, acciones y programas en el medio rural que serán considerados prioritarios para el desarrollo del país y que estarán orientados a corregir disparidades de desarrollo regional a través de la atención diferenciada a las regiones de mayor rezago, mediante una acción integral que impulse su transformación y la reconversión productiva y económica, con un enfoque productivo de desarrollo rural sustentable; además de contribuir a la soberanía y seguridad alimentaria de la nación mediante el impulso de la producción agropecuaria del país;

Que la Ley Federal de Presupuesto y Responsabilidad Hacendaria dispone que la Cámara de Diputados en el Presupuesto de Egresos podrá señalar los programas a través de los cuales se otorguen subsidios que deberán sujetarse a reglas de operación con el objeto de asegurar que la aplicación de los recursos públicos se realice con eficiencia, eficacia, economía, honradez y transparencia;

Que los pequeños productores constituyen la mayoría en el agro mexicano. Cerca de la mitad de los productores agrícolas del país son minifundistas que producen maíz; cerca de 700 mil productores se dedican al cultivo del frijol; y en arroz y trigo panificable, no obstante que hay productores medianos y grandes, la importación ha crecido en los últimos años.

Que dentro de la estructura del Decreto del Presupuesto de Egresos de la Federación para el ejercicio fiscal 2019 fueron autorizados, a la SADER, recursos para la ejecución del Programa de Precios de Garantía a Productos Alimentarios Básicos, como un programa nuevo con Lineamientos de Operación;

Que en el Decreto de Presupuesto de Egresos de la Federación para el Ejercicio Fiscal 2019, publicado en el Diario Oficial de la Federación el 28 de diciembre de 2018, incluye en los Anexos 11 y 26 el Programa Precios de Garantía a Productos Alimentarios Básicos como uno de los principales programas del Sector Agricultura y Desarrollo Rural, el cual tiene asignado un monto de \$6,000,000,000.00 (SEIS MIL MILLONES DE PESOS 00/100 M.N.).

En este tenor, he tenido a bien expedir el siguiente:

**ACUERDO POR EL QUE SE EMITEN LOS LINEAMIENTOS DE OPERACIÓN DEL PROGRAMA DE
PRECIOS DE GARANTÍA A PRODUCTOS ALIMENTARIOS BÁSICOS A CARGO SEGURIDAD
ALIMENTARIA MEXICANA, SEGALMEX, SECTORIZADA EN LA SECRETARÍA DE AGRICULTURA Y
DESARROLLO RURAL, PARA EL EJERCICIO FISCAL 2019**

Contenido

Título I. Disposiciones Generales

1.1 Objeto del Acuerdo

1.2 Glosario de términos

1.3 Objetivo General del Programa

1.4 Aplicación del Programa

Título II. Operación del Programa

2.1 Cobertura

2.2 Convocatoria

2.3 Población objetivo

2.4 Incentivos y montos máximos

2.5 Beneficiarios

2.6 Mecánica Operativa

Título III. Disposiciones complementarias

3.1 Derechos y Obligaciones de los beneficiarios

3.2 Instancias participantes

3.3 Causas de rechazo

3.4 Coordinación Interinstitucional

3.5 Auditoría, Control y Seguimiento

3.6 Transparencia y Rendición de Cuentas

3.7 Supervisión de la Dependencia del uso de los Recursos

3.8 Quejas y Denuncias

3.9 Aclaraciones

Transitorios

Título I. Disposiciones Generales

1.1 Objeto del Acuerdo

Se emiten los Lineamientos de Operación del **Programa de Precios de Garantía a Productos Alimentarios Básicos**, a cargo de Seguridad Alimentaria Mexicana, **SEGALMEX**, sectorizada en la Secretaría de Agricultura y Desarrollo Rural, para el ejercicio fiscal 2019, que son las siguientes:

1.2 Glosario de términos

Beneficiario. - Persona física que recibe el apoyo previsto en los presentes Lineamientos Generales;

Programa. - Programa de Precios de Garantía para Productos Alimentarios Básicos;

SADER. - Secretaría de Agricultura y Desarrollo Rural

SEGALMEX. - Seguridad Alimentaria Mexicana, Organismo Descentralizado de la SADER;

PRECIOS DE GARANTÍA. - Precio fijo al cual se comprarán el maíz, frijol, arroz, trigo panificable y leche.

1.3 Objetivo General del Programa

Incrementar el ingreso de los pequeños productores agropecuarios, para contribuir a mejorar su nivel de vida, a través del establecimiento de **PRECIOS DE GARANTÍA**.

1.4 Aplicación del Programa

El Programa se aplicará de manera anual, de conformidad con los presentes Lineamientos de Operación, sujeto a las disponibilidades presupuestales autorizadas en el Decreto de Presupuesto de Egresos de la Federación para el Ejercicio Fiscal 2019, publicado en el Diario Oficial de la Federación el 28 de diciembre de 2018 y a eventuales recursos presupuestales que posteriormente se le asignen.

Título II

Operación del Programa

2.1 Cobertura

La cobertura del programa será nacional y focalizada de manera precisa hacia los productores elegibles.

Para la ejecución del Programa, se asignarán gastos de operación de acuerdo a la normatividad aplicable.

2.2 Convocatoria

Se hará una amplia difusión del Programa, a través de su publicación en los principales diarios de circulación regional y nacional, en las páginas de la SADER y de SEGALMEX; así como, avisos colocados en lugares estratégicos y accesibles al productor y en redes sociales. Para informar la apertura y cierre de compras, los precios de compra, ubicación de los centros de acopio, requisitos para obtener los beneficios del Programa y los volúmenes máximos de compra por productor.

En zonas indígenas la difusión se realizará también en las lenguas correspondientes y a través de las radios comunitarias.

En los casos de los granos que no se acopian directamente (arroz y trigo panificable), se darán a conocer con toda oportunidad el mecanismo, los requisitos y los lugares para que los productores tramiten y obtengan el pago de la diferencia entre el valor comercial de su producto y el precio de garantía.

2.3 Población objetivo

La población objetivo de este programa serán los pequeños y medianos productores de maíz, frijol, arroz, trigo panificable y leche.

2.4 Incentivos y montos máximos

Los precios de garantía que se establecen, los ciclos agrícolas en que aplican, el límite de superficie y el volumen máximo de compra para cada productor, son los siguientes:

PRODUCTO	SUPERFICIE (ha)	CICLO PRODUCTIVO	PRECIO DE GARANTÍA \$/ Ton	VOLUMEN MÁXIMO PRODUCTOR
Maíz blanco	Hasta 5 <i>de temporal</i>	P.V. 2019	5,610	20 Ton
Frijol	Hasta 20 de temporal y hasta 5 de riego	P.V. 2019	14,500	15 Ton
Arroz	_____	O.I. 2018– 2019 P.V. 2019	6,120	120 Ton
Trigo panificable	_____	O.I. 2018 – 2019 P.V. 2019	5,790	100 Ton
Leche	_____	DIARIO	8.20 \$/litro	15 Lts. por vaca

P.V. Primavera - Verano

O.I. Otoño-Invierno

Adicionalmente, cuando así se determine, se podrán ejecutar Programas Emergentes de Acopio, los que se registrarán por estos mismos Lineamientos.

En el caso de la leche, LICONSA continuará realizando las compras de leche fluida a pequeños y medianos productores a un precio justo; el precio por litro y las compras serán permanentes a lo largo del año.

Se otorgará apoyo económico a productores de maíz para el traslado de su grano, de la unidad de producción al centro de acopio. Dicho apoyo consistirá en un monto de \$150 (CIENTO CINCUENTA PESOS 00/100 M.N.) por tonelada, sin exceder el costo de traslado de 20 toneladas por ciclo y se cubrirá cuando se realice el pago del grano al productor.

En caso de que se presenten condiciones especiales en la producción o en la operación de los mercados; en caso de emergencia o fuerza mayor que lo ameriten, **SEGALMEX** podrá efectuar la modificación de los precios de garantía y/o la redefinición de los límites en cuanto a superficie cultivada y volumen de compra por productor, de conformidad a lo dispuesto en su Decreto de creación.

2.5 Beneficiarios

Los beneficiarios del Programa serán los productores que reúnan las siguientes características:

Maíz: todos los productores poseedores de una superficie de cultivo de hasta 5 hectáreas de temporal.

Frijol: todos los productores poseedores de una superficie de cultivo de hasta 20 hectáreas de temporal o 5 hectáreas de riego.

Arroz y Trigo Panificable: la totalidad de los productores, con la limitante del volumen máximo por productor establecido en el punto 2.4.

Leche: los pequeños (de 1 a 35 vacas) y medianos (de 36 a 100 vacas) productores que están en el Padrón de LICONSA.

Para cumplir con el Programa de Abasto Social de Leche, LICONSA se abastecerá, en primer término, de productores pequeños y medianos de leche fluida. Se consideran pequeños, aquellos productores que posean de 1 a 35 vacas y medianos de 36 a 100 vacas. Cuando exista precio de garantía, el mismo se aplicará exclusivamente a los productores de leche antes mencionados. Para dar continuidad y certeza de que estas condiciones se cumplan, LICONSA revisará periódicamente sus padrones de productores.

Cuando las adquisiciones referidas a los anteriores productores no sean suficientes, LICONSA podrá comprar leche fluida a productores que rebasen el límite de vacas antes señalado, en tal caso, lo hará a precio de mercado. Igualmente podrá surtirse a través de importaciones, cumpliendo con la normatividad respectiva. En lo referente a la calidad, en todos los casos se estará a lo dispuesto en las normas oficiales establecidas.

Cuando haya emergencia de abasto en DICONSA, LICONSA o generalizada, SEGALMEX podrá realizar compras urgentes y/o de Programas Especiales a precios del mercado.

Para identificar a los beneficiarios del programa, SEGALMEX utilizará los siguientes Padrones: a)

Censo del Bienestar,

- b) PROAGRO y,
- c) Los propios que tenga o genere SEGALMEX, como el de LICONSA.

2.6 Mecánica operativa

Ejecución del Programa:

SEGALMEX será la instancia ejecutora del programa a nivel nacional, para lo cual llevará a cabo las siguientes acciones:

- a) Integrará padrones de los productores elegibles como beneficiarios del programa, que contengan la superficie de cultivo de cada uno de ellos y su georreferenciación;
- b) Para el maíz y frijol, con base a la ubicación y volúmenes de producción de los beneficiarios, SEGALMEX implementará una red de Centros de Acopio, estratégicamente ubicados, en los que se recibirán las cosechas objeto del precio de garantía;
- c) Para el arroz y trigo panificable, por tratarse de productos que pasan del productor a la industria beneficiadora, SEGALMEX no hará el acopio físico de las cosechas, limitándose a la implementación de un sistema de pago que cubra al productor la diferencia entre el precio real obtenido por la entrega de su cosecha a la industria y el precio de garantía establecido; y

- d) Para fines de dispersión de las cosechas del programa de precios de garantía a productos alimenticios básicos se podrá utilizar la infraestructura de DICONSA y LICONSA. En ningún caso se operará fuera de los lineamientos de operación del Programa.
- e) Cuando haya emergencia de abasto en DICONSA, LICONSA o generalizada, SEGALMEX podrá realizar compras urgentes y/o de Programas Especiales a precios del mercado.

Infraestructura de acopio:

Para el ejercicio 2019, no se construirá infraestructura de almacenamiento. Para garantizar la cobertura nacional del Programa, se recurrirá a la infraestructura existente en las regiones productivas que pueda ser obtenida en préstamo (comodato) o renta, y de ser necesario, se pondrán en práctica métodos de almacenamiento provisionales.

Los centros de acopio serán operados por personal que reclutará y capacitará SEGALMEX.

SEGALMEX podrá optar también por la contratación de servicios de acopio, almacenamiento y beneficio con terceros, cuando por operatividad, economía, o cualquier otra razón, resulte conveniente para la ejecución eficiente del acopio.

Aplicación del subsidio:

Los recursos que el Gobierno Federal aportará como subsidio al Programa, a través de SEGALMEX, se aplicarán:

- a) Para cubrir el diferencial entre los precios de garantía de maíz y frijol pagados al productor y los precios a los que los productos sean comercializados por SEGALMEX, ya sea a través de DICONSA o en el mercado abierto;
- b) Para los costos de la implementación y operación del Programa;
- c) Para cubrir a los productores de trigo y arroz, la diferencia entre el precio real obtenido por la entrega de su cosecha a la industria, y el precio de garantía establecido.

Recepción y pago de maíz y frijol:

La recepción y pago de los granos que SEGALMEX acopiará físicamente, se llevará a cabo en los centros de acopio referidos en Infraestructura de acopio, bajo el siguiente procedimiento:

- a) Verificación de la identidad del productor y de su registro en el padrón de beneficiarios del programa;
- b) Análisis de la calidad del grano para confirmar que cumple con las normas exigibles de la compra; c) Pesaje;
- d) Registro y entrega de documentos y/o implementación electrónica para el pago;
- e) Para el pago, el beneficiario deberá presentar como mínimo: una identificación oficial (INE), Registro Federal de Contribuyentes (RFC) y CLABE interbancaria.
- f) El productor deberá recibir su pago una vez verificada la calidad, en un término que no exceda las 72 horas posteriores a la entrega del producto;
- g) Los productos serán rechazados si no cumplen con las normas de calidad que SEGALMEX establezca.

Destino de los productos acopiados:

El maíz y frijol adquiridos por SEGALMEX a precios de garantía, tendrán como destino prioritario atender las necesidades de DICONSA para la provisión de su red de abasto.

Los volúmenes remanentes, después de cubrir las necesidades de DICONSA, SEGALMEX los venderá a otros programas institucionales o en el mercado abierto, para recuperar el valor comercial de los productos.

Los precios y condiciones de venta de maíz y frijol a DICONSA serán definidos por SEGALMEX.

Cuando se trate de ventas de maíz o frijol a otros canales institucionales y/o a particulares, la Dirección de Comercialización de SEGALMEX negociará los precios y condiciones de la venta, con base en las condiciones que prevalezcan en el mercado.

Periodos de compra:

Los periodos de compra de maíz y frijol a precios de garantía serán establecidos por SEGALMEX, en función de las épocas de cosecha de cada uno y dados a conocer como se señala en el apartado 2.2. Asimismo, para

los pagos a productores de trigo y arroz, se establecerán periodos en función de las épocas de cosecha y se anunciarán de manera oportuna.

Título III. Disposiciones Complementarias

3.1 Derechos y obligaciones de los beneficiarios Derechos.

- a) Exigir al jefe del centro de acopio que pese su grano de acuerdo al orden de llegada a la bodega;
- b) Presenciar físicamente el peso exacto de su grano y comprobar que el mismo se registra en la boleta de entrega o ticket de báscula;
- c) Recibir una copia de la boleta de pesaje de su grano, suscrito por el jefe del centro de acopio;
- d) Recibir una copia del análisis de calidad del grano, firmada por el técnico laboratorista adscrito al centro de acopio;
- e) Recibir el documento mercantil o copia de transferencia electrónica por el importe del peso neto analizado del grano entregado al centro de acopio;
- f) Ser atendido de manera gratuita, sin distinción de género y con igualdad de oportunidades;
- g) En caso de que el beneficiario no se encuentre en el Padrón, deberá demostrar ser parte de la población objetivo, cumpliendo lo señalado en el punto 2.5 y acreditando la legal posesión de la propiedad.

Obligaciones.

- a) Entregar el grano en el centro de acopio que le corresponda;
- b) Entregar el grano en el horario que establezca el centro de acopio;
- c) Entregar el grano a pie de báscula del centro de acopio;
- d) Entregar el grano personalmente sin representantes ni intermediarios;
- e) En el caso de que, por motivos de fuerza mayor o que el titular se encuentre imposibilitado de entregar personalmente su producto, designará a un representante mediante Carta Poder que contenga su firma autógrafa y firma autógrafa de dos testigos, y de todos, se exhibirán originales de sus documentos de identificación;
- f) Aceptar, facilitar y atender verificaciones, supervisiones, auditorías, inspecciones y las solicitudes de información por parte de SEGALMEX, SADER y demás autoridades competentes, con el fin de observar el cumplimiento de las obligaciones que derivan de estos lineamientos;
- g) Informar con veracidad los datos solicitados para la obtención de los apoyos;
- h) Cumplir con los requisitos y disposiciones establecidas en estos Lineamientos de Operación;
- i) Los arrendatarios o cualquier productor no propietario estarán sujetos a las mismas condiciones que los propietarios y titulares de derechos en cuanto a límites de superficie, volumen de compra y venta única por ciclo de producción;
- j) Los arrendatarios y productores no propietarios deberán acreditar la legal posesión; además la persona que se la transmite no deberá tener más hectáreas que las fijadas para otorgar los Precios de Garantía.

3.2 Instancias participantes

Instancia ejecutora: SEGALMEX es la instancia responsable de la operación del Programa de precios de garantía.

Instancia normativa: SEGALMEX es la instancia responsable de la normatividad del Programa.

SEGALMEX, por conducto de la Dirección de Planeación, Precios de Garantía y Estímulos, formulará toda la normatividad, lineamientos, metodologías, procedimientos, manuales, formatos y reglamentos que se requieran para la adecuada realización de las labores de acopio de granos, pago a productores, conservación, estudios de mermas, y envío de productos a destino.

3.3 Causas de rechazo

SEGALMEX se abstendrá de recibir cualquier producto para considerarlo con precio de garantía, si el productor no cumple con los criterios de elegibilidad.

SEGALMEX se abstendrá de recibir cualquier producto, si éste se encuentra fuera de las especificaciones de calidad.

SEGALMEX se abstendrá de recibir cualquier producto a precio de garantía, cuando no respete los supuestos previstos en los incisos del punto 3.1.

Cada productor podrá efectuar la venta de su producto a Precios de Garantía en una sola ocasión o fraccionada, sin exceder los volúmenes máximos por ciclo agrícola.

3.4 Coordinación Interinstitucional

SEGALMEX podrá establecer y formalizar acciones de coordinación con los tres órdenes de gobierno, organizaciones sociales, empresas, instituciones académicas, y representaciones diversas, con el propósito de optimizar la operación y facilitar el cumplimiento de sus objetivos.

3.5 Auditoría, Control y Seguimiento

Los subsidios federales del Programa mantienen su naturaleza jurídica de recursos públicos federales para efectos de su fiscalización y transparencia; por lo tanto, podrán ser revisados por la Secretaría de la Función Pública o instancia correspondiente que para tal efecto se determine; por el Órgano Interno de Control en la Secretaría o auditores independientes contratados para tal efecto, en coordinación con los Órganos Locales de Control; por la Secretaría de Hacienda y Crédito Público; por la Auditoría Superior de la Federación y demás instancias que en el ámbito de sus respectivas atribuciones resulten competentes.

Como resultado de las acciones de auditoría que se lleven a cabo, la instancia de control que las realice mantendrá un seguimiento interno que permita emitir informes de las revisiones efectuadas, dando importancia a la atención en tiempo y forma de las anomalías detectadas hasta su total solventación.

3.6 Transparencia y Rendición de Cuentas

Para garantizar la transparencia en el ejercicio de los recursos, se dará amplia difusión al Programa a nivel nacional, incluidos montos, beneficiarios y resultados del Programa y se promoverá la operación de mecanismos de consulta e información para impulsar la transparencia y la rendición de cuentas y acciones similares por parte de las autoridades locales y municipales, conforme a lo señalado en la Ley General de Transparencia y Acceso a la Información Pública, la Ley Federal de Transparencia y Acceso a la Información Pública Gubernamental, su Reglamento y demás disposiciones jurídicas aplicables.

Para efectos de la rendición de cuentas, serán publicados los avances programático-presupuestales y el otorgamiento de apoyos a través del Portal de Transparencia de la página institucional de la Secretaría.

La Transparencia, Difusión y Rendición de Cuentas se dará en el marco de la Ley Federal de Transparencia y Acceso a la Información Pública Gubernamental y la Ley General de Transparencia y Acceso a la Información Pública, por medio del Instituto Nacional de Transparencia, Acceso a la Información y

Protección de Datos Personales, a través de su página de internet <https://www.infomex.org.mx/gobiernofederal/home.action>, por correo electrónico infomex@ifai.org.mx, o al teléfono: 01 800 TELIFAI (835 4324).

3.7 Supervisión de la Dependencia del uso de los Recursos

La Instancia Normativa, apoyada en quien ésta determine, realizará la supervisión de la aplicación de los apoyos otorgados a los beneficiarios, debiendo éstos comprobar y permitir la verificación relativa a los siguientes conceptos:

- I. La apertura en tiempo y forma de las ventanillas;
- II. Los avances del programa;
- III. El cumplimiento de las obligaciones y los compromisos contraídos, la existencia del bien en su caso (de acuerdo con las características y en los términos autorizados por la Instancia Ejecutora o establecidos en la carta compromiso correspondiente); IV. La operación con la aplicación del apoyo.

Los beneficiarios deberán atender los requerimientos de información sobre los avances en la aplicación de los apoyos recibidos, así como las visitas de supervisión o verificación por parte de la Instancia Ejecutora o quien ésta determine.

Los beneficiarios que incumplan con las disposiciones de estos Lineamientos o de la convocatoria respectiva, serán sancionados con la suspensión de entrega de los apoyos del Programa.

3.8 Quejas y Denuncias

Procedimientos e instancias de recepción de Quejas y Denuncias.

Los beneficiarios y los ciudadanos en general podrán presentar por escrito sus quejas y denuncias, con respecto a la ejecución de los presentes Lineamientos de Operación directamente ante el Órgano Interno de Control en la Secretaría, en las Delegaciones, en las oficinas de los Órganos Internos de Control de las Entidades Coordinadas por la Secretaría, el Órgano Estatal de Control y, en su caso, el Órgano Municipal de Control, así como en los Módulos de Quejas y Denuncias correspondientes.

Las quejas y denuncias podrán realizarse por escrito, vía Internet (<https://sidec.funcionpublica.gob.mx>), vía correo electrónico (atencionoic@sader.gob.mx) o vía telefónica al 01 800 90 61 900 (Área de Quejas del OIC en la Secretaría: Insurgentes Sur 489, P.H. 2, Hipódromo Condesa, Ciudad de México).

3.9 Aclaraciones

En caso de duda o necesidad de interpretación del contenido de estos Lineamientos de Operación, se solicitará por escrito a **SEGALMEX**, que resuelva lo conducente.

TRANSITORIOS

PRIMERO. Los presentes Lineamientos entrarán en vigor el día de su publicación en el Diario Oficial de la Federación.

SEGUNDO. En caso de que sea necesario emitir alguna Nota Aclaratoria relacionada con los Lineamientos de Operación del **Programa de Precios de Garantía a Productos Alimentarios Básicos**, a cargo de Seguridad Alimentaria Mexicana, **SEGALMEX**, para el ejercicio fiscal 2019, dicha Nota deberá ser firmada por el Director General de **SEGALMEX**.

TERCERO. Para la operación del Programa, en lo conducente será aplicable lo señalado en el "Acuerdo por el que se dan a conocer las disposiciones generales aplicables a las Reglas de Operación y Lineamientos de los Programas de la Secretaría de Agricultura y Desarrollo Rural", publicado en el Diario Oficial de la Federación el 27 de febrero de 2019

Ciudad de México, a 28 de febrero de 2019.- El Secretario de Agricultura y Desarrollo Rural, **Víctor Manuel Villalobos Arámbula**.- Rúbrica.

ACUERDO por el que se emiten los Lineamientos para la Operación del Programa Producción para el Bienestar para el ejercicio fiscal 2019.

Al margen un sello con el Escudo Nacional, que dice: Estados Unidos Mexicanos.- SADER.- Secretaría de Agricultura y Desarrollo Rural.

VÍCTOR MANUEL VILLALOBOS ARÁMBULA, Secretario de Agricultura y Desarrollo Rural, con fundamento en los artículos 25, 26 y 27 fracción XX y 28 párrafo decimotercero de la Constitución Política de los Estados Unidos Mexicanos; 9o., 12, 26 y 35 de la Ley Orgánica de la Administración Pública Federal; 9o. y 12 de la Ley de Planeación; 4o. de la Ley Federal de Procedimiento Administrativo; 1o. párrafo segundo, 54, 74, 75 de la Ley Federal de Presupuesto y Responsabilidad Hacendaria y 175 de su Reglamento; 1o., 7o., 22 fracción IX incisos a) y d), 32 fracciones X y XI, 54, 104, 109, 115 párrafo segundo y 183 de la Ley de Desarrollo Rural Sustentable; 1o., 2o., 3o. fracciones III, IV, X, XII y XIII, 5o. y 7o. de la Ley para Impulsar el Incremento Sostenido de la Productividad y la Competitividad de la Economía Nacional; 1o. y 70 fracciones I, XV, XIX, XX, XXVI y XXXVIII de la Ley General de Transparencia y Acceso a la Información Pública; 3o. fracción XXII y 32 fracciones I, III y VI, así como los Anexos 11 y 26 del Decreto de Presupuesto de Egresos de la Federación para el Ejercicio Fiscal 2019 publicado en el Diario Oficial de la Federación el 28 de diciembre de 2018; 1o., 3o. y 5o. fracción XXII del Reglamento Interior de la Secretaría de Agricultura, Ganadería, Desarrollo Rural, Pesca y Alimentación, y

CONSIDERANDOS

Que el Artículo 25 de la Constitución Política de los Estados Unidos Mexicanos (CPEUM) establece que corresponde al Estado la rectoría del desarrollo nacional para garantizar que éste sea integral y sustentable, que fortalezca la Soberanía de la Nación y su régimen democrático y que, mediante la competitividad, el fomento del crecimiento económico y el empleo y una más justa distribución del ingreso y la riqueza, permita el pleno ejercicio de la libertad y la dignidad de los individuos, grupos y clases sociales.

Que el Artículo 26 de la CPEUM establece que el Estado organizará un sistema de planeación democrática del desarrollo nacional que imprima solidez, dinamismo, competitividad, permanencia y equidad al crecimiento de la economía para la independencia y la democratización política, social y cultural de la nación.

En el mismo sentido, el artículo 27, fracción XX del citado ordenamiento, hace mención a que el Estado promoverá las condiciones para el desarrollo rural integral, con el propósito de generar empleo y garantizar a la población campesina el bienestar y su participación en el desarrollo nacional, y fomentará la actividad agropecuaria para el óptimo uso de la tierra con insumos, créditos, servicios de capacitación y asistencia técnica.

Que de acuerdo a lo establecido en los artículos 1o. y 6o. de la Ley de Desarrollo Rural Sustentable, se considera de interés público el desarrollo rural sustentable que incluye la planeación y organización de la producción agropecuaria, su industrialización y comercialización, y de los demás bienes y servicios, y todas aquellas acciones tendientes al mejoramiento de la calidad de vida de la población rural. Las acciones que el Estado realiza en el medio rural tienen el carácter prioritario, bajo criterios de equidad social, de género, integralidad, productividad y sustentabilidad.

Que mediante reforma a la Ley Orgánica de la Administración Pública Federal, publicada en el Diario Oficial de la Federación con fecha 30 de noviembre de 2018, se crea la Secretaría de Agricultura y Desarrollo Rural, debiendo adecuar su estructura en un periodo de 180 días, tendiendo dentro de sus objetivos el procurar la Autosuficiencia Agroalimentaria.

Que en el Decreto de Presupuesto de Egresos de la Federación para el Ejercicio Fiscal 2019, publicado en el Diario Oficial de la Federación el 28 de diciembre de 2018, incluye en los Anexos 11 y 26 el Programa Producción para el Bienestar como uno de los principales programas del Sector Agricultura y Desarrollo Rural, el cual tiene asignado un monto de \$9,000,000,000.00 (NUEVE MIL MILLONES DE PESOS 00/100 M.N.), con el propósito de contribuir al incremento del grado de autosuficiencia alimentaria, dotando de liquidez y vinculando al acceso a servicios a los pequeños y medianos productores, para colaborar en el aumento de la productividad sustentable de sus predios, por lo que he tenido a bien emitir el siguiente:

ACUERDO POR EL QUE SE EMITEN LOS LINEAMIENTOS PARA LA OPERACIÓN DEL PROGRAMA PRODUCCIÓN PARA EL BIENESTAR PARA EL EJERCICIO FISCAL 2019**Contenido**

Título I. Disposiciones Generales

1.1. Objetivo del Acuerdo

- 1.2. Glosario de términos
- 1.3. Objetivos del Programa
 - 1.3.1. Objetivo General
 - 1.3.2. Objetivo específico
- 1.4. Ámbito de aplicación
- 1.5. Interpretación
- Título II Operación del Programa
 - 2.1. Población Objetivo
 - 2.2. Incentivos y montos máximos
 - 2.3. Criterios de elegibilidad
 - 2.4. Instancias que participan en el Programa
 - 2.5. Anexos que aplican al Programa
 - 2.6. Apertura y cierre de ventanillas
 - 2.7. Mecánica Operativa
- Título III. Disposiciones Complementarias
 - 3.1. Derechos y obligaciones de los beneficiarios
 - 3.2. Exclusiones
 - 3.3. Supervisión
 - 3.4. Coordinación Institucional
 - 3.5. Incumplimiento de los beneficiarios
 - 3.6. Quejas y denuncias
- Transitorios
- Anexos

Título I. Disposiciones Generales

1.1. Objeto del Acuerdo

El presente Acuerdo tiene por objeto dar a conocer los **Lineamientos para la Operación del Programa Producción para el Bienestar para el Ejercicio Fiscal 2019.**

1.2. Glosario de términos

Para efectos y aplicación de los presentes Lineamientos, se entenderá por:

- I. Beneficiario.-** Persona física o moral que recibe el incentivo previsto en los presentes Lineamientos Generales;
- II. CADER.-** Centro de Apoyo al Desarrollo Rural;
- III. Ciclo Agrícola.-** División del año agrícola en periodos de tiempo vegetativos de los cultivos, considerando características climáticas: otoño-invierno y primavera-verano;
- IV. CURP.-** Clave Única de Registro de Población, documento expedido por la Secretaría de Gobernación;
- V. Padrón del Programa PRODUCCIÓN PARA EL BIENESTAR.-** Listado de predios registrados en el Directorio del Componente PROAGRO Productivo, así como los que se incorporen del PIMAF 2018 y de localidades indígenas con alta y muy alta marginación, principalmente;
- VI.- Incorporación.-** Proceso definido por la Unidad Responsable para la inscripción de predios al Programa de PRODUCCIÓN PARA EL BIENESTAR, distintos a los registrados en el Directorio de PROAGRO Productivo.
- VII. Liquidez.-** Dinero en efectivo y/o en documentos de fácil cambio bancario: cheque, transferencia bancaria, depósito en efectivo y/o órdenes de pago;

VIII. Medio de Pago.- Instrumento mediante el cual se le hará llegar el incentivo al productor de los predios beneficiados: cuenta bancaria, orden de pago y Tarjeta del Bienestar que emita el área designada por el Gobierno Federal.

IX. Programa PRODUCCIÓN PARA EL BIENESTAR.- Incluye los componentes PROAGRO Productivo y PIMAF 2018, así como pequeños productores indígenas de localidades de alta y muy alta marginación;

X. PIMAF.- Programa de Incentivos para Productores de Maíz y Frijol, vigente en el 2018;

XI. Predio.- Espacio de terreno delimitado, que medido en hectáreas tienen derechos de posesión o propiedad para un productor;

XII. Predio Operado.- Aquéllos del Componente PROAGRO Productivo para los que las Representaciones de la SADER hayan solicitado oficialmente el incentivo, a través del sistema informático; **XIII.**

SADER.- Secretaría de Agricultura y Desarrollo Rural.

XIV. Servicios.- Se refiere a las acciones que ofrece la SADER como precios de garantía, fertilizantes, extensionismo y crédito a la palabra, entre otros.

XV. Sistema milpa.- Producción agrícola tradicional de temporal que incluye diferentes cultivos de manera simultánea en una misma superficie, en donde la especie principal es el maíz asociado con frijol, calabazas, chiles, tomates, entre otras, dependiendo de la región. El objetivo principal del sistema milpa es producir para la alimentación familiar.

XVI. Superficie Elegible del predio.- La registrada con el Componente PROAGRO Productivo y el Componente PIMAF 2018, vigentes en ese año, y

XVII. Ventanillas.- Los CADER son el lugar donde los productores de los predios realizan la actualización de datos y la acreditación del incentivo.

1.3. Objetivos del Programa

1.3.1. Objetivo General

Incrementar la producción nacional de granos para contribuir al incrementar del grado de autosuficiencia alimentaria nacional.

1.3.2 Objetivo específico

Dotar de liquidez y vincular al acceso a servicios, para su inversión en actividades productivas con enfoque sustentable en los predios de los pequeños y medianos productores.

1.4. Ámbito de aplicación

Los presentes Lineamientos son de observancia obligatoria para las instancias participantes en el Programa, conforme a lo establecido en el Numeral 2.4 del Título II de éstos, así como para los productores con predios registrados en el Padrón del Programa PRODUCCIÓN PARA EL BIENESTAR, o que pretendan pertenecer al mismo, cuando corresponda.

1.5. Interpretación

La interpretación técnica y operativa de las disposiciones contenidas en el presente Acuerdo, así como la resolución de los asuntos no previstos en estos Lineamientos, serán facultad de la Unidad Responsable, en los términos de las disposiciones aplicables en la materia, sin perjuicio de las facultades de la Oficina del Abogado General.

Las acciones que el Estado realiza en el medio rural tienen el carácter prioritario, bajo criterios de equidad social, de género, integralidad, productividad y sustentabilidad.

Título II. Operación del Programa

2.1. Población Objetivo

Predios de pequeños y medianos productores con superficie de hasta 20 hectáreas elegibles inscritos en el Padrón del Programa Producción para el Bienestar que cultiven granos (maíz, frijol, trigo panificable, arroz, entre otros).

2.2. Incentivos y montos máximos

Los incentivos del Programa serán por productor, de acuerdo con la suma de la superficie elegible de sus predios por ciclo agrícola, considerando los siguientes estratos:

- a) Para el caso de los productores con predios inscritos en el Directorio PROAGRO Productivo, que siembren granos (maíz, frijol, trigo panificable y arroz, entre otros):

Cuadro 1. Estratos

Estratos PROAGRO Productivo	Superficie objeto del incentivo	
	Régimen hídrico	
	Temporal	Riego
Pequeño Productor	Hasta 5 hectáreas.	Hasta 0.2 hectáreas.
Mediano Productor	Mayor de 5 y hasta 20 hectáreas.	Mayor de 0.2 y hasta 5 hectáreas.

El monto máximo del incentivo por ciclo agrícola será el correspondiente a 20 hectáreas por productor, ya sea como persona física y/o como integrantes de una persona moral.

El cálculo del monto máximo de incentivo se realizará por hectárea o fracción de la superficie elegible del predio, conforme a las cuotas por hectárea siguientes:

Cuadro 2. Cuotas

Estratos	Cuota por hectárea
Pequeño Productor	\$1,600.00 (MIL SEISCIENTOS PESOS 00/100 M.N.)
Mediano Productor	\$1,000.00 (MIL PESOS 00/100 M.N.)

Algunos productores podrán recibir incentivos equivalentes a más de 20 hectáreas, siempre y cuando el excedente sea por albaceazgo, tutela, patria potestad o cualquier otra figura de representación legal.

- b) Para el caso del PIMAF 2018 y de pequeños productores de localidades indígenas de alta y muy alta marginación, que cumplan los requisitos aplicables y concluyan la incorporación de sus predios en el Padrón del Programa Producción para el Bienestar:

Cuadro 3. Estratos PIMAF y Productores Indígenas

Estrato	Superficie objeto del incentivo
Pequeño Productor	Hasta 3 hectáreas

El cálculo del monto máximo de incentivo se realizará por hectárea o fracción de la superficie elegible del predio, conforme a la cuota por hectárea siguiente:

Cuadro 4. Cuotas PIMAF y Productores indígenas

Estrato	Cuota por hectárea
Pequeño Productor	\$1,600.00 (MIL SEISCIENTOS PESOS 00/100 M.N.)

La Unidad Responsable, para la operación del Programa, destinará el 2.0 por ciento de su presupuesto asignado. Adicionalmente, sujeto a disponibilidad presupuestal, podrá destinar recursos para:

- A. Incorporar predios de temporal de productores que cultiven maíz y frijol, incluido el sistema milpa, dando prioridad a:

1. Predios de productores del PIMAF 2018.
2. Predios de productores ubicados en localidades indígenas de alta y muy alta marginación.

Para las actividades asociadas a la incorporación de predios, se podrá destinar hasta el 0.5 por ciento del presupuesto asignado al Programa.

- B. Otorgar incentivos correspondientes a pasivos de PROAGRO Productivo derivados de solicitudes realizadas por las instancias ejecutoras de los ciclos agrícolas otoño – invierno 2017/2018 y primavera – verano 2018, no atendidas por falta de disponibilidad presupuestal.
- C. Establecer esquemas de capacitación y acompañamiento técnico-organizativo dirigido a los productores del Programa para facilitarles la adopción de innovaciones tecnológicas, mejorar sus prácticas agrícolas e incrementar sus rendimientos, así como para fortalecer la instrumentación de servicios que ofrece la SADER, destinando hasta el 2.5 por ciento del presupuesto asignado al Programa.
- D. Complementar las acciones del Programa de PRODUCCIÓN PARA EL BIENESTAR con los nuevos servicios que ofrece la SADER.
- E. Establecer esquemas para adelantar incentivos correspondientes a ciclos agrícolas subsecuentes para su inversión en activos productivos, conforme a los lineamientos específicos que establezca la Unidad Responsable.

Los incentivos y acciones anteriores estarán sujetas a disponibilidad presupuestal y conforme a la determinación de la Unidad Responsable.

Además, para la entrega del incentivo, se considerará lo siguiente:

- I. Los productores con predios de temporal cuya suma de superficie sea menor a una hectárea, recibirán por redondeo el incentivo equivalente a una hectárea, con excepción de aquellos con predios a los que se les haya realizado algún tipo de fraccionamiento;
- II. Que los predios agrícolas beneficiarios sean sembrados al menos con la superficie incentivada durante el ciclo agrícola correspondiente;
- III. En caso de condiciones climatológicas adversas o de desastre natural que impidan la siembra en superficies elegibles, podrá otorgarse el incentivo de manera prioritaria cuando la Instancia Ejecutora correspondiente realice la solicitud por escrito a la Unidad Responsable y la acompañe del documento emitido por la autoridad competente del Gobierno Federal, como el dictamen técnico o la declaratoria de emergencia, que avale tales condiciones en las áreas afectadas. Lo anterior sujeto a disponibilidad presupuestal;
- IV. Que las personas morales registren la superficie elegible de cada uno de sus integrantes;
- V. Que los productores beneficiarios como resultado de los predios incentivados por el Programa, al menos el 18% sean mujeres.

2.3. Criterios de elegibilidad

El productor del predio podrá recibir el incentivo cuando:

- I. El expediente del predio esté integrado y resguardado por el CADER, conforme se detalla en el Anexo I Documentos y/o Información requerida para ser beneficiario del Programa PRODUCCIÓN PARA EL BIENESTAR, el cual debe actualizarse por el productor, cuando tenga algún cambio respecto del último registro, incluidos los datos de los medios de pago;
- II. Se acredite la vinculación del incentivo del último ciclo agrícola homólogo anterior pagado (OtoñoInvierno o Primavera-Verano, respectivamente), conforme a lo establecido en la mecánica operativa de este Programa;
- III. En su caso, se actualice en el sistema informático específico para la operación del Programa, el cultivo sembrado;
- IV. No registre pago en demasía (pago en exceso de incentivo de PROAGRO Productivo recibido por productores de predios beneficiarios por dicho Componente, derivado de inconsistencias en las

aplicaciones informáticas) o, en su caso, el productor de los predios correspondientes reintegre el monto recibido en exceso.

2.4. Instancias que participan en el Programa

Las instancias involucradas en la operación del Programa son:

- I. Unidad Responsable: Dirección General de Operación y Explotación de Padrones (DGOEP) o la que designe la SADER;
- II. Instancia Ejecutora: Representaciones Estatales u homólogos del Gobierno Federal, o la que designe la Unidad Responsable;
- III. Instancia Dispersora de Recursos: Dirección General de Programación, Presupuesto y Finanzas y/o la que determine la Unidad de Administración y Finanzas o su equivalente;
- IV. Unidad Técnica Auxiliar: Dirección General de Tecnologías de la Información y Comunicaciones y/o las que la Unidad Responsable designe;
- V. Instancia Ejecutora de Gastos Asociados a la Operación: Unidad Responsable y/o las que ésta designe, siempre y cuando se encuentren relacionadas con el Sector y cumplan con la normatividad aplicable vigente, y
- VI. Instancia de Acompañamiento Técnico: Las que la Unidad Responsable designe, siempre y cuando se encuentren relacionadas con el Sector y cumplan con la normatividad aplicable vigente.

2.5. Anexos que aplican al Programa son

Anexo I. Documentos y/o Información requerida para ser beneficiario del Programa PRODUCCIÓN PARA EL BIENESTAR.

Anexo II. Catálogo de Conceptos para la Vinculación del Incentivo del Programa PRODUCCIÓN PARA EL BIENESTAR.

Anexo III. Comprobante de Actualización de Datos y/o Acreditación de la Vinculación del Incentivo del Programa PRODUCCIÓN PARA EL BIENESTAR.

Anexo IV. Aviso al Productor de Causa de No Procedencia del Trámite de Actualización de Datos del Programa PRODUCCIÓN PARA EL BIENESTAR.

Anexo V. Carta de Declaración del Productor Bajo Protesta de Decir Verdad que Vinculó el Incentivo para Contribuir a Mejorar la Productividad Agrícola.

Anexo VI. Diagrama de Flujo del Programa PRODUCCIÓN PARA EL BIENESTAR.

2.6. Apertura y cierre de ventanillas

- I. Para los ciclos agrícolas, Otoño-Invierno 2018/2019 y Primavera-Verano 2019, se publicarán en la página de la SADER.
- II. Para los ciclos agrícolas subsecuentes las ventanillas se podrán aperturar desde octubre del año fiscal en curso.

La Unidad Responsable podrá modificar estas fechas o establecer nuevos periodos de acuerdo con las necesidades del Programa, los ciclos productivos o casos de excepción que considere pertinentes.

2.7. Mecánica Operativa

- I. La Unidad Responsable publicará las disposiciones específicas mediante documento denominado Procedimiento Operativo, en donde se establecerán las obligaciones y funciones a cargo de las instancias participantes en la operación del Programa;
- II. Al predio se le podrá otorgar el incentivo de manera automática, sujeto a disponibilidad presupuestal, si se cumple con lo siguiente:
 - a) Que haya recibido el incentivo u operado en el ciclo agrícola homólogo anterior;
 - b) Que su expediente esté actualizado;
 - c) Que sus datos estén actualizados en el sistema informático del Programa;
 - d) Que acredite la vinculación del incentivo otorgado en el ciclo agrícola homólogo anterior pagado;

- e) Que no registre pago en demasía o, en su caso, el productor de los predios correspondientes reintegre el monto recibido en exceso, y
 - f) Las demás disposiciones que establezca la Unidad Responsable.
- III. El productor de los predios sujetos del incentivo debe acudir al CADER correspondiente a:
- a) En su caso, actualizar el expediente del predio y/o los datos en el sistema informático del Programa;
 - b) Acreditar la vinculación del incentivo utilizado en actividades productivas, y
 - c) Atender asuntos que le solicite la Secretaría a través de la Instancia Ejecutora.

En su caso, el productor proporcionará al CADER la información necesaria- (Anexo I. Documentos y/o Información requerida para ser beneficiario del Programa PRODUCCIÓN PARA EL BIENESTAR) de estos Lineamientos, para la actualización de datos.

El CADER entregará al productor un comprobante en el que se le notificará sobre la procedencia de la actualización de datos (Anexo III. Comprobante de Actualización de Datos y/o Acreditación de la Vinculación del Incentivo del Programa PRODUCCIÓN PARA EL BIENESTAR); de lo contrario, le avisará sobre los documentos faltantes (Anexo IV. Aviso al Productor de Causa de No Procedencia del Trámite de Actualización de Datos).

- IV. El productor debe acreditar la totalidad del uso del incentivo (acreditación de la vinculación del incentivo), salvo lo especificado en este mismo numeral.

Los conceptos de vinculación del incentivo se detallan en el Anexo II. Catálogo de Conceptos para la Vinculación del Incentivo del Programa PRODUCCIÓN PARA EL BIENESTAR.

Asimismo, el productor debe realizar la acreditación del incentivo, con alguno o más de los documentos siguientes:

Cuadro 5. Listado de documentos

- | |
|---|
| <ul style="list-style-type: none">a) Factura (bajo esquemas de asociatividad, el beneficiario podrá presentar copia de la factura, junto con el listado de productores asociados y su participación);b) Ticket (bajo esquemas de asociatividad, el beneficiario podrá presentar copia del ticket, junto con el listado de productores asociados);c) Recibo de compra;d) Carta bajo protesta de decir verdad (Carta de Declaración del Productor Bajo Protesta de Decir Verdad que Vinculó el Incentivo para Contribuir a Mejorar la Productividad Agrícola). Aplica sólo para pequeños productores; aquellos participantes en esquemas de asociatividad deberán acreditar exclusivamente a través de factura y/o ticket;e) Contrato de arrendamiento de maquinaria y equipo, de prestación de servicios profesionales o de renta de infraestructura de almacenamiento;f) Documento que acredite el pago de jornales, sueldos o salarios, incluida la lista de raya;g) Pagaré de crédito. Aplica para productores a los que se les autorice algún crédito a través de la Financiera Nacional de Desarrollo Agropecuario, Rural, Forestal y Pesquero, utilizando los incentivos del PROGRAMA PRODUCCIÓN PARA EL BIENESTAR como garantía líquida;h) Nota de venta;i) Recibo de pago (agua, electricidad), yj) Recibo de honorarios. (En caso de contratar servicios de capacitación o asistencia técnica, se presentará copia del recibo de honorarios, junto con el listado de beneficiarios, en su caso). |
|---|

La omisión de la acreditación total del incentivo tiene como consecuencia la suspensión de éste en los ciclos homólogos subsecuentes, hasta que se subsane dicho incumplimiento, o bien, se reintegre el mismo.

El productor puede realizar la actualización de datos y la acreditación de la vinculación del incentivo al mismo tiempo. En su caso, dicha acreditación puede realizarse anticipadamente a la entrega del incentivo y vía sistema informático, conforme los establezca la Unidad Responsable.

Se podrá exentar de la acreditación de la vinculación del incentivo, a aquellos predios ubicados en regiones afectadas por condiciones climatológicas adversas o de desastre natural, siempre y cuando la Instancia Ejecutora correspondiente realice la solicitud por escrito a la Unidad Responsable y la acompañe del documento emitido por la autoridad competente del Gobierno Federal, como el dictamen técnico o la declaratoria de emergencia, que avale la presencia de tales condiciones en las áreas afectadas.

Si fallece el productor del predio que recibió incentivo, la acreditación la podrá realizar cualquier interesado en que el predio continúe en la Población Objetivo del Programa.

El diagrama de flujo del Programa PRODUCCIÓN PARA EL BIENESTAR se especifica en el Anexo VI. Diagrama de Flujo del Programa PRODUCCIÓN PARA EL BIENESTAR.

Título III. Disposiciones Complementarias 3.1.

Derechos y obligaciones de los beneficiarios I.

Son derechos de los beneficiarios:

- A. Recibir asesoría por parte de las Unidades Responsables, Representaciones, respecto del contenido de estos Lineamientos;
- B. Adquirir en su caso, el bien o servicio con características de utilidad, calidad, precio con el proveedor que libremente elija, y en su caso, la capacitación respectiva;
- C. Interponer las quejas y denuncias en los términos establecido en el Numeral 3.6 de este Título III;
- D. Ejercer los medios de defensa contra los actos y resoluciones emitidos por las Unidades Responsables y/o Instancias Ejecutoras en los términos de la Ley Federal de Procedimiento Administrativo;
- E. Los derechos establecidos específicamente en el Programa de los presentes Lineamientos, y
- F. Denunciar y/o declarar actos de corrupción y malos manejos del Programa.

II. Son obligaciones de los beneficiarios:

- A. Cumplir con los requisitos y las obligaciones establecidas en estos Lineamientos;
- B. Aplicar a los fines autorizados los incentivos o subsidios recibidos y conservar los documentos de acreditación en los términos de la legislación aplicable, y
- C. Aceptar, facilitar y atender en cualquier etapa del proceso para la entrega del incentivo y posterior a ésta, verificaciones, auditorías, inspecciones y solicitudes de información por parte de las unidades responsables, las instancias ejecutoras, instancias fiscalizadoras o de cualquier otra autoridad competente, con el fin de verificar la correcta aplicación de los recursos otorgados; así como la supervisión de parte de las instancias de la Secretaría de Agricultura y Desarrollo Rural y las que ésta determine.

3.2. Exclusiones

No se destinarán incentivos para los siguientes conceptos:

- I. Compra de tierras;
- II. Compra de equipo y maquinaria usada;
- III. Compra de cualquier tipo de vehículo;
- IV. Edificación de uso habitacional;
- V. Compra de remolques para uso distinto a las labores agrícolas, y

- VI.** Adquisición de tractores o motocultores que no cuenten con la certificación emitida por el Organismo de Certificación de Implementos y Maquinaria Agrícola (OCIMA).

Finalmente, se promoverá la protección de las áreas agroecológicas, por lo que no se otorgarán incentivos del Programa PRODUCCIÓN PARA EL BIENESTAR en Áreas Naturales Protegidas que cambien el uso de suelo. Para aquellas que cuenten con programa de manejo, no se otorgarán apoyos para la zona núcleo y para las subzonas de: a) preservación, b) aprovechamiento especial, c) uso público y d) recuperación.

3.3. Supervisión

A efecto de verificar el cumplimiento de las obligaciones a cargo del beneficiario y las Instancias Participantes en la Ejecución del Programa, se llevará a cabo la supervisión de éste en los términos que establezca la SADER, por conducto de la Dirección General de Planeación y Evaluación.

3.4. Coordinación Institucional

La Unidad Responsable tendrá la facultad de suscribir convenios e instrumentos jurídicos para la realización de acciones del Programa, con dependencias y entidades de la Administración Pública Federal, así como con los centros o instituciones de investigación y/o enseñanza superior, organismos nacionales e internacionales, así como asociaciones civiles, entre otros.

3.5. Incumplimiento de los beneficiarios

En caso de incumplimiento de los presentes Lineamientos por parte de los beneficiarios, aplicará lo establecido en el Procedimiento Administrativo de Cancelación del registro de predios en el Directorio del Componente PROAGRO Productivo (Ahora del Padrón del Programa Producción para el Bienestar).

3.6. Quejas y denuncias

Los beneficiarios y los ciudadanos en general podrán presentar por escrito sus quejas y denuncias, con respecto a la ejecución de los presentes Lineamientos directamente ante el Órgano Interno de Control en la Secretaría, en las Representaciones, en las oficinas de los Órganos Internos de Control de los Órganos Administrativos Desconcentrados y de las Entidades Coordinadas por la Secretaría, el Órgano Estatal de Control y, en su caso, el Órgano Municipal de Control, así como en los Módulos de Quejas y Denuncias correspondientes.

3.7. Auditoría

Los recursos del Programa podrán ser auditados por la Secretaría de la Función Pública, el Órgano Interno de Control en la SADER, la Secretaría de Hacienda y Crédito Público, la Auditoría Superior de la Federación y demás instancias que en el ámbito de sus respectivas atribuciones resulten competentes. **Transitorios**

PRIMERO.- Los presentes Lineamientos entrarán en vigor el día siguiente de su publicación en el Diario Oficial de la Federación.

SEGUNDO.- Continuará vigente lo dispuesto en los "Lineamientos por los que se establece el procedimiento administrativo de cancelación del registro de predios en el Directorio del Componente PROAGRO Productivo, del Programa de Fomento a la Agricultura, que deberán observar los servidores públicos de la Secretaría de Agricultura, Ganadería, Desarrollo Rural, Pesca y Alimentación", publicados en el DOF el 17 de noviembre de 2017, hasta en tanto no se emitan unos nuevos. En este caso por Secretaría de Agricultura, Ganadería, Desarrollo Rural, Pesca y Alimentación se entenderá Secretaría de Agricultura y Desarrollo Rural, y asimismo por PROAGRO Productivo se referirá al Programa PRODUCCIÓN PARA EL BIENESTAR.

TERCERO.- Las disposiciones específicas que se establezcan en el documento denominado Procedimiento Operativo, a que se refiere la fracción I del numeral 2.7 Mecánica Operativa del presente Acuerdo, entrarán en vigor a partir de su publicación en la página electrónica de la SADER (<https://sader.gob.mx>) y estarán vigentes hasta en tanto se publiquen unas nuevas disposiciones.

CUARTO.- La Unidad Responsable podrá emitir las disposiciones normativas complementarias, necesarias para la operación del Programa.

Ciudad de México, a 21 de enero de 2019.- El Secretario de Agricultura y Desarrollo Rural, **Víctor Manuel Villalobos Arámbula**.- Rúbrica.

<p>SADER Secretaría de Agricultura y Desarrollo Rural</p> 	<p>ANEXO I. Documentos y/o información requerida para ser beneficiario del Programa PRODUCCIÓN PARA EL BIENESTAR</p>
---	--

I.- Del predio:

- I.1. Documento que acredita la propiedad del predio.
- I.2. Para predios localizados en distritos de riego: la boleta de pago de agua, constancia de pago de los derechos de uso del agua del ciclo agrícola en operación o permiso único de siembra.
En el caso de predios con pozos de riego: copia del documento que acredite la regularización en el uso del agua emitida por la Comisión Nacional del Agua (CONAGUA) o constancia actualizada del trámite para la regularización del uso de agua.
- I.3. Para el productor no propietario del predio, el documento legal de posesión derivada vigente (arrendamiento, usufructo, aparcería entre otros).
- I.4. Georreferencia del predio (incluida en el sistema informático no en el expediente físico).*
- I.5. Documentos que acredita la vinculación del incentivo para mejorar la productividad agrícola (para predios ya pagados). I.6 Entre otros.

De los productores. II.1.

Personas Físicas.

- a. Identificación oficial vigente (del propietario y del productor).
- b. Clave Única de Registro de Población (CURP) (del propietario y del productor).
- c. Poder del representante conforme a la legislación civil del estado, en su caso.
- d. Comprobante de domicilio (aplica sólo al propietario del predio, cuando haya cambiado de domicilio).
- e. Documento donde se especifique el número de cuenta bancaria y la Clave Bancaria Estandarizada (CLABE) o los datos correspondientes a la Tarjeta del Bienestar que emita el área designada por el Gobierno Federal, en su caso.
- f. Entre otros.

Personas Morales (Propietario y/o productor):

- a. Identificación oficial vigente del representante legal.
- b. Clave Única de Registro de Población (CURP) del representante legal.
- c. Cédula de Identificación Fiscal (CIF) de la persona moral.
- d. Copia del Acta Constitutiva.
- e. Poder otorgado "para actos de administración" respecto de un predio registrado en el Programa (deberá ser otorgado conforme a la legislación civil del estado).
- f. Comprobante de domicilio de la persona moral; el domicilio debe coincidir con el domicilio fiscal señalado en la Cédula de Identificación Fiscal (CIF). (Aplica sólo al propietario del predio).
- g. Estado de cuenta bancario donde se especifique el número de cuenta bancaria y la Clave Bancaria Estandarizada (CLABE), en su caso.
- h. Relación de beneficiarios integrantes de la persona moral, donde se especifique el nombre completo, la CURP y la superficie que aporta cada uno de dichos integrantes. i. Entre otros.

La georreferencia no aplica para predios incorporados al Padrón de Producción para el Bienestar de productores ubicados en localidades indígenas de alta y muy alta marginación que se incorporen.

“Este Programa es público, ajeno a cualquier partido político. Queda prohibido su uso para fines distintos a los establecidos en el Programa”.

 <p>SADER Secretaría de Agricultura y Desarrollo Rural</p>	<p>ANEXO II</p> <p>Catálogo de Conceptos para la Vinculación del Incentivo del Programa PRODUCCIÓN PARA EL BIENESTAR</p>
---	--

No.	Conceptos	Clave	Subconcepto
1	Producción	1	Capacitación y asistencia técnica agrícola.
		2	Fertilizantes (incluye fertilizantes biológicos).
		3	Semillas criollas y/o mejoradas.
		4	Productos de control fitosanitario (incluye productos biológicos).
		5	Mano de obra.
		6	Yunta, maquinaria, equipo e implementos agrícolas.
		7	Pago de servicios y adquisición de combustibles.
2	Postcosecha	8	Comercialización.
		9	Almacenamiento.
		10	Empaquetado.
		11	Pago de transporte.
		12	Garantía para el acceso al crédito y financiamiento.*
		13	Inversión asociada a la apertura de un agronegocio.
3	Alimentación	14	Promoción de campañas de nutrición.

La Unidad Responsable podrá definir otros conceptos o subconceptos para la vinculación del incentivo.

* Los productores a los que se les autorice algún crédito a través de la Financiera Nacional de Desarrollo Agropecuario, Rural, Forestal y Pesquero, utilizando los incentivos del Programa PRODUCCIÓN PARA EL BIENESTAR.

“Este programa es público, ajeno a cualquier partido político. Queda prohibido el uso para fines distintos a los establecidos en el programa.”

<p>SADER Secretaría de Agricultura y Desarrollo Rural</p>	<p>ANEXO III Comprobante de Actualización de Datos y/o Acreditación de la Vinculación del Incentivo del Programa PRODUCCIÓN PARA EL BIENESTAR</p>
---	---

COMPROBANTE DE ACTUALIZACIÓN DE DATOS Y/O ACREDITACIÓN DE LA VINCULACIÓN DEL INCENTIVO PARA CONTRIBUIR A MEJORAR LA PRODUCTIVIDAD, AGRÍCOLA DEL PROGRAMA PRODUCCIÓN PARA EL BIENESTAR DEL CICLO _____

FOLIO DE TRÁMITE: _____

FOLIO PREDIO ID: _____ PREDIO / PREDIO SECUENCIAL: _____ DEL: _____

DDR: _____ CADER: _____

MPIO: _____ EJIDO: _____ ACTUALIZACIÓN
DE DATOS:

FECHA DE TRÁMITE: ___/___/___ (DD/MM/AAAA)

TIPO DE PERSONA: _____ RFC: _____

RFE: _____ CURP DEL PRODUCTOR: _____

NOMBRE O RAZÓN SOCIAL: _____

PRIMER APELLIDO: _____ SEGUNDO

APELLIDO: _____

SUPERFICIE SEMBRADA:

CULTIVO RÉGIMEN HÍDRICO CICLO SUP. SEMBRADA

_____ HA

_____ HA

TOTAL _____ HA

(ESTATUS JEFE DEL CADER: EJEMPLO: DICTAMINACIÓN PENDIENTE DEL JEFE DEL CADER) DATOS PARA DEPÓSITO DEL INCENTIVO EN CUENTA BANCARIA:

BANCO: _____ CUENTA: _____

CLABE: _____

ACREDITACIÓN DE LA VINCULACIÓN DEL INCENTIVO PARA CONTRIBUIR A MEJORAR LA PRODUCTIVIDAD:

<p>FECHA DE TRÁMITE: ___/___/___ (DD/MM/AAAA)</p> <p>DOCUMENTO CON QUE ACREDITA: CLAVE: _____</p> <p>DESCRIPCIÓN: _____</p> <p>FECHA DOCUMENTO ___/___/___ (DD/MM/AAAA)</p> <p>NOMBRE O RAZÓN SOCIAL DEL EMISOR: _____</p> <p>RFC DEL PROVEEDOR: _____ VINCULACIÓN</p> <p>DEL INCENTIVO PARA CONTRIBUIR A MEJORAR LA PRODUCTIVIDAD:</p> <p>CONCEPTO: CLAVE: _____ DESCRIPCIÓN: _____</p> <p>SUBCONCEPTO: CLAVE: _____ DESCRIPCIÓN: _____</p> <p>FECHA DE TRÁMITE: ___/___/___ (DD/MM/AAAA)</p> <p>DOCUMENTO CON QUE ACREDITA: CLAVE: _____ DESCRIPCIÓN: _____</p> <p>FECHA DOCUMENTO ___/___/___ (DD/MM/AAAA)</p>

NOMBRE O RAZÓN SOCIAL DEL EMISOR: _____	
RFC DEL PROVEEDOR: _____	VINCULACIÓN
DEL INCENTIVO PARA CONTRIBUIR A MEJORAR LA PRODUCTIVIDAD:	
CONCEPTO: CLAVE: _____	DESCRIPCIÓN: _____
SUBCONCEPTO: CLAVE: _____	DESCRIPCIÓN: _____
FECHA DE TRÁMITE: __/__/____ (DD/MM/AAAA)	
DOCUMENTO CON QUE ACREDITA: CLAVE: _____	
DESCRIPCIÓN: _____	
FECHA DOCUMENTO __/__/____ (DD/MM/AAAA)	
NOMBRE O RAZÓN SOCIAL DEL EMISOR: _____ RFC	
DEL PROVEEDOR:	

VINCULACIÓN DEL INCENTIVO PARA CONTRIBUIR A MEJORAR LA PRODUCTIVIDAD:	
CONCEPTO: CLAVE: _____	DESCRIPCIÓN: _____
SUBCONCEPTO: CLAVE: _____	DESCRIPCIÓN: _____

**NOMBRE Y FIRMA DEL
 PRODUCTOR**

**NOMBRE Y FIRMA
 ENCARGADO DEL
 TÉCNICO DE CADER**

**NOMBRE Y FIRMA DEL JEFE SELLO DEL CADER
 DEL CADER**

MANIFIESTO BAJO PROTESTA DE DECIR VERDAD QUE LA INFORMACIÓN AQUÍ ASENTADA Y LA DOCUMENTACIÓN ENTREGADA A LA SADER, DURANTE EL PROCESO DE ACTUALIZACIÓN DE DATOS Y/O ACREDITACIÓN DEL INCENTIVO SON CIERTOS.

ME COMPROMETO A CUMPLIR CON LOS REQUISITOS Y OBLIGACIONES ESTABLECIDAS EN LOS LINEAMIENTOS Y DEMÁS NORMATIVIDAD APLICABLE AL PROGRAMA PRODUCCIÓN PARA EL BIENESTAR EN LOS TÉRMINOS Y PLAZOS ESTABLECIDOS, QUE ENTRE OTROS SON, SEMBRAR LA SUPERFICIE ELEGIBLE OBJETO DEL INCENTIVO, APLICAR EL INCENTIVO PARA LOS FINES AUTORIZADOS Y VINCULAR EL INCENTIVO PARA CONTRIBUIR AL MEJORAMIENTO DE LA PRODUCTIVIDAD AGRÍCOLA, MANTENER ACTUALIZADO MIS DATOS, PERMITIR LAS VERIFICACIONES, AUDITORÍAS, INSPECCIONES Y SOLICITUDES DE INFORMACIÓN POR PARTE DE LAS UNIDADES RESPONSABLES, LAS INSTANCIAS EJECUTORAS, INSTANCIAS FISCALIZADORAS O DE CUALQUIER OTRA AUTORIDAD COMPETENTE, CON EL FIN DE VERIFICAR LA CORRECTA APLICACIÓN DE LOS RECURSOS OTORGADOS; ASÍ COMO LA SUPERVISIÓN DE PARTE DE LAS INSTANCIAS DE LA SECRETARÍA Y LAS QUE ÉSTA DETERMINE.

DE LO CONTRARIO, CONOZCO QUE LA SANCIÓN DEL INCUMPLIMIENTO DE LAS OBLIGACIONES ANTES SEÑALADAS O DE CUALQUIER OTRA DISPUESTA EN LA NORMATIVIDAD APLICABLE PUEDE SER LA SUSPENSIÓN DEL PAGO O LA BAJA DEFINITIVA DEL PREDIO DEL PADRÓN DEL PROGRAMA, SIN PERJUICIO DE OTRAS ACCIONES JURÍDICAS O ADMINISTRATIVAS QUE EMPRENDA LA SADER O CUALQUIER OTRA AUTORIDAD.

AHORA BIEN, EN CUANTO LA SADER EFECTÚE EL DEPÓSITO DEL IMPORTE QUE ME CORRESPONDA EN DICHA CUENTA, ME DOY POR PAGADO. CON ESTE DOCUMENTO ME HAGO SABEDOR DE QUE LA SADER SE RESERVA EL DERECHO DE EMITIR EL INCENTIVO MEDIANTE OTRA FORMA DE PAGO, CUANDO ASÍ LO DETERMINE.

EN EL MISMO SENTIDO, ME DOY POR ENTERADO QUE LOS DATOS PERSONALES RECABADOS SERÁN PROTEGIDOS, INCORPORADOS Y TRATADOS DE CONFORMIDAD CON LA LEY DE LA MATERIA.

LA EMISIÓN DE ESTE DOCUMENTO NO IMPLICA LA ENTREGA DEL INCENTIVO, EL CUAL ESTA SUJETO A DISPONIBILIDAD PRESUPUESTAL Y CUMPLIMIENTO NORMATIVO.

"Este Programa es público, ajeno a cualquier partido político. Queda prohibido su uso para fines distintos a los establecidos en el Programa."

 <p>SADER Secretaría de Agricultura y Desarrollo Rural</p>	<p>ANEXO IV Aviso al Productor de Causa de No Procedencia del Trámite de Actualización de Datos del Programa PRODUCCIÓN PARA EL BIENESTAR</p>
---	---

AVISO AL PRODUCTOR DE CAUSA DE NO PROCEDENCIA DEL TRÁMITE DE ACTUALIZACIÓN DE DATOS DEL PROGRAMA PRODUCCIÓN PARA EL BIENESTAR _____

FOLIO DE TRÁMITE: _____

FOLIO PREDIO ID: _____ PREDIO / PREDIO SECUENCIAL: _____

FECHA DE TRÁMITE: ___/___/___ (DD/MM/AAAA)

DEL: _____ DDR: _____

CADER: _____ MPIO: _____

EJIDO: _____

TIPO DE PERSONA: _____ CURP DEL PRODUCTOR: _____

RFC: _____

NOMBRE O RAZÓN SOCIAL: _____

PRIMER APELLIDO: _____

SEGUNDO APELLIDO: _____

EN CUMPLIMIENTO CON LO ESTABLECIDO POR LA LEY FEDERAL DE PROCEDIMIENTO ADMINISTRATIVO; CON FUNDAMENTO Y PARA LOS EFECTOS PREVISTOS EN LOS LINEAMIENTOS APLICABLES AL PROGRAMA PRODUCCIÓN PARA EL BIENESTAR VIGENTES, NOTIFICO A USTED LA NO PROCEDENCIA DEL TRÁMITE DE ACTUALIZACIÓN DE DATOS DE DICHO PROGRAMA PARA EL CICLO AGRÍCOLA _____ POR EL SIGUIENTE MOTIVO:

_____ (ESPECIFICAR)

EN EL EXPEDIENTE FALTAN EL DOCUMENTO DE TIPO: _____
DESCRIPCIÓN:

EN ESTE ACTO ME DOY POR NOTIFICADO QUE EN MI EXPEDIENTE FALTA(N) EL (LOS) DOCUMENTO(S) ARRIBA SEÑALADO(S), EL (LOS) CUAL(ES) DEBERÉ PRESENTAR A MÁS TARDAR EL DÍA _____ PARA TENER DERECHO AL INCENTIVO DEL PROGRAMA PRODUCCIÓN PARA EL BIENESTAR EN EL CICLO _____, CONSCIENTE DE QUE DE NO PRESENTARLOS NO ME SERÁN OTORGADOS LOS BENEFICIOS QUE ME PUDIERAN CORRESPONDER EN EL CICLO MENCIONADO.

EN EL MISMO SENTIDO, ME DOY POR ENTERADO QUE LOS DATOS PERSONALES RECABADOS SERÁN PROTEGIDOS, INCORPORADOS Y TRATADOS DE CONFORMIDAD CON LA LEY DE LA MATERIA.

NOMBRE Y FIRMA DEL PRODUCTOR

NOMBRE Y FIRMA NOMBRE Y FIRMA SELLO DEL

ENCARGADO DEL DEL JEFE DEL CADER CADER TÉCNICO DE CADER

“Este Programa es público, ajeno a cualquier partido político. Queda prohibido su uso para fines distintos a los establecidos en el Programa.”

<p>SADER Secretaría de Agricultura y Desarrollo Rural</p>	<p>ANEXO V Carta de Declaración del Productor Bajo Protesta de Decir Verdad que Vinculó el Incentivo para Contribuir a Mejorar la Productividad Agrícola</p>
---	--

(Sólo aplica para el estrato de pequeño productor)

PROGRAMA PRODUCCIÓN PARA EL BIENESTAR

(Lugar) _____, a ____ de _____ 201 ____

SECRETARÍA DE AGRICULTURA Y

DESARROLLO RURAL (SADER)

PRESENTE.

El que suscribe (nombre del productor o del representante legal) _____ con CURP / R.F.C. (Física/Moral) _____, como productor del predio denominado _____ (nombre del predio), registrado en el Padrón del PROGRAMA PRODUCCIÓN PARA EL BIENESTAR con el folio de predio No. _____ (el encargado del técnico del CADER lo asentará), con domicilio en _____

_____ ; mismo que señalo para oír y recibir toda clase de notificaciones, por medio de la presente, DECLARO BAJO PROTESTA DE DECIR VERDAD que he realizado las acciones que vinculan el incentivo del PROGRAMA PRODUCCIÓN PARA EL BIENESTAR consistentes en:

Concepto: _____

Subconcepto:

Acciones de vinculación con la productividad:

Fecha de las acciones de vinculación con la productividad (dd/mm/aaaa): __/__/____

Importe: \$ _____

Correspondiente al ciclo agrícola Otoño-Invierno () Primavera-Verano () (señalar con una "x" el campo del ciclo en comento) del año _____ (indicar período) y que fueran comprometidas, en cumplimiento a lo señalado por los Lineamientos aplicables al PROGRAMA PRODUCCIÓN PARA EL BIENESTAR, a su Procedimiento Operativo y en las disposiciones emanadas para dicho Programa.

PROTESTO LO NECESARIO

(NOMBRE Y FIRMA O HUELLA DIGITAL DEL PRODUCTOR O REPRESENTANTE LEGAL)

“Este Programa es público, ajeno a cualquier partido político. Queda prohibido su uso para fines distintos a los establecidos en el Programa.”

<p>SADER Secretaría de Agricultura y Desarrollo Rural</p> 	<p>ANEXO VI Diagrama de Flujo del Programa PRODUCCIÓN PARA EL BIENESTAR</p>
---	---

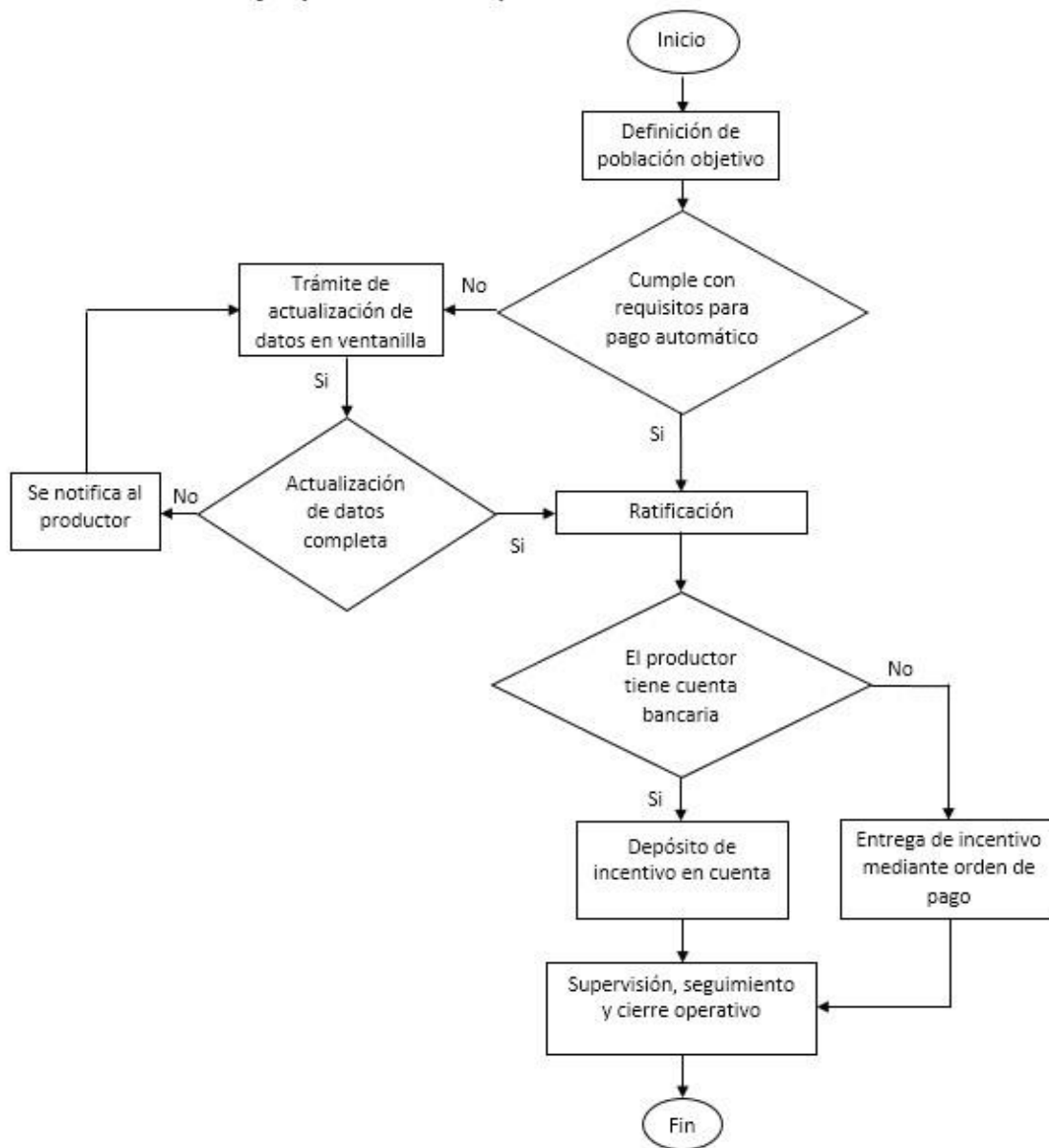

“Este Programa es público, ajeno a cualquier partido político. Queda prohibido su uso para fines distintos a los establecidos en el Programa.”

SECRETARIA DE AGRICULTURA Y DESARROLLO RURAL

ACUERDO por el que se emiten los Lineamientos para la Operación del Programa Producción para el Bienestar para el ejercicio fiscal 2019.

Al margen un sello con el Escudo Nacional, que dice: Estados Unidos Mexicanos.- SADER.- Secretaría de Agricultura y Desarrollo Rural.

VÍCTOR MANUEL VILLALOBOS ARÁMBULA, Secretario de Agricultura y Desarrollo Rural, con fundamento en los artículos 25, 26 y 27 fracción XX y 28 párrafo decimotercero de la Constitución Política de los Estados Unidos Mexicanos; 9o., 12, 26 y 35 de la Ley Orgánica de la Administración Pública Federal; 9o. y 12 de la Ley de Planeación; 4o. de la Ley Federal de Procedimiento Administrativo; 1o. párrafo segundo, 54, 74, 75 de la Ley Federal de Presupuesto y Responsabilidad Hacendaria y 175 de su Reglamento; 1o., 7o., 22 fracción IX incisos a) y d), 32 fracciones X y XI, 54, 104, 109, 115 párrafo segundo y 183 de la Ley de Desarrollo Rural Sustentable; 1o., 2o., 3o. fracciones III, IV, X, XII y XIII, 5o. y 7o. de la Ley para Impulsar el Incremento Sostenido de la Productividad y la Competitividad de la Economía Nacional; 1o. y 70 fracciones I, XV, XIX, XX, XXVI y XXXVIII de la Ley General de Transparencia y Acceso a la Información Pública; 3o. fracción XXII y 32 fracciones I, III y VI, así como los Anexos 11 y 26 del Decreto de Presupuesto de Egresos de la Federación para el Ejercicio Fiscal 2019 publicado en el Diario Oficial de la Federación el 28 de diciembre de 2018; 1o., 3o. y 5o. fracción XXII del Reglamento Interior de la Secretaría de Agricultura, Ganadería, Desarrollo Rural, Pesca y Alimentación, y

CONSIDERANDOS

Que el Artículo 25 de la Constitución Política de los Estados Unidos Mexicanos (CPEUM) establece que corresponde al Estado la rectoría del desarrollo nacional para garantizar que éste sea integral y sustentable, que fortalezca la Soberanía de la Nación y su régimen democrático y que, mediante la competitividad, el fomento del crecimiento económico y el empleo y una más justa distribución del ingreso y la riqueza, permita el pleno ejercicio de la libertad y la dignidad de los individuos, grupos y clases sociales.

Que el Artículo 26 de la CPEUM establece que el Estado organizará un sistema de planeación democrática del desarrollo nacional que imprima solidez, dinamismo, competitividad, permanencia y equidad al crecimiento de la economía para la independencia y la democratización política, social y cultural de la nación.

En el mismo sentido, el artículo 27, fracción XX del citado ordenamiento, hace mención a que el Estado promoverá las condiciones para el desarrollo rural integral, con el propósito de generar empleo y garantizar a la población campesina el bienestar y su participación en el desarrollo nacional, y fomentará la actividad agropecuaria para el óptimo uso de la tierra con insumos, créditos, servicios de capacitación y asistencia técnica.

Que de acuerdo a lo establecido en los artículos 1o. y 6o. de la Ley de Desarrollo Rural Sustentable, se considera de interés público el desarrollo rural sustentable que incluye la planeación y organización de la producción agropecuaria, su industrialización y comercialización, y de los demás bienes y servicios, y todas aquellas acciones tendientes al mejoramiento de la calidad de vida de la población rural. Las acciones que el Estado realiza en el medio rural tienen el carácter prioritario, bajo criterios de equidad social, de género, integridad, productividad y sustentabilidad.

Que mediante reforma a la Ley Orgánica de la Administración Pública Federal, publicada en el Diario Oficial de la Federación con fecha 30 de noviembre de 2018, se crea la Secretaría de Agricultura y Desarrollo Rural, debiendo adecuar su estructura en un periodo de 180 días, tendiendo dentro de sus objetivos el procurar la Autosuficiencia Agroalimentaria.

Que en el Decreto de Presupuesto de Egresos de la Federación para el Ejercicio Fiscal 2019, publicado en el Diario Oficial de la Federación el 28 de diciembre de 2018, incluye en los Anexos 11 y 26 el Programa Producción para el Bienestar como uno de los principales programas del Sector Agricultura y Desarrollo Rural, el cual tiene asignado un monto de \$9,000,000,000.00 (NUEVE MIL MILLONES DE PESOS 00/100 M.N., con el propósito de contribuir al incremento del grado de autosuficiencia alimentaria, dotando de liquidez y vinculando al acceso a servicios a los pequeños y medianos productores, para colaborar en el aumento de la productividad sustentable de sus predios, por lo que he tenido a bien emitir el siguiente:

ACUERDO POR EL QUE SE EMITEN LOS LINEAMIENTOS PARA LA OPERACIÓN DEL PROGRAMA PRODUCCIÓN PARA EL BIENESTAR PARA EL EJERCICIO FISCAL 2019

Contenido

Título I. Disposiciones Generales

- 1.1. Objetivo del Acuerdo
- 1.2. Glosario de términos
- 1.3. Objetivos del Programa
 - 1.3.1. Objetivo General
 - 1.3.2. Objetivo específico
- 1.4. Ámbito de aplicación
- 1.5. Interpretación

Título II Operación del Programa

- 2.1. Población Objetivo
- 2.2. Incentivos y montos máximos
- 2.3. Criterios de elegibilidad
- 2.4. Instancias que participan en el Programa
- 2.5. Anexos que aplican al Programa
- 2.6. Apertura y cierre de ventanillas
- 2.7. Mecánica Operativa

Título III. Disposiciones Complementarias

- 3.1. Derechos y obligaciones de los beneficiarios
- 3.2. Exclusiones
- 3.3. Supervisión
- 3.4. Coordinación Institucional
- 3.5. Incumplimiento de los beneficiarios
- 3.6. Quejas y denuncias

Transitorios

Anexos

Titulo I. Disposiciones Generales

1.1. Objeto del Acuerdo

El presente Acuerdo tiene por objeto dar a conocer los **Lineamientos para la Operación del Programa Producción para el Bienestar para el Ejercicio Fiscal 2019.**

1.2. Glosario de términos

Para efectos y aplicación de los presentes Lineamientos, se entenderá por:

- I. Beneficiario.-** Persona física o moral que recibe el incentivo previsto en los presentes Lineamientos Generales;
- II. CADER.-** Centro de Apoyo al Desarrollo Rural;
- III. Ciclo Agrícola.-** División del año agrícola en periodos de tiempo vegetativos de los cultivos, considerando características climáticas: otoño-invierno y primavera-verano;
- IV. CURP.-** Clave Única de Registro de Población, documento expedido por la Secretaría de Gobernación;
- V. Padrón del Programa PRODUCCIÓN PARA EL BIENESTAR.-** Listado de predios registrados en el Directorio del Componente PROAGRO Productivo, así como los que se incorporen del PIMAF 2018 y de localidades indígenas con alta y muy alta marginación, principalmente;

VI.- Incorporación.- Proceso definido por la Unidad Responsable para la inscripción de predios al Programa de PRODUCCIÓN PARA EL BIENESTAR, distintos a los registrados en el Directorio de PROAGRO Productivo.

VII. Liquidez.- Dinero en efectivo y/o en documentos de fácil cambio bancario: cheque, transferencia bancaria, depósito en efectivo y/o órdenes de pago;

VIII. Medio de Pago.- Instrumento mediante el cual se le hará llegar el incentivo al productor de los predios beneficiados: cuenta bancaria, orden de pago y Tarjeta del Bienestar que emita el área designada por el Gobierno Federal.

IX. Programa PRODUCCIÓN PARA EL BIENESTAR.- Incluye los componentes PROAGRO Productivo y PIMAF 2018, así como pequeños productores indígenas de localidades de alta y muy alta marginación;

X. PIMAF.- Programa de Incentivos para Productores de Maíz y Frijol, vigente en el 2018;

XI. Predio.- Espacio de terreno delimitado, que medido en hectáreas tienen derechos de posesión o propiedad para un productor;

XII. Predio Operado.- Aquéllos del Componente PROAGRO Productivo para los que las Representaciones de la SADER hayan solicitado oficialmente el incentivo, a través del sistema informático; **XIII.**

SADER.- Secretaría de Agricultura y Desarrollo Rural.

XIV. Servicios.- Se refiere a las acciones que ofrece la SADER como precios de garantía, fertilizantes, extensionismo y crédito a la palabra, entre otros.

XV. Sistema milpa.- Producción agrícola tradicional de temporal que incluye diferentes cultivos de manera simultánea en una misma superficie, en donde la especie principal es el maíz asociado con frijol, calabazas, chiles, tomates, entre otras, dependiendo de la región. El objetivo principal del sistema milpa es producir para la alimentación familiar.

XVI. Superficie Elegible del predio.- La registrada con el Componente PROAGRO Productivo y el Componente PIMAF 2018, vigentes en ese año, y

XVII. Ventanillas.- Los CADER son el lugar donde los productores de los predios realizan la actualización de datos y la acreditación del incentivo.

1.3. Objetivos del Programa

1.3.1. Objetivo General

Incrementar la producción nacional de granos para contribuir al incrementar del grado de autosuficiencia alimentaria nacional.

1.3.2 Objetivo específico

Dotar de liquidez y vincular al acceso a servicios, para su inversión en actividades productivas con enfoque sustentable en los predios de los pequeños y medianos productores.

1.4. Ámbito de aplicación

Los presentes Lineamientos son de observancia obligatoria para las instancias participantes en el Programa, conforme a lo establecido en el Numeral 2.4 del Título II de éstos, así como para los productores con predios registrados en el Padrón del Programa PRODUCCIÓN PARA EL BIENESTAR, o que pretendan pertenecer al mismo, cuando corresponda.

1.5. Interpretación

La interpretación técnica y operativa de las disposiciones contenidas en el presente Acuerdo, así como la resolución de los asuntos no previstos en estos Lineamientos, serán facultad de la Unidad Responsable, en los términos de las disposiciones aplicables en la materia, sin perjuicio de las facultades de la Oficina del Abogado General.

Las acciones que el Estado realiza en el medio rural tienen el carácter prioritario, bajo criterios de equidad social, de género, integralidad, productividad y sustentabilidad.

Título II. Operación del Programa

2.1. Población Objetivo

Predios de pequeños y medianos productores con superficie de hasta 20 hectáreas elegibles inscritos en el Padrón del Programa Producción para el Bienestar que cultiven granos (maíz, frijol, trigo panificable, arroz, entre otros).

2.2. Incentivos y montos máximos

Los incentivos del Programa serán por productor, de acuerdo con la suma de la superficie elegible de sus predios por ciclo agrícola, considerando los siguientes estratos:

- a) Para el caso de los productores con predios inscritos en el Directorio PROAGRO Productivo, que siembren granos (maíz, frijol, trigo panificable y arroz, entre otros):

Cuadro 1. Estratos

Estratos PROAGRO Productivo	Superficie objeto del incentivo	
	Régimen hídrico	
	Temporal	Riego
Pequeño Productor	Hasta 5 hectáreas.	Hasta 0.2 hectáreas.
Mediano Productor	Mayor de 5 y hasta 20 hectáreas.	Mayor de 0.2 y hasta 5 hectáreas.

El monto máximo del incentivo por ciclo agrícola será el correspondiente a 20 hectáreas por productor, ya sea como persona física y/o como integrantes de una persona moral.

El cálculo del monto máximo de incentivo se realizará por hectárea o fracción de la superficie elegible del predio, conforme a las cuotas por hectárea siguientes:

Cuadro 2. Cuotas

Estratos	Cuota por hectárea
Pequeño Productor	\$1,600.00 (MIL SEISCIENTOS PESOS 00/100 M.N.)
Mediano Productor	\$1,000.00 (MIL PESOS 00/100 M.N.)

Algunos productores podrán recibir incentivos equivalentes a más de 20 hectáreas, siempre y cuando el excedente sea por albaceazgo, tutela, patria potestad o cualquier otra figura de representación legal.

- b) Para el caso del PIMAF 2018 y de pequeños productores de localidades indígenas de alta y muy alta marginación, que cumplan los requisitos aplicables y concluyan la incorporación de sus predios en el Padrón del Programa Producción para el Bienestar:

Cuadro 3. Estratos PIMAF y Productores Indígenas

Estrato	Superficie objeto del incentivo
Pequeño Productor	Hasta 3 hectáreas

El cálculo del monto máximo de incentivo se realizará por hectárea o fracción de la superficie elegible del predio, conforme a la cuota por hectárea siguiente:

Cuadro 4. Cuotas PIMAF y Productores indígenas

Estrato	Cuota por hectárea
---------	--------------------

Pequeño Productor	\$1,600.00 (MIL SEISCIENTOS PESOS 00/100 M.N.)
-------------------	--

La Unidad Responsable, para la operación del Programa, destinará el 2.0 por ciento de su presupuesto asignado. Adicionalmente, sujeto a disponibilidad presupuestal, podrá destinar recursos para:

- A.** Incorporar predios de temporal de productores que cultiven maíz y frijol, incluido el sistema milpa, dando prioridad a:
1. Predios de productores del PIMAF 2018.
 2. Predios de productores ubicados en localidades indígenas de alta y muy alta marginación.

Para las actividades asociadas a la incorporación de predios, se podrá destinar hasta el 0.5 por ciento del presupuesto asignado al Programa.

- B.** Otorgar incentivos correspondientes a pasivos de PROAGRO Productivo derivados de solicitudes realizadas por las instancias ejecutoras de los ciclos agrícolas otoño – invierno 2017/2018 y primavera – verano 2018, no atendidas por falta de disponibilidad presupuestal.
- C.** Establecer esquemas de capacitación y acompañamiento técnico-organizativo dirigido a los productores del Programa para facilitarles la adopción de innovaciones tecnológicas, mejorar sus prácticas agrícolas e incrementar sus rendimientos, así como para fortalecer la instrumentación de servicios que ofrece la SADER, destinando hasta el 2.5 por ciento del presupuesto asignado al Programa.
- D.** Complementar las acciones del Programa de PRODUCCIÓN PARA EL BIENESTAR con los nuevos servicios que ofrece la SADER.
- E.** Establecer esquemas para adelantar incentivos correspondientes a ciclos agrícolas subsecuentes para su inversión en activos productivos, conforme a los lineamientos específicos que establezca la Unidad Responsable.

Los incentivos y acciones anteriores estarán sujetas a disponibilidad presupuestal y conforme a la determinación de la Unidad Responsable.

Además, para la entrega del incentivo, se considerará lo siguiente:

- I. Los productores con predios de temporal cuya suma de superficie sea menor a una hectárea, recibirán por redondeo el incentivo equivalente a una hectárea, con excepción de aquellos con predios a los que se les haya realizado algún tipo de fraccionamiento;
- II. Que los predios agrícolas beneficiarios sean sembrados al menos con la superficie incentivada durante el ciclo agrícola correspondiente;
- III. En caso de condiciones climatológicas adversas o de desastre natural que impidan la siembra en superficies elegibles, podrá otorgarse el incentivo de manera prioritaria cuando la Instancia Ejecutora correspondiente realice la solicitud por escrito a la Unidad Responsable y la acompañe del documento emitido por la autoridad competente del Gobierno Federal, como el dictamen técnico o la declaratoria de emergencia, que avale tales condiciones en las áreas afectadas. Lo anterior sujeto a disponibilidad presupuestal;
- IV. Que las personas morales registren la superficie elegible de cada uno de sus integrantes;
- V. Que los productores beneficiarios como resultado de los predios incentivados por el Programa, al menos el 18% sean mujeres.

2.3. Criterios de elegibilidad

El productor del predio podrá recibir el incentivo cuando:

- I. El expediente del predio esté integrado y resguardado por el CADER, conforme se detalla en el Anexo I Documentos y/o Información requerida para ser beneficiario del Programa PRODUCCIÓN PARA EL BIENESTAR, el cual debe actualizarse por el productor, cuando tenga algún cambio respecto del último registro, incluidos los datos de los medios de pago;
- II. Se acredite la vinculación del incentivo del último ciclo agrícola homólogo anterior pagado (OtoñoInvierno o Primavera-Verano, respectivamente), conforme a lo establecido en la mecánica operativa de este Programa;

- III. En su caso, se actualice en el sistema informático específico para la operación del Programa, el cultivo sembrado;
- IV. No registre pago en demasía (pago en exceso de incentivo de PROAGRO Productivo recibido por productores de predios beneficiarios por dicho Componente, derivado de inconsistencias en las aplicaciones informáticas) o, en su caso, el productor de los predios correspondientes reintegre el monto recibido en exceso.

2.4. Instancias que participan en el Programa

Las instancias involucradas en la operación del Programa son:

- I. Unidad Responsable: Dirección General de Operación y Explotación de Padrones (DGOEP) o la que designe la SADER;
- II. Instancia Ejecutora: Representaciones Estatales u homólogos del Gobierno Federal, o la que designe la Unidad Responsable;
- III. Instancia Dispersora de Recursos: Dirección General de Programación, Presupuesto y Finanzas y/o la que determine la Unidad de Administración y Finanzas o su equivalente;
- IV. Unidad Técnica Auxiliar: Dirección General de Tecnologías de la Información y Comunicaciones y/o las que la Unidad Responsable designe;
- V. Instancia Ejecutora de Gastos Asociados a la Operación: Unidad Responsable y/o las que ésta designe, siempre y cuando se encuentren relacionadas con el Sector y cumplan con la normatividad aplicable vigente, y
- VI. Instancia de Acompañamiento Técnico: Las que la Unidad Responsable designe, siempre y cuando se encuentren relacionadas con el Sector y cumplan con la normatividad aplicable vigente.

2.5. Anexos que aplican al Programa son

Anexo I. Documentos y/o Información requerida para ser beneficiario del Programa PRODUCCIÓN PARA EL BIENESTAR.

Anexo II. Catálogo de Conceptos para la Vinculación del Incentivo del Programa PRODUCCIÓN PARA EL BIENESTAR.

Anexo III. Comprobante de Actualización de Datos y/o Acreditación de la Vinculación del Incentivo del Programa PRODUCCIÓN PARA EL BIENESTAR.

Anexo IV. Aviso al Productor de Causa de No Procedencia del Trámite de Actualización de Datos del Programa PRODUCCIÓN PARA EL BIENESTAR.

Anexo V. Carta de Declaración del Productor Bajo Protesta de Decir Verdad que Vinculó el Incentivo para Contribuir a Mejorar la Productividad Agrícola.

Anexo VI. Diagrama de Flujo del Programa PRODUCCIÓN PARA EL BIENESTAR.

2.6. Apertura y cierre de ventanillas

- I. Para los ciclos agrícolas, Otoño-Invierno 2018/2019 y Primavera-Verano 2019, se publicarán en la página de la SADER.
- II. Para los ciclos agrícolas subsecuentes las ventanillas se podrán aperturar desde octubre del año fiscal en curso.

La Unidad Responsable podrá modificar estas fechas o establecer nuevos periodos de acuerdo con las necesidades del Programa, los ciclos productivos o casos de excepción que considere pertinentes.

2.7. Mecánica Operativa

- I. La Unidad Responsable publicará las disposiciones específicas mediante documento denominado Procedimiento Operativo, en donde se establecerán las obligaciones y funciones a cargo de las instancias participantes en la operación del Programa;
- II. Al predio se le podrá otorgar el incentivo de manera automática, sujeto a disponibilidad presupuestal, si se cumple con lo siguiente:

- a) Que haya recibido el incentivo u operado en el ciclo agrícola homólogo anterior;
- b) Que su expediente esté actualizado;
- c) Que sus datos estén actualizados en el sistema informático del Programa;
- d) Que acredite la vinculación del incentivo otorgado en el ciclo agrícola homólogo anterior pagado;
- e) Que no registre pago en demasía o, en su caso, el productor de los predios correspondientes reintegre el monto recibido en exceso, y
- f) Las demás disposiciones que establezca la Unidad Responsable.

III. El productor de los predios sujetos del incentivo debe acudir al CADER correspondiente a:

- a) En su caso, actualizar el expediente del predio y/o los datos en el sistema informático del Programa;
- b) Acreditar la vinculación del incentivo utilizado en actividades productivas, y
- c) Atender asuntos que le solicite la Secretaría a través de la Instancia Ejecutora.

En su caso, el productor proporcionará al CADER la información necesaria- (Anexo I. Documentos y/o Información requerida para ser beneficiario del Programa PRODUCCIÓN PARA EL BIENESTAR) de estos Lineamientos, para la actualización de datos.

El CADER entregará al productor un comprobante en el que se le notificará sobre la procedencia de la actualización de datos (Anexo III. Comprobante de Actualización de Datos y/o Acreditación de la Vinculación del Incentivo del Programa PRODUCCIÓN PARA EL BIENESTAR); de lo contrario, le avisará sobre los documentos faltantes (Anexo IV. Aviso al Productor de Causa de No Procedencia del Trámite de Actualización de Datos).

IV. El productor debe acreditar la totalidad del uso del incentivo (acreditación de la vinculación del incentivo), salvo lo especificado en este mismo numeral.

Los conceptos de vinculación del incentivo se detallan en el Anexo II. Catálogo de Conceptos para la Vinculación del Incentivo del Programa PRODUCCIÓN PARA EL BIENESTAR.

Asimismo, el productor debe realizar la acreditación del incentivo, con alguno o más de los documentos siguientes:

Cuadro 5. Listado de documentos

<ul style="list-style-type: none"> a) Factura (bajo esquemas de asociatividad, el beneficiario podrá presentar copia de la factura, junto con el listado de productores asociados y su participación); b) Ticket (bajo esquemas de asociatividad, el beneficiario podrá presentar copia del ticket, junto con el listado de productores asociados); c) Recibo de compra; d) Carta bajo protesta de decir verdad (Carta de Declaración del Productor Bajo Protesta de Decir Verdad que Vinculó el Incentivo para Contribuir a Mejorar la Productividad Agrícola). Aplica sólo para pequeños productores; aquellos participantes en esquemas de asociatividad deberán acreditar exclusivamente a través de factura y/o ticket; e) Contrato de arrendamiento de maquinaria y equipo, de prestación de servicios profesionales o de renta de infraestructura de almacenamiento; f) Documento que acredite el pago de jornales, sueldos o salarios, incluida la lista de raya; g) Pagaré de crédito. Aplica para productores a los que se les autorice algún crédito a través de la Financiera Nacional de Desarrollo Agropecuario, Rural, Forestal y Pesquero, utilizando los incentivos del PROGRAMA PRODUCCIÓN PARA EL BIENESTAR como garantía líquida; h) Nota de venta; i) Recibo de pago (agua, electricidad), y
--

- j) Recibo de honorarios. (En caso de contratar servicios de capacitación o asistencia técnica, se presentará copia del recibo de honorarios, junto con el listado de beneficiarios, en su caso).

La omisión de la acreditación total del incentivo tiene como consecuencia la suspensión de éste en los ciclos homólogos subsecuentes, hasta que se subsane dicho incumplimiento, o bien, se reintegre el mismo.

El productor puede realizar la actualización de datos y la acreditación de la vinculación del incentivo al mismo tiempo. En su caso, dicha acreditación puede realizarse anticipadamente a la entrega del incentivo y vía sistema informático, conforme los establezca la Unidad Responsable.

Se podrá exentar de la acreditación de la vinculación del incentivo, a aquellos predios ubicados en regiones afectadas por condiciones climatológicas adversas o de desastre natural, siempre y cuando la Instancia Ejecutora correspondiente realice la solicitud por escrito a la Unidad Responsable y la acompañe del documento emitido por la autoridad competente del Gobierno Federal, como el dictamen técnico o la declaratoria de emergencia, que avale la presencia de tales condiciones en las áreas afectadas.

Si fallece el productor del predio que recibió incentivo, la acreditación la podrá realizar cualquier interesado en que el predio continúe en la Población Objetivo del Programa.

El diagrama de flujo del Programa PRODUCCIÓN PARA EL BIENESTAR se especifica en el Anexo VI. Diagrama de Flujo del Programa PRODUCCIÓN PARA EL BIENESTAR.

Título III. Disposiciones Complementarias 3.1.

Derechos y obligaciones de los beneficiarios I.

Son derechos de los beneficiarios:

- A. Recibir asesoría por parte de las Unidades Responsables, Representaciones, respecto del contenido de estos Lineamientos;
- B. Adquirir en su caso, el bien o servicio con características de utilidad, calidad, precio con el proveedor que libremente elija, y en su caso, la capacitación respectiva;
- C. Interponer las quejas y denuncias en los términos establecido en el Numeral 3.6 de este Título III;
- D. Ejercer los medios de defensa contra los actos y resoluciones emitidos por las Unidades Responsables y/o Instancias Ejecutoras en los términos de la Ley Federal de Procedimiento Administrativo;
- E. Los derechos establecidos específicamente en el Programa de los presentes Lineamientos, y
- F. Denunciar y/o declarar actos de corrupción y malos manejos del Programa.

II. Son obligaciones de los beneficiarios:

- A. Cumplir con los requisitos y las obligaciones establecidas en estos Lineamientos;
- B. Aplicar a los fines autorizados los incentivos o subsidios recibidos y conservar los documentos de acreditación en los términos de la legislación aplicable, y
- C. Aceptar, facilitar y atender en cualquier etapa del proceso para la entrega del incentivo y posterior a ésta, verificaciones, auditorías, inspecciones y solicitudes de información por parte de las unidades responsables, las instancias ejecutoras, instancias fiscalizadoras o de cualquier otra autoridad competente, con el fin de verificar la correcta aplicación de los recursos otorgados; así como la supervisión de parte de las instancias de la Secretaría de Agricultura y Desarrollo Rural y las que ésta determine.

3.2. Exclusiones

No se destinarán incentivos para los siguientes conceptos:

- I. Compra de tierras;
- II. Compra de equipo y maquinaria usada;

- III. Compra de cualquier tipo de vehículo;
- IV. Edificación de uso habitacional;
- V. Compra de remolques para uso distinto a las labores agrícolas, y
- VI. Adquisición de tractores o motocultores que no cuenten con la certificación emitida por el Organismo de Certificación de Implementos y Maquinaria Agrícola (OCIMA).

Finalmente, se promoverá la protección de las áreas agroecológicas, por lo que no se otorgarán incentivos del Programa PRODUCCIÓN PARA EL BIENESTAR en Áreas Naturales Protegidas que cambien el uso de suelo. Para aquellas que cuenten con programa de manejo, no se otorgarán apoyos para la zona núcleo y para las subzonas de: a) preservación, b) aprovechamiento especial, c) uso público y d) recuperación.

3.3. Supervisión

A efecto de verificar el cumplimiento de las obligaciones a cargo del beneficiario y las Instancias Participantes en la Ejecución del Programa, se llevará a cabo la supervisión de éste en los términos que establezca la SADER, por conducto de la Dirección General de Planeación y Evaluación.

3.4. Coordinación Institucional

La Unidad Responsable tendrá la facultad de suscribir convenios e instrumentos jurídicos para la realización de acciones del Programa, con dependencias y entidades de la Administración Pública Federal, así como con los centros o instituciones de investigación y/o enseñanza superior, organismos nacionales e internacionales, así como asociaciones civiles, entre otros.

3.5. Incumplimiento de los beneficiarios

En caso de incumplimiento de los presentes Lineamientos por parte de los beneficiarios, aplicará lo establecido en el Procedimiento Administrativo de Cancelación del registro de predios en el Directorio del Componente PROAGRO Productivo (Ahora del Padrón del Programa Producción para el Bienestar).

3.6. Quejas y denuncias

Los beneficiarios y los ciudadanos en general podrán presentar por escrito sus quejas y denuncias, con respecto a la ejecución de los presentes Lineamientos directamente ante el Órgano Interno de Control en la Secretaría, en las Representaciones, en las oficinas de los Órganos Internos de Control de los Órganos Administrativos Desconcentrados y de las Entidades Coordinadas por la Secretaría, el Órgano Estatal de Control y, en su caso, el Órgano Municipal de Control, así como en los Módulos de Quejas y Denuncias correspondientes.

3.7. Auditoría

Los recursos del Programa podrán ser auditados por la Secretaría de la Función Pública, el Órgano Interno de Control en la SADER, la Secretaría de Hacienda y Crédito Público, la Auditoría Superior de la Federación y demás instancias que en el ámbito de sus respectivas atribuciones resulten competentes. **Transitorios**

PRIMERO.- Los presentes Lineamientos entrarán en vigor el día siguiente de su publicación en el Diario Oficial de la Federación.

SEGUNDO.- Continuará vigente lo dispuesto en los "Lineamientos por los que se establece el procedimiento administrativo de cancelación del registro de predios en el Directorio del Componente PROAGRO Productivo, del Programa de Fomento a la Agricultura, que deberán observar los servidores públicos de la Secretaría de Agricultura, Ganadería, Desarrollo Rural, Pesca y Alimentación", publicados en el DOF el 17 de noviembre de 2017, hasta en tanto no se emitan unos nuevos. En este caso por Secretaría de Agricultura, Ganadería, Desarrollo Rural, Pesca y Alimentación se entenderá Secretaría de Agricultura y Desarrollo Rural, y asimismo por PROAGRO Productivo se referirá al Programa PRODUCCIÓN PARA EL BIENESTAR.

TERCERO.- Las disposiciones específicas que se establezcan en el documento denominado Procedimiento Operativo, a que se refiere la fracción I del numeral 2.7 Mecánica Operativa del presente Acuerdo, entrarán en vigor a partir de su publicación en la página electrónica de la SADER (<https://sader.gob.mx>) y estarán vigentes hasta en tanto se publiquen unas nuevas disposiciones.

CUARTO.- La Unidad Responsable podrá emitir las disposiciones normativas complementarias, necesarias para la operación del Programa.

Ciudad de México, a 21 de enero de 2019.- El Secretario de Agricultura y Desarrollo Rural, **Víctor Manuel Villalobos Arámbula**.- Rúbrica.

Anexos

 <p>SADER Secretaría de Agricultura y Desarrollo Rural</p>	<p>ANEXO I.</p> <p>Documentos y/o información requerida para ser beneficiario del Programa PRODUCCIÓN PARA EL BIENESTAR</p>
---	---

I.- Del predio:

- I.1. Documento que acredita la propiedad del predio.
- I.2. Para predios localizados en distritos de riego: la boleta de pago de agua, constancia de pago de los derechos de uso del agua del ciclo agrícola en operación o permiso único de siembra.
En el caso de predios con pozos de riego: copia del documento que acredite la regularización en el uso del agua emitida por la Comisión Nacional del Agua (CONAGUA) o constancia actualizada del trámite para la regularización del uso de agua.
- I.3. Para el productor no propietario del predio, el documento legal de posesión derivada vigente (arrendamiento, usufructo, aparcería entre otros).
- I.4. Georreferencia del predio (incluida en el sistema informático no en el expediente físico).*
- I.5. Documentos que acredita la vinculación del incentivo para mejorar la productividad agrícola (para predios ya pagados). I.6 Entre otros.

De los productores. II.1.**Personas Físicas.**

- a. Identificación oficial vigente (del propietario y del productor).
- b. Clave Única de Registro de Población (CURP) (del propietario y del productor).
- c. Poder del representante conforme a la legislación civil del estado, en su caso.
- d. Comprobante de domicilio (aplica sólo al propietario del predio, cuando haya cambiado de domicilio).
- e. Documento donde se especifique el número de cuenta bancaria y la Clave Bancaria Estandarizada (CLABE) o los datos correspondientes a la Tarjeta del Bienestar que emita el área designada por el Gobierno Federal, en su caso.
- f. Entre otros.

Personas Morales (Propietario y/o productor):

- a. Identificación oficial vigente del representante legal.
- b. Clave Única de Registro de Población (CURP) del representante legal.
- c. Cédula de Identificación Fiscal (CIF) de la persona moral.
- d. Copia del Acta Constitutiva.
- e. Poder otorgado "para actos de administración" respecto de un predio registrado en el Programa (deberá ser otorgado conforme a la legislación civil del estado).
- f. Comprobante de domicilio de la persona moral; el domicilio debe coincidir con el domicilio fiscal señalado en la Cédula de Identificación Fiscal (CIF). (Aplica sólo al propietario del predio).
- g. Estado de cuenta bancario donde se especifique el número de cuenta bancaria y la Clave Bancaria Estandarizada (CLABE), en su caso.
- h. Relación de beneficiarios integrantes de la persona moral, donde se especifique el nombre completo, la CURP y la superficie que aporta cada uno de dichos integrantes. i. Entre otros.

La georreferencia no aplica para predios incorporados al Padrón de Producción para el Bienestar de productores ubicados en localidades indígenas de alta y muy alta marginación que se incorporen.

“Este Programa es público, ajeno a cualquier partido político. Queda prohibido su uso para fines distintos a los establecidos en el Programa”.

 <p>SADER Secretaría de Agricultura y Desarrollo Rural</p>	<p>ANEXO II</p> <p>Catálogo de Conceptos para la Vinculación del Incentivo del Programa PRODUCCIÓN PARA EL BIENESTAR</p>
---	--

No.	Conceptos	Clave	Subconcepto
1	Producción	1	Capacitación y asistencia técnica agrícola.
		2	Fertilizantes (incluye fertilizantes biológicos).
		3	Semillas criollas y/o mejoradas.
		4	Productos de control fitosanitario (incluye productos biológicos).
		5	Mano de obra.
		6	Yunta, maquinaria, equipo e implementos agrícolas.
		7	Pago de servicios y adquisición de combustibles.
2	Postcosecha	8	Comercialización.
		9	Almacenamiento.
		10	Empaquetado.
		11	Pago de transporte.
		12	Garantía para el acceso al crédito y financiamiento.*
		13	Inversión asociada a la apertura de un agronegocio.
3	Alimentación	14	Promoción de campañas de nutrición.

La Unidad Responsable podrá definir otros conceptos o subconceptos para la vinculación del incentivo.

* Los productores a los que se les autorice algún crédito a través de la Financiera Nacional de Desarrollo Agropecuario, Rural, Forestal y Pesquero, utilizando los incentivos del Programa PRODUCCIÓN PARA EL BIENESTAR.

“Este programa es público, ajeno a cualquier partido político. Queda prohibido el uso para fines distintos a los establecidos en el programa.”

<p>SADER Secretaría de Agricultura y Desarrollo Rural</p>	<p>ANEXO III Comprobante de Actualización de Datos y/o Acreditación de la Vinculación del Incentivo del Programa PRODUCCIÓN PARA EL BIENESTAR</p>
---	---

COMPROBANTE DE ACTUALIZACIÓN DE DATOS Y/O ACREDITACIÓN DE LA VINCULACIÓN DEL INCENTIVO PARA CONTRIBUIR A MEJORAR LA PRODUCTIVIDAD, AGRÍCOLA DEL PROGRAMA PRODUCCIÓN PARA EL BIENESTAR DEL CICLO _____

FOLIO DE TRÁMITE: _____

FOLIO PREDIO ID: _____ PREDIO / PREDIO SECUENCIAL: _____ DEL: _____

DDR: _____ CADER: _____

MPIO: _____ EJIDO: _____ ACTUALIZACIÓN
DE DATOS:

FECHA DE TRÁMITE: ___/___/___ (DD/MM/AAAA)

TIPO DE PERSONA: _____ RFC: _____

RFE: _____ CURP DEL PRODUCTOR: _____

NOMBRE O RAZÓN SOCIAL: _____

PRIMER APELLIDO: _____ SEGUNDO

APELLIDO: _____

SUPERFICIE SEMBRADA:

CULTIVO RÉGIMEN HÍDRICO CICLO SUP. SEMBRADA

_____ HA

_____ HA

TOTAL _____ HA

(ESTATUS JEFE DEL CADER: EJEMPLO: DICTAMINACIÓN PENDIENTE DEL JEFE DEL CADER) DATOS PARA DEPÓSITO DEL INCENTIVO EN CUENTA BANCARIA:

BANCO: _____ CUENTA: _____

CLABE: _____

ACREDITACIÓN DE LA VINCULACIÓN DEL INCENTIVO PARA CONTRIBUIR A MEJORAR LA PRODUCTIVIDAD:

<p>FECHA DE TRÁMITE: ___/___/___ (DD/MM/AAAA)</p> <p>DOCUMENTO CON QUE ACREDITA: CLAVE: _____</p> <p>DESCRIPCIÓN: _____</p> <p>FECHA DOCUMENTO ___/___/___ (DD/MM/AAAA)</p> <p>NOMBRE O RAZÓN SOCIAL DEL EMISOR: _____</p> <p>RFC DEL PROVEEDOR: _____ VINCULACIÓN</p> <p>DEL INCENTIVO PARA CONTRIBUIR A MEJORAR LA PRODUCTIVIDAD:</p> <p>CONCEPTO: CLAVE: _____ DESCRIPCIÓN: _____</p> <p>SUBCONCEPTO: CLAVE: _____ DESCRIPCIÓN: _____</p> <p>FECHA DE TRÁMITE: ___/___/___ (DD/MM/AAAA)</p> <p>DOCUMENTO CON QUE ACREDITA: CLAVE: _____ DESCRIPCIÓN: _____</p> <p>FECHA DOCUMENTO ___/___/___ (DD/MM/AAAA)</p>

NOMBRE O RAZÓN SOCIAL DEL EMISOR: _____	
RFC DEL PROVEEDOR: _____	VINCULACIÓN
DEL INCENTIVO PARA CONTRIBUIR A MEJORAR LA PRODUCTIVIDAD:	
CONCEPTO: CLAVE: _____	DESCRIPCIÓN: _____
SUBCONCEPTO: CLAVE: _____	DESCRIPCIÓN: _____
FECHA DE TRÁMITE: __/__/____ (DD/MM/AAAA)	
DOCUMENTO CON QUE ACREDITA: CLAVE: _____	
DESCRIPCIÓN: _____	
FECHA DOCUMENTO __/__/____ (DD/MM/AAAA)	
NOMBRE O RAZÓN SOCIAL DEL EMISOR: _____ RFC	
DEL PROVEEDOR:	

VINCULACIÓN DEL INCENTIVO PARA CONTRIBUIR A MEJORAR LA PRODUCTIVIDAD:	
CONCEPTO: CLAVE: _____	DESCRIPCIÓN: _____
SUBCONCEPTO: CLAVE: _____	DESCRIPCIÓN: _____

**NOMBRE Y FIRMA DEL
 PRODUCTOR**

**NOMBRE Y FIRMA
 ENCARGADO DEL
 TÉCNICO DE CADER**

**NOMBRE Y FIRMA DEL JEFE SELLO DEL CADER
 DEL CADER**

MANIFIESTO BAJO PROTESTA DE DECIR VERDAD QUE LA INFORMACIÓN AQUÍ ASENTADA Y LA DOCUMENTACIÓN ENTREGADA A LA SADER, DURANTE EL PROCESO DE ACTUALIZACIÓN DE DATOS Y/O ACREDITACIÓN DEL INCENTIVO SON CIERTOS.

ME COMPROMETO A CUMPLIR CON LOS REQUISITOS Y OBLIGACIONES ESTABLECIDAS EN LOS LINEAMIENTOS Y DEMÁS NORMATIVIDAD APLICABLE AL PROGRAMA PRODUCCIÓN PARA EL BIENESTAR EN LOS TÉRMINOS Y PLAZOS ESTABLECIDOS, QUE ENTRE OTROS SON, SEMBRAR LA SUPERFICIE ELEGIBLE OBJETO DEL INCENTIVO, APLICAR EL INCENTIVO PARA LOS FINES AUTORIZADOS Y VINCULAR EL INCENTIVO PARA CONTRIBUIR AL MEJORAMIENTO DE LA PRODUCTIVIDAD AGRÍCOLA, MANTENER ACTUALIZADO MIS DATOS, PERMITIR LAS VERIFICACIONES, AUDITORÍAS, INSPECCIONES Y SOLICITUDES DE INFORMACIÓN POR PARTE DE LAS UNIDADES RESPONSABLES, LAS INSTANCIAS EJECUTORAS, INSTANCIAS FISCALIZADORAS O DE CUALQUIER OTRA AUTORIDAD COMPETENTE, CON EL FIN DE VERIFICAR LA CORRECTA APLICACIÓN DE LOS RECURSOS OTORGADOS; ASÍ COMO LA SUPERVISIÓN DE PARTE DE LAS INSTANCIAS DE LA SECRETARÍA Y LAS QUE ÉSTA DETERMINE.

DE LO CONTRARIO, CONOZCO QUE LA SANCIÓN DEL INCUMPLIMIENTO DE LAS OBLIGACIONES ANTES SEÑALADAS O DE CUALQUIER OTRA DISPUESTA EN LA NORMATIVIDAD APLICABLE PUEDE SER LA SUSPENSIÓN DEL PAGO O LA BAJA DEFINITIVA DEL PREDIO DEL PADRÓN DEL PROGRAMA, SIN PERJUICIO DE OTRAS ACCIONES JURÍDICAS O ADMINISTRATIVAS QUE EMPRENDA LA SADER O CUALQUIER OTRA AUTORIDAD.

AHORA BIEN, EN CUANTO LA SADER EFECTÚE EL DEPÓSITO DEL IMPORTE QUE ME CORRESPONDA EN DICHA CUENTA, ME DOY POR PAGADO. CON ESTE DOCUMENTO ME HAGO SABEDOR DE QUE LA SADER SE RESERVA EL DERECHO DE EMITIR EL INCENTIVO MEDIANTE OTRA FORMA DE PAGO, CUANDO ASÍ LO DETERMINE.

EN EL MISMO SENTIDO, ME DOY POR ENTERADO QUE LOS DATOS PERSONALES RECABADOS SERÁN PROTEGIDOS, INCORPORADOS Y TRATADOS DE CONFORMIDAD CON LA LEY DE LA MATERIA.

LA EMISIÓN DE ESTE DOCUMENTO NO IMPLICA LA ENTREGA DEL INCENTIVO, EL CUAL ESTA SUJETO A DISPONIBILIDAD PRESUPUESTAL Y CUMPLIMIENTO NORMATIVO.

"Este Programa es público, ajeno a cualquier partido político. Queda prohibido su uso para fines distintos a los establecidos en el Programa."

 <p>SADER Secretaría de Agricultura y Desarrollo Rural</p>	<p>ANEXO IV Aviso al Productor de Causa de No Procedencia del Trámite de Actualización de Datos del Programa PRODUCCIÓN PARA EL BIENESTAR</p>
---	---

AVISO AL PRODUCTOR DE CAUSA DE NO PROCEDENCIA DEL TRÁMITE DE ACTUALIZACIÓN DE DATOS DEL PROGRAMA PRODUCCIÓN PARA EL BIENESTAR _____

FOLIO DE TRÁMITE: _____

FOLIO PREDIO ID: _____ PREDIO / PREDIO SECUENCIAL: _____

FECHA DE TRÁMITE: ___/___/___ (DD/MM/AAAA)

DEL: _____ DDR: _____

CADER: _____ MPIO: _____

EJIDO: _____

TIPO DE PERSONA: _____ CURP DEL PRODUCTOR: _____

RFC: _____

NOMBRE O RAZÓN SOCIAL: _____

PRIMER APELLIDO: _____

SEGUNDO APELLIDO: _____

EN CUMPLIMIENTO CON LO ESTABLECIDO POR LA LEY FEDERAL DE PROCEDIMIENTO ADMINISTRATIVO; CON FUNDAMENTO Y PARA LOS EFECTOS PREVISTOS EN LOS LINEAMIENTOS APLICABLES AL PROGRAMA PRODUCCIÓN PARA EL BIENESTAR VIGENTES, NOTIFICO A USTED LA NO PROCEDENCIA DEL TRÁMITE DE ACTUALIZACIÓN DE DATOS DE DICHO PROGRAMA PARA EL CICLO AGRÍCOLA _____ POR EL SIGUIENTE MOTIVO:

_____ (ESPECIFICAR)

EN EL EXPEDIENTE FALTAN EL DOCUMENTO DE TIPO: _____
DESCRIPCIÓN:

EN ESTE ACTO ME DOY POR NOTIFICADO QUE EN MI EXPEDIENTE FALTA(N) EL (LOS) DOCUMENTO(S) ARRIBA SEÑALADO(S), EL (LOS) CUAL(ES) DEBERÉ PRESENTAR A MÁS TARDAR EL DÍA _____ PARA TENER DERECHO AL INCENTIVO DEL PROGRAMA PRODUCCIÓN PARA EL BIENESTAR EN EL CICLO _____, CONSCIENTE DE QUE DE NO PRESENTARLOS NO ME SERÁN OTORGADOS LOS BENEFICIOS QUE ME PUDIERAN CORRESPONDER EN EL CICLO MENCIONADO.

EN EL MISMO SENTIDO, ME DOY POR ENTERADO QUE LOS DATOS PERSONALES RECABADOS SERÁN PROTEGIDOS, INCORPORADOS Y TRATADOS DE CONFORMIDAD CON LA LEY DE LA MATERIA.

NOMBRE Y FIRMA DEL PRODUCTOR

NOMBRE Y FIRMA NOMBRE Y FIRMA SELLO DEL

ENCARGADO DEL DEL JEFE DEL CADER CADER TÉCNICO DE CADER

“Este Programa es público, ajeno a cualquier partido político. Queda prohibido su uso para fines distintos a los establecidos en el Programa.”

<p>SADER Secretaría de Agricultura y Desarrollo Rural</p>	<p>ANEXO V Carta de Declaración del Productor Bajo Protesta de Decir Verdad que Vinculó el Incentivo para Contribuir a Mejorar la Productividad Agrícola</p>
---	--

(Sólo aplica para el estrato de pequeño productor)

PROGRAMA PRODUCCIÓN PARA EL BIENESTAR

(Lugar) _____, a ____ de _____ 201 ____

SECRETARÍA DE AGRICULTURA Y

DESARROLLO RURAL (SADER)

PRESENTE.

El que suscribe (nombre del productor o del representante legal) _____ con CURP / R.F.C. (Física/Moral) _____, como productor del predio denominado _____ (nombre del predio), registrado en el Padrón del PROGRAMA PRODUCCIÓN PARA EL BIENESTAR con el folio de predio No. _____ (el encargado del técnico del CADER lo asentará), con domicilio en _____

_____ ; mismo que señalo para oír y recibir toda clase de notificaciones, por medio de la presente, DECLARO BAJO PROTESTA DE DECIR VERDAD que he realizado las acciones que vinculan el incentivo del PROGRAMA PRODUCCIÓN PARA EL BIENESTAR consistentes en:

Concepto: _____

Subconcepto:

Acciones de vinculación con la productividad:

Fecha de las acciones de vinculación con la productividad (dd/mm/aaaa): __ / __ / ____

Importe: \$ _____

Correspondiente al ciclo agrícola Otoño-Invierno () Primavera-Verano () (señalar con una "x" el campo del ciclo en comento) del año _____ (indicar período) y que fueran comprometidas, en cumplimiento a lo señalado por los Lineamientos aplicables al PROGRAMA PRODUCCIÓN PARA EL BIENESTAR, a su Procedimiento Operativo y en las disposiciones emanadas para dicho Programa.

PROTESTO LO NECESARIO

(NOMBRE Y FIRMA O HUELLA DIGITAL DEL PRODUCTOR O REPRESENTANTE LEGAL)

“Este Programa es público, ajeno a cualquier partido político. Queda prohibido su uso para fines distintos a los establecidos en el Programa.”

<p>SADER Secretaría de Agricultura y Desarrollo Rural</p> 	<p>ANEXO VI Diagrama de Flujo del Programa PRODUCCIÓN PARA EL BIENESTAR</p>
---	---

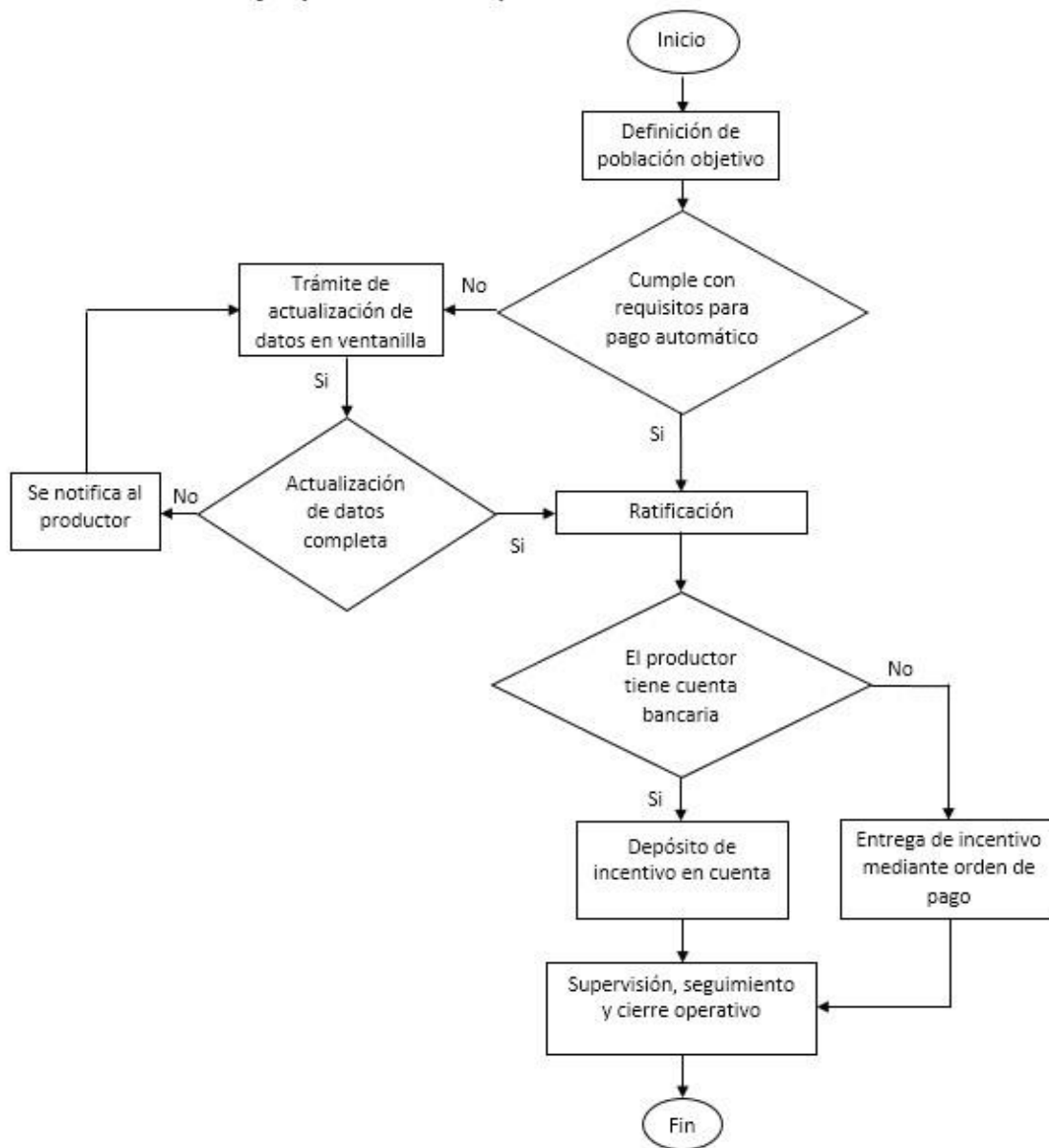

“Este Programa es público, ajeno a cualquier partido político. Queda prohibido su uso para fines distintos a los establecidos en el Programa.”

PODER EJECUTIVO

SECRETARÍA DE AGRICULTURA Y DESARROLLO RURAL

ACUERDO por el que se emiten las Reglas de Operación del Programa de Abasto Rural a cargo de Diconsa, S.A. de C.V. (DICONSA), para el ejercicio fiscal 2019.

Al margen un sello con el Escudo Nacional, que dice: Estados Unidos Mexicanos.- SADER.- Secretaría de Agricultura y Desarrollo Rural.

VÍCTOR MANUEL VILLALOBOS ARÁMBULA, Secretario de Agricultura y Desarrollo Rural, con fundamento en los artículos 4, párrafo tercero, 25, 26, 27, fracción XX y 28, párrafo decimotercero de la Constitución Política de los Estados Unidos Mexicanos; 9, 12, 17, 23, 26, 35 y Artículo Décimo Séptimo Transitorio de las modificaciones publicadas en el Diario Oficial de la Federación el 30 de noviembre de 2018, de la Ley Orgánica de la Administración Pública Federal; 4 de la Ley Federal de Procedimiento Administrativo; 1, 9, 12, 13, 32, 33, 34, 35, 37, 38 y 39 de la Ley de Planeación; 75 y 77 de la Ley Federal de Presupuesto y Responsabilidad Hacendaria y 176 de su Reglamento; 1, 7, 8, 32, 53, 54, 55, 56, 58, 59, 60, 61, 72, 79 primer párrafo, 80, 86, 87, 104, 140, 143, 164, 178, 183, 190 fracciones I y II y 191 de la Ley de Desarrollo Rural Sustentable; 1 y 70 fracciones I, XV, XIX, XX, XXVI y XXXVIII de la Ley General de Transparencia y Acceso a la Información Pública; 3, fracción XII, 26, 27 y 32, los Anexos 11, 25 y 26, y los Artículos Tercero, Quinto y Décimo Tercero Transitorios del Decreto de Presupuesto de Egresos de la Federación para el Ejercicio Fiscal 2019; y los Artículos 1, 3 y 5, fracción XXII del Reglamento Interior de la Secretaría de Agricultura, Ganadería, Desarrollo Rural, Pesca y Alimentación, y

CONSIDERANDO

Que la Constitución Política de los Estados Unidos Mexicanos, establece en su Artículo 25 que corresponde al Estado la rectoría del desarrollo nacional para garantizar que sea integral y sustentable, que fortalezca la Soberanía de la Nación y su régimen democrático y que, mediante el fomento del crecimiento económico y el empleo, así como una más justa distribución del ingreso y la riqueza, permita el pleno ejercicio de la libertad y la dignidad de los individuos, grupos y clases sociales;

Que la Ley Federal de Presupuesto y Responsabilidad Hacendaria, dispone que la Cámara de Diputados en el Presupuesto de Egresos, podrá señalar los programas, a través de los cuales se otorguen subsidios, que deberán sujetarse a reglas de operación con el objeto de asegurar que la aplicación de los recursos públicos se realice con eficiencia, eficacia, economía, honradez y transparencia. Asimismo, se señalarán en el Presupuesto de Egresos los criterios generales a los cuales se sujetarán las reglas de operación de los programas;

Que los programas de subsidios del Ramo Administrativo 08, "Agricultura y Desarrollo Rural", entre ellos, el Programa de Abasto Rural a cargo de Diconsa, S.A. de C.V. (DICONSA), se destinarán, en las entidades federativas, en los términos de las disposiciones aplicables, exclusivamente a la población en condiciones de pobreza, de vulnerabilidad, de adultos mayores, de rezago y de marginación, de acuerdo con los criterios de resultados que defina el Consejo Nacional de Población y a las evaluaciones del Consejo Nacional de Evaluación de la Política de Desarrollo Social, en los programas que resulte aplicable y la Declaratoria de Zonas de Atención Prioritaria formulada por la Cámara de Diputados, mediante acciones que promuevan la superación de la pobreza a través de la educación, la salud, la alimentación nutritiva y de calidad, la generación de empleo e ingreso, autoempleo y capacitación; protección social y programas asistenciales; y el fomento del sector social de la economía;

Que en el Artículo Décimo Séptimo Transitorio del DECRETO por el que se reforman, adicionan y derogan diversas disposiciones de la Ley Orgánica de la Administración Pública Federal, publicado en el Diario Oficial de la Federación el viernes 30 de noviembre de 2018, se estipula que a partir de la entrada en vigor del presente Decreto la entidad descentralizada denominada Diconsa, S.A. de C.V., quedó sectorizada en la Secretaría de Agricultura y Desarrollo Rural;

Que los artículos 26, 27 y 32 del Decreto del Presupuesto de Egresos de la Federación para el Ejercicio Fiscal 2019, publicado el 28 de diciembre de 2018 en el Diario Oficial de la Federación, establece los criterios generales a que deberán sujetarse las reglas de operación de los programas federales; asimismo, que en los Anexos 11, 25 y 26 del propio Decreto, se señala al Programa de Abasto Rural como uno de los principales programas sujetos a reglas de operación del Sector Agricultura y Desarrollo Rural; y

Que para contribuir a las Directrices hacia el Plan Nacional de Desarrollo 2019-2024, establecidas en el Manual de Programación y Presupuesto 2019, este Programa se encuentra alineado a la Directriz 3 “Desarrollo Económico Incluyente”, que tiene como finalidad elevar el ingreso de los productores y el empleo rural.

En este tenor, he tenido a bien expedir el siguiente:

ACUERDO POR EL QUE SE EMITEN LAS REGLAS DE OPERACIÓN DEL PROGRAMA DE ABASTO RURAL A CARGO DE DICONSA, S.A. DE C.V. (DICONSA), PARA EL EJERCICIO FISCAL 2019.

CONTENIDO

TITULO PRIMERO. Disposiciones Generales

Capítulo I. Objeto del Programa

Capítulo II. Programa de Abasto Rural

Capítulo III. Lineamientos Generales

TITULO SEGUNDO. Disposiciones Complementarias

Capítulo I. Derechos, Obligaciones y Exclusiones

Capítulo II. Prohibiciones y Excusa de los Servidores Públicos

Capítulo IV. Solicitudes de Información

Capítulo V. Prevención Social de la Violencia y la Delincuencia

ANEXOS

Anexo I. Canasta DICONSA

Anexo II. Catálogo de Productos Comercializados por DICONSA, S.A. de C.V.

Anexo III. Solicitud de Apertura de Tienda

Anexo IV. Indicadores del Programa

Anexo V. Formato para la verificación de Abasto Local Suficiente y Adecuado en el área de influencia de la tienda

Anexo VI. Modelo de Excusa para los Servidores Públicos

Anexo VII. Diagrama de Flujo – Proceso de Selección del Programa de Abasto Rural a cargo de DICONSA, S.A. de C.V.

TITULO PRIMERO. Disposiciones Generales

Capítulo I. Objeto del Programa

Disposiciones Generales

Artículo 1. El presente Acuerdo tiene como objeto establecer las Reglas de Operación (Reglas) que estarán vigentes para el Ejercicio Fiscal 2019, para la ejecución del Programa de Abasto Rural.

En México el acceso a la alimentación se establece como un derecho a través de importantes instrumentos jurídicos, tales como la Constitución Política, la Ley General de Desarrollo Social y la Ley General de Salud. Adicionalmente, México se ha incorporado a importantes acuerdos internacionales en materia alimentaria, tal como los Objetivos de Desarrollo Sostenible, que consideran poner fin al hambre, lograr la seguridad alimentaria y la mejora de la nutrición.

El derecho de acceso a la alimentación se encuentra estrechamente vinculado al acceso a la condición de seguridad alimentaria de mujeres y hombres, niñas y niños sin distinción de raza, color, sexo, idioma, religión, opinión política o de otro orden, origen nacional o social, posesiones, nacimiento u otra condición. De acuerdo a la FAO, la seguridad alimentaria es la situación donde las personas tienen acceso físico y económico a suficientes alimentos inocuos y nutritivos para satisfacer sus necesidades nutricionales y sus preferencias alimentarias a fin de llevar una vida activa y sana. La seguridad alimentaria considera las siguientes dimensiones básicas: a) la disponibilidad de los alimentos, b) acceso a los mismos y/o capacidad de adquisición de las personas, c) su consumo o utilización biológica, d) estado nutricional y e) permanencia en el acceso a los alimentos.

Por lo anterior, para garantizar el derecho de acceso a la alimentación de las personas, es necesario disponer de un abasto de alimentos de calidad.

Dado que la población que habita en localidades de alta y muy alta marginación padece de un acceso insuficiente a productos básicos y complementarios de calidad y su capacidad de adquirirlos es baja en función de su nivel de ingresos, el Programa de Abasto Rural a cargo de DICONSA, S.A. de C.V. ha establecido como su población potencial al conjunto de localidades de 14,999 habitantes o menos, catalogadas por el Consejo Nacional de Población (CONAPO) como de alta o muy alta marginación, que en 2010 representaron un total de 84,722 localidades en las que residen aproximadamente 24.3 millones de personas.

De esta manera, las acciones del Programa están encaminadas a brindar abasto de bienes básicos y complementarios económicos y de calidad a la población que habita en las localidades de alta y muy alta marginación, contribuyendo así a la atención de las dimensiones de la seguridad alimentaria, relacionadas con el acceso físico y económico a los alimentos.

Con base en los datos obtenidos del Directorio Nacional de Tiendas de DICONSA, S.A. de C.V., un 59.36 % de los encargados de tiendas, son mujeres, y el 40.64% son hombres; reflejándose el 1.44 que es la razón de la proporción mujeres/hombres, la cual es mayor que la razón del 1.07 de la proporción hombres/mujeres a nivel nacional.

Las presentes Reglas de Operación tienen como objetivo establecer las principales características y ámbitos de acción del Programa para asegurar una aplicación eficiente, eficaz y transparente de los recursos públicos destinados a su ejecución y para que la población conozca la forma de acceder a los beneficios y su mecánica de operación.

Capítulo II

Programa de Abasto Rural

Artículo 2. Objetivo General de Programa

Contribuir a fortalecer el cumplimiento efectivo del derecho social a la alimentación, facilitando el acceso físico o económico a los productos alimenticios, para mejorar la seguridad alimentaria de la población que habita en las localidades de alta o muy alta marginación.

Artículo 3. Objetivo específico

Facilitar el acceso físico o económico a productos básicos y complementarios económicos y de calidad, en forma eficaz y oportuna, para mejorar la seguridad alimentaria de la población en localidades de alta o muy alta marginación con cobertura de tienda DICONSA.

Artículo 4. Glosario de Términos

Para efectos y aplicación del Programa, en las presentes Reglas de Operación independientemente de que el término se utilice en plural o singular, se entenderá por:

- I. **Abasto Local Suficiente y Adecuado.-** Se entenderá que una localidad tiene esta característica cuando en el comercio local exista disponibilidad de todos los productos de la Canasta DICONSA establecidos en el Anexo II de estas Reglas, y los precios de venta sean menores o equivalentes a los ofrecidos por DICONSA. Dicha característica se verificará con el formato del anexo VI de estas Reglas, mediante una visita que personal de DICONSA realice a las localidades elegibles donde se solicite la apertura de una Tienda.
- II. **Cadenas Productivas.-** Sistema que desarrolla en un sitio de internet una cadena para cada institución gubernamental a la que ésta invita a todos sus distribuidores y proveedores con los que mantiene una relación comercial o de negocio. Cada cadena se convierte en un mercado electrónico en donde se da intercambio de información, productos y servicios. Las empresas afiliadas a cada cadena pueden tener acceso a los servicios financieros y no financieros de Nafinsa. DICONSA registra en dicho sistema las cuentas por pagar a sus proveedores, para que éstos realicen operaciones a través de Factoraje.
- III. **Canasta DICONSA.-** productos contenidos en el Anexo II de las presentes Reglas de Operación.
- IV. **Capital de Trabajo.-** Cantidad de artículos que DICONSA asigna a cada Tienda con base en el Inventario Óptimo, que se calcula a partir de los resultados del estudio socioeconómico. Dicha mercancía es con la que se constituye e inicia la operación de la Tienda. El monto asignado en productos deberá ser suficiente para cubrir por lo menos 21 días de venta, con el fin de asegurar el abasto.

- V. **Capital Comunitario (CC).**- Recursos aportados por la comunidad para adquirir productos adicionales a los asignados por DICONSA para la operación de la Tienda. El monto del Capital Comunitario es variable de acuerdo a las aportaciones que haga la comunidad.
- VI. **CENFEMUL.**- Catálogo de Claves de Entidades Federativas, Municipios y Localidades, cambió su nombre a Catálogo Único de Claves de Áreas Geoestadísticas Estatales, Municipales y Localidades; se menciona en la Norma Técnica sobre Domicilios Geográficos.
- VII. **Comité de Abasto.**- Instancia de representación social constituida en Asamblea Comunitaria y cuyo objetivo es representar a su comunidad ante DICONSA y facilitar la operación de la tienda.
- VIII. **Consejo Comunitario de Abasto.**- Presidentes de los Comités de Abasto que para cada almacén rural son elegidos para constituirse en su instancia de representación con personalidad jurídica.
- IX. **Conapo.**- Consejo Nacional de Población.
- X. **Coneval.**- Consejo Nacional de Evaluación de la Política de Desarrollo Social.
- XI. **Consejo de Administración.**- Órgano de gobierno de DICONSA que asume la dirección, supervisión, control y coordinación de la administración de la Empresa, el cual está integrado por un Presidente y 12 Consejeros(as) Propietarios(as) quienes asisten con derecho de voz y voto a las reuniones ordinarias y extraordinarias del mismo.
- XII. **Cuestionario Único de Información Socioeconómica (CUIS).**- Instrumento de recolección que capta la información necesaria de los datos de la o el beneficiario de los padrones de personas, así como para la evaluación de la pobreza multidimensional (contexto territorial, bienestar económico y carencias sociales), y para la evaluación de criterios de selección de los programas sociales.
- XIII. **Cuestionario Único de Obras y Servicios (CUOS).**- Cuestionario diseñado por la SEDESOL para el registro de obras de infraestructura o servicios en los que se ejercieron recursos públicos en áreas de participación social.
- XIV. **Cuestionario Único de Actores Sociales (CUAS).**- Cuestionario diseñado por la SEDESOL para el registro de actores sociales que reciben algún apoyo.
- XV. **Cuestionario Complementario (CC).**- Instrumento de recolección, adicional al CUIS/CUOS/CUAS, que capta información específica que el programa requiere para determinar la elegibilidad de las susceptibles personas beneficiarias, así como conocer características socioeconómicas adicionales del hogar, sus integrantes, vivienda, localidades u organizaciones. **XVI. DICONSA.**- DICONSA, S.A. de C.V.
- XVII. **Discriminación.**- Es toda distinción, exclusión, restricción o preferencia que, por acción u omisión, con intención o sin ella, no sea objetiva, racional ni proporcional y tenga por objeto o resultado obstaculizar, restringir, impedir, menoscabar o anular el reconocimiento, goce o ejercicio de los derechos humanos y libertades, cuando se base en uno o más de los siguientes motivos: el origen étnico o nacional, el color de piel, la cultura, el sexo, el género, la edad, las discapacidades, la condición social, económica, de salud o jurídica, la religión, la apariencia física, las características genéticas, la situación migratoria, el embarazo, la lengua, las opiniones, las preferencias sexuales, la identidad o filiación política, el estado civil, la situación familiar, las responsabilidades familiares, el idioma, los antecedentes penales o cualquier otro motivo.
- XVIII. **Discriminación contra las mujeres.**- Denotará toda distinción exclusión o restricción basada en el sexo que tenga por objeto o por resultado menoscabar o anular el reconocimiento, goce o ejercicio por la mujer, independientemente de su estado civil, sobre la base de la igualdad del hombre y la mujer, de los derechos humanos y las libertades fundamentales en las esferas política, económica, social, cultural y civil o en cualquier otra esfera.
- XIX. **Emergencia.**- Situación anormal que puede causar un daño a la sociedad y propiciar un riesgo excesivo para la seguridad e integridad de la población en general, generada o asociada con la inminencia, alta probabilidad o presencia de un agente perturbador. Se atiende a partir de una declaratoria de emergencia de SEGOB.
- XX. **FAO.**- Organización de las Naciones Unidas para la Alimentación y la Agricultura (Por sus Siglas en inglés "Food and Agriculture Organization").

- XXI. Hogar.-** Conjunto de personas que hacen vida en común dentro de una misma vivienda, unidos o no por parentesco y que comparten los gastos de manutención y preparan los alimentos en la misma cocina.
- XXII. Incluyente.-** Que incluye. Caso particular refiere a la inclusión de la mujer en el ámbito socioeconómico-financiero para participar en igualdad de derechos en la atención de las tiendas y la administración financiera de la familia.
- XXIII. INEGI.-** Instituto Nacional de Estadística y Geografía.
- XXIV. Inventario Óptimo.-** Cantidad de artículos con presentaciones y promedios de compra que corresponden a los hábitos de consumo en la localidad en donde se solicita la apertura de la Tienda y de su área geográfica de influencia, mismo que se actualizará con la medición de los desplazamientos periódicos de mercancía en tienda.
- XXV. Localidad.-** De acuerdo con el Marco Geoestadístico es el lugar ocupado con una o más edificaciones utilizadas como viviendas, las cuales pueden estar habitadas o no, este lugar es reconocido por un nombre dado por alguna disposición legal o la costumbre.
- XXVI. Localidad estratégica.-** Aquella que no siendo objetivo es considerada por el H. Consejo de Administración de DICONSA como localidad pertinente para la apertura de tienda por razones de logística, sociales o de política pública.
- XXVII. Margen de Ahorro.-** Diferencia de los precios promedio nacionales de la Canasta DICONSA ofrecida en tiendas privadas locales y en tiendas DICONSA, expresada en porcentaje.
- XXVIII. Matriz de Indicadores para Resultados (MIR).-** Es una herramienta de planeación que en forma resumida, sencilla y armónica establece con claridad los objetivos de un programa, incorpora los indicadores que miden dichos objetivos y sus resultados esperados. También identifica los medios para obtener y verificar la información de los indicadores e incluye los riesgos y contingencias que pueden afectar el desempeño del programa.
- XXIX. PAR.-** Programa de Abasto Rural a cargo de DICONSA, S.A. de C.V.
- XXX. Perspectiva de género.-** Se refiere a la metodología y los mecanismos que permiten identificar, cuestionar y valorar la discriminación, desigualdad y exclusión de las Mujeres, que se pretende justificar con base en las diferencias biológicas entre mujeres y hombres, así como las acciones que deben emprenderse para actuar sobre los factores de género y crear las condiciones de cambio que permitan avanzar en la construcción de la igualdad de género.
- XXXI. Poligonal.-** Zona de influencia de la Tienda que se constituye como el área geográfica para programar las acciones de abasto y servicios que presta DICONSA a al interior de tal delimitación.
- XXXII. Productos básicos.-** Se refiere a los productos que integran la Canasta DICONSA y que se enlistan en el Anexo II de estas Reglas.
- XXXIII. Productos complementarios DICONSA.-** Se refiere a los productos que se enlistan en el Anexo III de estas Reglas, diferentes de los contenidos en la Canasta DICONSA.
- XXXIV. Productos enriquecidos.-** Se refiere a los productos a los que en su proceso de fabricación se les agregan sustancias que mejoran o enriquecen su calidad nutritiva, tales como proteínas, vitaminas y minerales. Dicho enriquecimiento es por iniciativa de los fabricantes o bien de DICONSA en el caso de los artículos de marca propia, como son la harina de maíz, pasta para sopa y polvo para preparar bebida sabor a chocolate. Con ello se contribuye el mejoramiento de la nutrición de la población objetivo.
- XXXV. Programa.-** Programa de Abasto Rural a cargo de DICONSA, S.A. de C.V.
- XXXVI. PUB.-** Padrón Único de Beneficiarios.- Base de datos que contiene la información de todos los padrones de beneficiarios de todos los Programas de Desarrollo Social.
- XXXVII. Puntos de Venta.-** Tienda y Tienda Móvil.
- XXXVIII. Reglas.-** Reglas de Operación del Programa de Abasto Rural a cargo de DICONSA, S.A. de C.V.
- XXXIX. SADER.-** Secretaría de Agricultura y Desarrollo Rural.
- XL. Servicios Financieros.-** Actividades destinadas a satisfacer necesidades de tipo monetario y/o bancario de las localidades rurales atendidas por DICONSA, así como a introducir y fomentar en éstas la cultura del ahorro. Previa autorización de las instancias financieras correspondientes, se podrán prestar los siguientes servicios: dispersión de apoyos gubernamentales, pago por

consumo de servicios (agua, luz, teléfono, predial, impuestos, etc.), depósitos en cuenta propia y de terceros, retiros y consultas de saldo y venta de tiempo aire para teléfonos celulares, entre otros.

- XLI. SFP.-** Secretaría de la Función Pública.
- XLII. SHCP.-** Secretaría de Hacienda y Crédito Público.
- XLIII. SIFODE.-** Sistema de Focalización de Desarrollo, es una herramienta administrada por la Secretaría de Desarrollo Social, mediante la Dirección General de Geoestadística y Padrones de Beneficiarios, cuyo objetivo es la focalización de participantes para la atención por parte de los programas sociales a través de la integración de información socioeconómica, modelos de evaluación y la contribución al establecimiento de criterios de elegibilidad para la atención de las y los beneficiarios.
- XLIV. Tienda.-** Punto de Venta fijo donde se concreta el servicio de abasto de DICONSA a la comunidad mediante la oferta de productos surtidos por el almacén.
- XLV. Tienda Móvil -** Equipo de transporte habilitado como Punto de Venta itinerante, donde se concreta el servicio de abasto de DICONSA.
- XLVI. Unidad de Servicios a la Comunidad.-** Tienda que cuente por lo menos con tres de los siguientes servicios adicionales al abasto: correo, pago de servicios, anuncios por altavoz, entrega de apoyos de programas interinstitucionales, telefonía, Internet, acopio y trueque de producción local, venta de frutas, verduras y productos de la comunidad, carnicería y radio civil, entre otros.
- XLVII. Vivienda.-** Espacio fijo delimitado generalmente por paredes y techos de cualquier material, con entrada independiente, que se construyó o adaptó para el alojamiento de personas.
- XLVIII. Violencia contra las mujeres.-** Cualquier acción u omisión, basada en su género, que les cause daño o sufrimiento psicológico, físico, patrimonial, económico, sexual o la muerte tanto en el ámbito privado como en el público.

Capítulo III

Lineamientos Generales

Artículo 5. Población Objetivo

Localidades de alta y muy alta marginación de entre 200 y 14,999 habitantes que no cuenten con un servicio de Abasto Local Suficiente y Adecuado.

Artículo 6. Cobertura del Programa

El Programa tendrá una cobertura nacional, atendiendo a la población que se encuentre en localidades que tengan al menos alguna de las siguientes características:

- Ser de alta o muy alta marginación, con un rango de población de entre 200 y 14,999 habitantes, que no cuenten con un servicio de Abasto Local Suficiente y Adecuado.
- Contar con Tiendas en funcionamiento que hayan sido instaladas de acuerdo con Reglas de Operación de ejercicios fiscales anteriores.
- Ser de alta o muy alta marginación con población de menos de 200 habitantes, que no cuenten con un servicio de Abasto Local Suficiente y Adecuado, y que sean aprobadas por el Consejo de Administración para el cumplimiento de los objetivos del Programa.
- Ser de creación posterior al Censo 2010, que no cuenten con una estimación de su grado de marginación, que se encuentren ubicadas en municipios de alto o muy alto grado de marginación o con alto y muy alto índice de rezago social, que no cuenten con un servicio de Abasto Local Suficiente y Adecuado, y que sean aprobadas por el Consejo de Administración para el cumplimiento de los objetivos del Programa.
- Ser de alta o muy alta marginación, con un rango de población de entre 200 y 14,999 habitantes, que cuenten con servicio de Abasto Local Suficiente y Adecuado, y que sean aprobadas por el Consejo de Administración para el cumplimiento de los objetivos del Programa, con base en la información recolectada con el Anexo V de las presentes reglas de operación.

El grado de marginación de las localidades puede ser consultado en www.gob.mx/conapo; el número de habitantes de las localidades puede ser consultado en www.inegi.org.mx, y el índice de rezago social en www.coneval.gob.mx.

Artículo 7. Requisitos Generales para el Otorgamiento de los Incentivos

El acceso a los apoyos del Programa es a través del funcionamiento de Tiendas administradas por la comunidad y operadas por una persona Encargada de Tienda que elige la comunidad, según lo establecido en el artículo 10. Fracción II, inciso i).

Los criterios a aplicar por DICONSA para autorizar la apertura de una Tienda y los requisitos que las y los solicitantes deberán cubrir son los siguientes:

Criterios	Requisitos
1. Que en localidades que cumplan con lo establecido en el artículo 6 párrafos segundo, tercero o cuarto de las presentes Reglas, exista interés en la instalación de una Tienda Comunitaria y que las y los solicitantes estén de acuerdo en aportar el local.	1. Enviar Solicitud de Apertura de Tienda ingresando al Catálogo Nacional de Trámites y Servicios del Estado (CNTSE) en la página www.gob.mx , a la cual podrá también acceder desde las páginas de DICONSA (http://www.gob.mx/diconsa). En caso de no contar con acceso a internet, una o un representante de la comunidad interesada podrá solicitar y entregar al personal de DICONSA la Solicitud de Apertura de Tienda (Anexo IV) que deberá ser suscrita por al menos quince jefes o jefas de familia.

La ubicación de las instalaciones de DICONSA donde se puede entregar la Solicitud de Apertura de Tienda está disponible para consulta en:

<http://www.diconsa.gob.mx/tf/arch/DA/Directorio%20Sucursales%20y%20Unidades%20Operativas.docx>

<http://www.diconsa.gob.mx/tf/arch/DA/Directorio%20de%20Almacenes.xlsx>

Artículo 8. Tipos y Montos de Apoyo

El tipo de apoyo consistirá en proporcionar en sus Puntos de Venta el servicio de abasto de productos básicos (Anexo I) y complementarios (Anexo II) de calidad. En el caso de los productos alimenticios, se procurará que además tengan un alto valor nutritivo.

El monto del apoyo equivale al valor de la transferencia de ahorro que DICONSA otorga a la población mediante la oferta de productos a precios menores a los que ofrecen las alternativas de abasto de la localidad.

Se buscará que el Margen de Ahorro otorgado a las personas beneficiarias a través del precio de la Canasta DICONSA (Anexo I) distribuida en los Puntos de Venta sea de por lo menos 15%, considerando el precio de dicha canasta en las tiendas privadas del mercado local.

La transferencia de ahorro a las personas beneficiarias se realizará vía precios y no como subsidio directo.

DICONSA podrá establecer precios preferenciales en productos específicos de su Canasta cuando los precios de mercado afecten significativamente el acceso a los mismos por parte de la población objetivo del Programa. La aplicación de esta política se hará por el tiempo y a los precios que autorice el órgano de gobierno de la entidad.

Artículo 9. Instancias Participantes

I. Instancia Ejecutora

DICONSA será responsable de la operación y ejecución del Programa. Para ello podrá realizar acciones de coordinación o concertación de acuerdo a la normatividad aplicable.

La operación del Programa se realizará por medio del trabajo coordinado entre las Oficinas Centrales, las Sucursales y sus Unidades Operativas, así como los almacenes en el interior de la República, y de la organización y participación social a través de los Comités de Abasto en las Tiendas y de los Consejos Comunitarios de Abasto en los almacenes, buscando fortalecer el funcionamiento de las Tiendas.

II. Instancia Normativa

DICONSA será la instancia normativa del Programa y estará facultada para interpretar las presentes Reglas y resolver lo no previsto en las mismas, en el marco de la normatividad aplicable.

III. Coordinación Interinstitucional

DICONSA establecerá la coordinación necesaria para que sus acciones no se contrapongan, afecten o presenten duplicidades con otros programas o acciones del gobierno federal; la coordinación institucional y vinculación de acciones buscará potenciar el impacto de los recursos, entre mujeres y hombres participantes del programa, fortalecer la cobertura de las acciones, informar oportunamente sobre las condiciones de ingreso al programa, contribuir a la igualdad sustantiva, e impulsar la complementariedad y reducir gastos administrativos.

Con este mismo propósito DICONSA podrá establecer acciones de coordinación con otras dependencias y entidades del gobierno federal, con los gobiernos de las entidades federativas y con los gobiernos de los municipios, las cuales tendrán que darse en el marco de las disposiciones de las presentes Reglas y de la normatividad aplicable.

DICONSA podrá promover sinergias económicas y sociales con el sector público, social y privado para:

- La realización de acciones incluyentes y la aplicación de programas sociales para beneficio de la población objetivo correspondiente,
- La promoción de proyectos de desarrollo productivo,
- El abasto de alimentos y productos complementarios a la población declarada en situación de emergencia o desastre, conforme a lo establecido en el artículo 9, Fracción II, inciso n, de estas Reglas,
- Optimizar el uso de la red de distribución y de la capacidad técnica, material y humana de DICONSA mediante la colaboración con otras instituciones para el abasto, la distribución y la entrega de productos a nivel nacional que estén dentro del alcance del Programa,
- Participar como corresponsal bancario para ofrecer servicios financieros a través de las Tiendas comunitarias cuando esté dentro del alcance del Programa, en coordinación con instituciones financieras.

Conforme a lo señalado en los párrafos cuarto, quinto y sexto de la presente Fracción y al Manual de Políticas y Procedimientos para el Abasto de Programas Especiales y la Atención de Emergencias, disponible en: <http://www.gob.mx/diconsa>, DICONSA podrá comercializar y/o distribuir productos diferentes a los contenidos en los Anexos I y II de estas Reglas de Operación, en función de los requerimientos de las instituciones con las cuales colabore o interactúe.

Artículo 10. Mecánica Operativa

I. Distribución de Recursos

Para lograr un mejor nivel de ejercicio y aprovechamiento de los recursos, DICONSA realizará una calendarización eficiente; asimismo, preverá que el ejercicio del gasto se ejerza de manera oportuna, en apego a la normatividad aplicable.

II. Proceso de Operación

a) Promoción del Programa para la Apertura de Tiendas

DICONSA promoverá la apertura de Tiendas en localidades que tengan las características de tamaño de población y grado de marginación señaladas en el artículo 5 de estas Reglas. Para ello se considerará lo siguiente:

- i. La autorización para la apertura de Tiendas estará sujeta al comportamiento favorable de las metas de crecimiento anual y disponibilidad financiera de DICONSA.
- ii. DICONSA identificará las localidades que cumplan con los criterios de población y marginación establecidos en el artículo 5 que aún no sean atendidas, para que la o el supervisor(a) operativo realice en ellas actividades de promoción del Programa.
- iii. Las personas interesadas en abrir una Tienda podrán realizar el trámite de manera electrónica a través de la página del Catálogo Nacional de Trámites y Servicios del Estado (CNTSE) disponible en <http://www.gob.mx/cntse-rfts/buscar>, o bien, obtener el formato de Solicitud de Apertura de Tienda contenido en el Anexo IV de estas Reglas, en la página de internet <http://www.diconsa.gob.mx/tf/arch/DA/Anexo%205.docx> o podrán solicitarlo en cualquiera de los almacenes rurales, sucursales o unidades operativas de DICONSA, cuyos domicilios se pueden consultar en la citada página electrónica.

- iv. Las o los solicitantes, o su representante, podrán llenar el formato de Solicitud de Apertura de Tienda de manera electrónica en cualquiera de las páginas electrónicas señaladas en el inciso anterior o de forma autógrafa. En caso de que el formato se llene de forma autógrafa, deberá entregarlo cualquier día y hora hábil del año en las instalaciones de DICONSA a la persona responsable de operaciones, a la Jefa o Jefe del Almacén o Supervisoras o Supervisores de DICONSA.

En el caso de personas indígenas en posesión de un idioma distinto al español, personas con discapacidad, mujeres, personas migrantes o de otra condición, se les ofrecerá el acompañamiento necesario para el llenado del formato en el Almacén más cercano a su comunidad.

- v. DICONSA, a través del personal que reciba la solicitud, deberá revisar el formato para verificar que la información requerida para la apertura de la Tienda esté completa. En caso de que la información esté incompleta, se les notificará a las o los solicitantes en un plazo de 10 días naturales por los medios establecidos en la solicitud, y se les otorgará un plazo de hasta 10 días hábiles para llenar la información faltante y entregar el formato. En caso de no completar la información y entregar el formato en el plazo mencionado, la solicitud se considerará como no recibida y las o los solicitantes deberán reiniciar el procedimiento.
- vi. Una vez recibido el formato completo, DICONSA verificará el cumplimiento de los criterios que garanticen la pertinencia de la apertura de la Tienda de acuerdo con el artículo 5. vii. Para los efectos del inciso anterior, DICONSA consultará en www.gob.mx/conapo el nivel de marginación de la localidad y el tamaño de su población en www.inegi.org.mx.

En caso de que la localidad no cumpla con las características de población, de marginación y/o cualquier situación social que pudiera poner en riesgo la operación de la Tienda, se informará por escrito a las o los solicitantes sobre el rechazo de su solicitud en un plazo no mayor de 10 días naturales a partir de la fecha de recepción de la solicitud.

En caso de que la localidad cumpla con las características de población y marginación, personal de DICONSA hará una visita a la localidad en la que se solicita la apertura de la Tienda para verificar si en ella existe Abasto Local Suficiente y Adecuado de los productos de la Canasta DICONSA.

La verificación debe apegarse en todo momento al formato del Anexo V vigente en las presentes Reglas de Operación, mismo que servirá de base para determinar el Inventario Óptimo de la tienda.

Cuando a partir de la verificación se determine que existe disponibilidad de todos los productos de la Canasta DICONSA, y que los precios de venta en el mercado local sean menores o equivalentes a los ofrecidos por DICONSA, se informará por escrito a las o los solicitantes sobre el rechazo de su solicitud en un plazo no mayor a 30 días naturales a partir de haber recibido la Solicitud de Apertura de Tienda.

En caso de que, a partir de la verificación, se determine que no existe disponibilidad de al menos uno de los productos de la Canasta DICONSA, y que los precios de venta en el mercado local sean igual o mayor a los ofrecidos por DICONSA, se procederá a la apertura de la Tienda en la localidad en la que se solicitó.

- viii. El Capital de Trabajo que DICONSA asigne a la Tienda deberá ser suficiente para cubrir por lo menos 21 días de venta con el fin de asegurar el abasto oportuno.
- ix. Los productos que oferte la Tienda deberán garantizar la variedad y presentaciones pertinentes a las necesidades de las y los consumidores y corresponder a las situaciones cambiantes de la demanda por razón de preferencias o estacionalidad.
- x. La persona Titular de la Sucursal y/o Unidad Operativa de DICONSA autorizará por escrito a la o el Jefe de Almacén la apertura de la Tienda y la aplicación del Capital de Trabajo para su operación, cuando la localidad fuera objetivo, en un plazo no mayor de 30 días naturales a partir de haber recibido la solicitud de apertura de Tienda, y cuando la localidad fuera estratégica, el plazo de autorización dependerá de las sesiones del H. Consejo de Administración.
- xi. Los solicitantes deberán participar activamente con el personal de DICONSA facultado para la instalación de la Tienda, misma que deberá ser abierta en un plazo máximo de 30 días naturales a partir de la fecha en que se les notifique dicha autorización.
- xii. La autorización de apertura de Tienda se cancelará si quienes soliciten no participan corresponsablemente con el personal de DICONSA facultado para la instalación de la Tienda en el plazo establecido en el numeral xi de este inciso

- xiii. DICONSA, a través del almacén rural al que pertenezca la Tienda, realizará la transferencia de mercancías equivalentes al importe del Capital de Trabajo asignado con base en el Inventario Óptimo.
- xiv. Las o Los solicitantes deberán apoyar en la realización de una asamblea comunitaria para que DICONSA formalice la apertura de la Tienda.
- xv. Los miembros de la comunidad y las organizaciones del sector social que así lo deseen y que pertenezcan a la localidad donde se solicita la apertura de una Tienda, podrán participar en la asamblea para formalizar su apertura.
- xvi. Las o los solicitantes, coordinados por personal de DICONSA, celebrarán, en la fecha, lugar y hora que se acuerde, la asamblea constitutiva para la integración del Comité de Abasto de acuerdo al artículo 10, Fracción II, inciso k) numeral i, donde se entregará el Capital de Trabajo, se definirá la forma de operación, el horario de servicio y se nombrará a la persona encargada de la Tienda. Asimismo, se les informará a las o los solicitantes sobre los derechos y obligaciones que establecen estas Reglas.
- xvii. La persona encargada de la Tienda, una o un aval propuesto por ésta y aprobado por la asamblea comunitaria, firmarán el pagaré que ampare el importe del Capital de Trabajo asignado.
- xviii. La persona encargada de la Tienda y quienes integren el Comité de Abasto deberán asistir a la capacitación presencial que les proporcionará DICONSA para la operación de la Tienda. Para tal efecto la o el supervisor(a) operativo les informará el lugar, fecha y hora en que se impartirá la misma. La capacitación abordará contenidos en materia de igualdad de género y demás aspectos necesarios para ejecutar el programa.
- xix. La Tienda exhibirá exclusivamente la imagen institucional de DICONSA, así como aquellos elementos que expresamente y por escrito le autorice DICONSA.
- xx. Si existe interés de vender en la Tienda, con Capital Comunitario, productos distintos a los incluidos en los Anexos I y II de estas Reglas, la o el Presidente(a) del Comité de Abasto de la Tienda, solicitará la autorización para su venta mediante escrito libre dirigido a la o el Titular de la Sucursal o Unidad Operativa de DICONSA que le corresponda, y sustentado por acuerdo en Asamblea Comunitaria. El escrito deberá contener:
- Fecha
 - Número de Tienda.
 - Domicilio completo.
 - Relación de productos, marcas y presentaciones que se pretenden vender.
 - Manifestación de que la solicitud se funda en un acuerdo tomado en la Asamblea Comunitaria de la Tienda
 - Nombre y firma de las o los integrantes del Comité de Abasto.
- xxi. La persona Titular de la Sucursal o Unidad Operativa de DICONSA, una vez recibida la solicitud para vender productos distintos a los incluidos en los Anexos I y II de estas Reglas, deberá revisar que contenga toda la información y en caso de que esté incompleta, informará a la Presidenta o el Presidente del Comité de Abasto de los datos faltantes en un plazo máximo de 5 días hábiles a partir de su recepción. A partir de dicha notificación la Presidenta o el Presidente del Comité tendrán 10 días hábiles para llenar la información faltante y remitirla nuevamente a la Sucursal o Unidad Operativa. Si los datos faltantes no se entregan en el plazo establecido, la solicitud se considerará como no recibida y quienes soliciten deberán reiniciar el proceso.
- xxii. La aprobación para que la Tienda pueda vender productos distintos a los incluidos en los Anexos I y II de estas Reglas, la dará la persona Titular de la Sucursal o Unidad Operativa, siempre y cuando sea con Capital Comunitario y la comercialización se realice preferentemente a través de las empresas promovidas por los Consejos Comunitarios de Abasto.
- xxiii. La persona Titular de la Sucursal o Unidad Operativa de DICONSA, dará respuesta por escrito de aceptación o rechazo de la solicitud a la Presidenta o Presidente del Comité de Abasto en un plazo no mayor de 30 días naturales, a partir de que se haya entregado la información completa.
- xxiv. En caso de que la comunidad pretenda que DICONSA le surta productos distintos a los incluidos en los Anexos I y II de estas Reglas, la o el Presidente del Comité de Abasto o la persona encargada de la Tienda, lo solicitará mediante escrito libre dirigido a la o el Titular de la Sucursal o Unidad Operativa de DICONSA, especificando los productos, presentaciones y marcas, para que éste lo tramite en

Oficinas Centrales y dé respuesta de aceptación o rechazo, por escrito, en un plazo no mayor a 30 días hábiles. Para el caso de solicitudes incompletas aplicarán los plazos establecidos en el numeral xxi del presente inciso.

b) Adquisición de Bienes para Comercializar

DICONSA efectuará el abasto con base en las necesidades y la demanda de las localidades que atienda, incorporando productos del sector social cuando éstos sean una alternativa competitiva en precio y calidad.

Para ello, DICONSA publicará en la sección de "Documentos" de su página de internet los requisitos para ser considerado como proveedor o proveedora potencial para las compras futuras de los productos incluidos en su catálogo.

El catálogo de productos del Programa estará compuesto por:

- Productos básicos y complementarios alimenticios, nutricionales, para la higiene, la salud y de otro tipo, que se enlistan en el Anexo I "Canasta DICONSA" y en el Anexo II "Catálogo de Productos Comercializados por DICONSA, S.A. de C.V." de estas Reglas.
- Otros productos que no se encuentren contemplados en el Catálogo de Productos del Programa (Anexos I y II), y que en el transcurso del ejercicio fiscal se incorporen al Catálogo, previa autorización de la o el Director de Comercialización, quien podrá justificar la inclusión del nuevo producto mediante solicitud de alguna Sucursal o Unidad Operativa, según el proceso del artículo 10, Fracción II inciso a) numeral xxiv de estas Reglas, o bien, por estrategia de abasto, al considerar que el producto atenderá una necesidad específica de la población.

DICONSA realizará negociaciones comerciales que aseguren las mejores condiciones de precio, calidad, oportunidad, punto de entrega, plazo de pago y devoluciones para obtener márgenes competitivos de comercialización, ahorro y un mayor impacto social.

En Oficinas Centrales de DICONSA se podrán desarrollar marcas propias, así como negociar compras consolidadas de productos de consumo nacional.

En las Sucursales se podrán efectuar negociaciones de artículos de consumo regional. Las personas Titulares de Sucursales de DICONSA podrán adquirir cualquier artículo, siempre y cuando obtengan mejores condiciones de precio, calidad, entrega y plazo de pago que las negociadas en Oficinas Centrales. Para efecto de lo anterior, las personas Titulares de Sucursales deberán proceder conforme a lo dispuesto por el Manual de Políticas y Procedimientos para la Adquisición de Bienes para Comercializar.

El monto de compras que DICONSA realice de productos alimenticios de la Canasta DICONSA, será de por lo menos del 70% del total anual de compras de productos alimenticios en general.

El monto de compras que DICONSA realice de maíz y frijol a los micro y pequeños productores y productoras del sector social y a las organizaciones de productores nacionales será al menos del 20% del total anual de sus compras de estos productos.

Las productoras y los productores del sector social y demás proveedoras y proveedores a los que se compre deberán emitir comprobante fiscal y sus productos deberán atender a las necesidades de consumo y a su desplazamiento.

Las negociaciones de compra, podrán ser renovables a satisfacción de las partes, en el marco de la política y objetivos de DICONSA.

Las adquisiciones a que se refiere este apartado deberán hacerse con apego estricto a las disposiciones legales aplicables.

c) Distribución de los Productos

El Programa abastecerá a las Tiendas teniendo como centro de operaciones el almacén rural, que atenderá a las Tiendas ubicadas dentro de la Poligonal de servicio correspondiente.

Anualmente se evaluará la operación de la flota vehicular para determinar las necesidades de reposición y ajustarla gradualmente a los parámetros de eficiencia y rendimiento. La atención de las necesidades de reposición de equipo estará en función de la capacidad financiera de la empresa.

d) Política de Pago a Proveedores

El Programa operará con una política de pagos transparente y eficaz, que tome en cuenta la disponibilidad de efectivo y la normatividad aplicable en la materia.

Los pagos a proveedores y proveedoras se realizarán en Oficinas Centrales, Sucursales o Unidades Operativas, atendiendo a lo que establezca el pedido o contrato.

DICONSA, a través del programa de Cadenas Productivas de Nacional Financiera, S.N.C., de acuerdo a sus disponibilidades en flujo de efectivo dará de alta en el mismo, las cuentas por pagar a sus proveedores y proveedoras con el propósito de dar mayor certidumbre, transparencia y eficiencia en los pagos.

e) Venta de Productos

Las ventas del Programa estarán basadas, sin distinción de género y de forma incluyente, en la demanda y necesidades sociales a las cuales se pueda satisfacer con precios que beneficien a las personas consumidoras. Con este propósito, el Programa ampliará su cobertura de acuerdo con lo señalado en los artículos 6 y 5, y realizará las compras de bienes de acuerdo al artículo 10, Fracción II, inciso b).

DICONSA establecerá mecanismos de promoción que permitan una mejor comercialización de los productos que distribuye en beneficio de la población objetivo del Programa, dando prioridad a los productos de micro y pequeños productores y productoras del sector social y a organizaciones de productoras o productores nacionales, para lo cual se apoyará en las estructuras de los Comités de Abasto y Consejos Comunitarios de Abasto.

Con este objeto, DICONSA apoyará a productoras y productores del sector social, para promocionar sus productos directamente en las Sucursales, Unidades Operativas y a través de ferias en las que participarán también los Comités de Abasto y los Consejos Comunitarios de Abasto.

f) Obligaciones de las personas encargadas de las Tiendas

- Operar la Tienda y cuidar la integridad del Capital de Trabajo asignado y los activos en resguardo otorgados por DICONSA.

Firmar el pagaré por el Capital de Trabajo otorgado a la Tienda, en términos del artículo 10, Fracción II, inciso a) numeral xxvii de estas Reglas, mismo que deberá ser actualizado cuando ocurran cambios en su monto, y el resguardo del inventario de los activos entregados por DICONSA.

- Mantener visibles al público los precios de venta de los productos.
- Respetar los precios, los volúmenes y las políticas de venta establecidos por DICONSA.
- Comprar a DICONSA los productos básicos y complementarios que le permitan ofrecer calidad, variedad y suficiencia de productos.
- Brindar un trato respetuoso y sin discriminación alguna a las personas beneficiarias.
- Mantener limpia la Tienda.
- Mostrar permanentemente la imagen institucional que DICONSA le provea.
- Favorecer la difusión de campañas institucionales en materia de igualdad de género y atención y prevención de la violencia contra las mujeres.

Facilitar la prestación de servicios adicionales al abasto de acuerdo con el artículo 10, Fracción II, inciso h) de estas Reglas.

- Cumplir con el horario de servicio establecido.
- Hacer válidas las ofertas y promociones de mercancía que le surta DICONSA.

Vender exclusivamente los productos que estén contemplados en el Catálogo de Productos del Programa (Anexos I y II) y los que cuenten con autorización expresa de acuerdo al artículo 10, Fracción II, inciso a) numerales xx, xxi, xxii y xxiii e inciso b).

- Presentar en las asambleas de Comité de Abasto información sobre la operación de la Tienda y la administración de sus recursos.
- Devolver el importe del Capital de Trabajo y los activos entregados en resguardo al cerrar la Tienda o cuando el Comité de Abasto realice cambio de la persona encargada.

- Reportar de forma inmediata al 01800-0028-932, los siniestros ocurridos en las tiendas. **g) Supervisión de la Operación de la Tienda**

DICONSA y el Comité de Abasto, de forma coordinada, serán los responsables de monitorear que la Tienda opere de acuerdo a lo establecido en estas Reglas y a la demás normatividad aplicable.

En la siguiente liga se puede consultar el Directorio de tiendas: <http://www.diconsa.gob.mx/tf/directoriotiendas.html> el cual se actualiza de manera mensual a través del Sistema Integral de Almacenes Comunitarios (SIAC).

h) Oferta de Servicios Adicionales al Abasto

DICONSA podrá proporcionar a la población que atiende, a través de los Puntos de Venta, servicios adicionales al abasto como correo, pago de servicios, anuncios por altavoz, entrega de apoyos de programas interinstitucionales, telefonía, Internet, acopio y trueque de producción local, venta de frutas, verduras y productos de la comunidad, carnicería y radio civil. Lo anterior para satisfacer sus demandas participando así de manera más activa en su desarrollo, con lo cual se busca convertir a la Tienda en una Unidad de Servicios a la Comunidad.

i) Promoción de la Participación Comunitaria

La participación social en torno al Programa se da a través de los Comités de Abasto, los Consejos Comunitarios de Abasto y sus Mesas Directivas, los cuales son las instancias de representación de los intereses de las comunidades ante DICONSA, lo cual no implica una relación laboral con la misma.

i. Integración de los Comités de Abasto

Los Comités de Abasto estarán integrados por una o un Presidente(a) y su suplente, una o un Secretario(a) y su suplente, una o un Tesorero(a), una o un Vocal de Contraloría Social y una vocal de género. Sus miembros se elegirán democráticamente de entre las y los integrantes de la comunidad de que se trate, y la duración de sus funciones será por un periodo no mayor de tres años, con opción a reelegirse el 50% de las y los integrantes en diferente cargo ocupado en el periodo anterior, pudiendo ser retiradas o retirados de sus funciones en cualquier momento si así se determinara en asamblea comunitaria. Se atenderán las situaciones que pudieran impedir la participación de las mujeres, como usos y costumbres, y doble jornada laboral.

Las o los integrantes de los Comités de Abasto no percibirán ningún sueldo por parte de DICONSA.

Se fomentará la participación de los Comités en el diseño y planeación del desarrollo integral de su comunidad y la de su región, inculcando el respeto a la naturaleza. Asimismo, se impulsará la vinculación entre los Comités de Abasto y las organizaciones de productoras o productores del sector social en apoyo al mejor conocimiento de las condiciones de oferta y demanda de productos mediante acciones de capacitación y orientación proporcionados por DICONSA.

ii. Funciones de los Comités de Abasto

Los Comités de Abasto tendrán dentro de sus funciones:

- Apoyar a la persona encargada de la Tienda y vigilar para que cumpla con las responsabilidades administrativas, operativas y financieras de la misma.
- Participar conjuntamente con la o el Supervisor Operativo en las actividades de supervisión a la Tienda.
- Promover conjuntamente con la o el Supervisor(a) Operativo, la celebración de cuando menos una asamblea comunitaria cada trimestre.
- Realizar actividades de contraloría social y promover con su comunidad la realización de estas acciones.
- Reportar los resultados de sus actividades de contraloría social mediante el llenado de cédulas de vigilancia, las cuales serán entregadas a la o el Supervisor(a) Operativo.
- Participar con DICONSA para establecer los términos y plazos para la adecuación y recuperación de capitales de trabajo conforme a la estacionalidad de la demanda de los productos o créditos otorgados.
- Gestionar y apoyar las acciones institucionales que sean para beneficio de la comunidad.
- Informar a la comunidad, cuando así se lo requiera, de los resultados de operación de la Tienda, del Programa, de los mecanismos para presentar quejas y denuncias, y de los acuerdos tomados en las reuniones del Consejo Comunitario de Abasto y darles seguimiento.

- Devolver a DICONSA el Capital de Trabajo y los activos en resguardo en caso de cierre de la Tienda.
- Promover la inclusión social con perspectiva de género.

iii. Integración de los Consejos Comunitarios

Los Consejos Comunitarios de Abasto se integrarán por el conjunto de Comités de Abasto del ámbito de operación de un almacén rural, y estarán representados por una Mesa Directiva conformada por una o un Presidente, una o un Secretario y su suplente, una o un Tesorero y su suplente, una o un Vocal de Transporte y su suplente y una o un Vocal de Contraloría Social y su suplente, quienes serán elegidos democráticamente de entre las y los miembros que sean Presidentes de los Comités de Abasto participantes, en la misma forma y con el mismo periodo de funciones con los que se establecieron sus respectivos Comités de Abasto. A las asambleas de los Consejos asistirán como invitados: personal de DICONSA, persona encargada de Tienda del ámbito de operación de un almacén, personal comunitario, autoridades de la comunidad y otras personas que a juicio de los Consejos se considere conveniente. **iv. Funciones de los Consejos Comunitarios de Abasto**

- Los Consejos Comunitarios de Abasto tendrán dentro de sus funciones:
- Participar en la vigilancia de los recursos, materiales e instalaciones con que opera el almacén.
- Evaluar la operación y eficiencia del surtimiento a las Tiendas.
- Celebrar cuando menos una asamblea cada trimestre.
- Promover en las comunidades la importancia de las actividades de contraloría social.
- Informar a DICONSA en las asambleas de los Consejos sobre los problemas que se detecten, vigilando que se solucionen para la mejor atención de las personas beneficiarias.
- Promover la participación organizada de las comunidades, de las y los productores locales y organizaciones sociales, para el cumplimiento de los objetivos del Programa y de las acciones institucionales que sean para beneficio de la comunidad.
- Impulsar la vinculación entre los Consejos Comunitarios de Abasto, las o los productores locales y las organizaciones sociales, en apoyo al mejor conocimiento de las condiciones de oferta y demanda de sus productos.

v. Integración de las Mesas Directivas

La conformación de las Mesas Directivas de los Consejos Comunitarios de Abasto y sus funciones se encuentran definidas al amparo del Código Civil de la entidad federativa de que se trate, constituidas bajo la figura jurídica de Asociación Civil siendo su obligación el cumplimiento de los instrumentos jurídicos que celebren con DICONSA.

j) Capacitación de la Red Social

DICONSA aplicará un programa integral de capacitación con base en criterios de rentabilidad social, calidad en el servicio, operación eficiente y desarrollo productivo sustentable, que contemplará la perspectiva de género y el enfoque de derechos humanos y se dará a conocer a través de las Sucursales de DICONSA.

El programa de capacitación estará dirigido a:

- Las personas encargadas de Tienda para que desarrollen sus capacidades, y se mejore su función comercial, administrativa y de servicio comunitario.
- Los Comités de Abasto y Consejos Comunitarios de Abasto, para que apoyen y supervisen la operación de Tiendas y almacenes considerando desempeño, calidad y metodologías participativas.
- Las organizaciones sociales y las o los productores locales, con el fin de hacer de su conocimiento los requisitos y mecanismos necesarios para ser proveedor de DICONSA.

k) Cierre de Tiendas y Reubicación de Capitales de Trabajo

i. Cierre de Tiendas

DICONSA procederá al cierre de las mismas, en coordinación con los Comités de Abasto, cuando se detecte cualquiera de las siguientes situaciones:

- Sean infringidos los criterios de funcionamiento de la Tienda, establecidos en estas Reglas.

- Se detecte desvío de recursos, faltantes o daño patrimonial.
- Se utilicen las Tiendas y/o servicios que ofrece con fines políticos.
- Por nula participación comunitaria.
- Que DICONSA y el Consejo Comunitario de Abasto del almacén que corresponda determinen que la Tienda ya no es necesaria socialmente o es inviable económicamente para la comunidad.

Cuando se tome la decisión de cerrar una Tienda, el representante de DICONSA informará en la asamblea del Comité de Abasto el motivo del cierre.

Las Tiendas que fueron instaladas de acuerdo con las Reglas de Operación de ejercicios fiscales anteriores, podrán continuar operando mientras las comunidades requieran de su servicio y cumplan la normatividad vigente.

ii. Reubicación de Capitales de Trabajo

La reubicación de Capitales de Trabajo asignados y activos en resguardo otorgados por DICONSA a las Tiendas atenderá a los siguientes criterios:

- a) Que permita la apertura de nuevas Tiendas en localidades objetivo.
- b) Que permita el incremento de Capital de Trabajo o activos en Tiendas que lo requieran, previo estudio elaborado por DICONSA.
- c) Que permita recuperar para DICONSA los Capitales de Trabajo y activos otorgados en resguardo.

I) Atención de Emergencias y Desastres

En situación de emergencia o desastre y de acuerdo con la magnitud de los daños y la inmediatez de las necesidades de atención requeridas, DICONSA podrá adoptar medidas y ejercer acciones para atender a la población afectada dentro del marco de las presentes reglas de operación, de la normatividad de operación de DICONSA, de los lineamientos y mecanismos que determinen las instancias federales competentes y las demás disposiciones aplicables.

No obstante lo anterior, continuará la operación del Programa para cumplir suficientemente con los aspectos de prevención y operación, y se llevarán a cabo las acciones de coordinación con las instancias competentes con el fin de evitar duplicidades.

m) Tiendas Móviles

DICONSA, a través de las Tiendas Móviles, podrá vender productos básicos y complementarios, en localidades donde no exista una tienda fija y excepcionalmente, prestar servicios adicionales al abasto en localidades de alta y muy alta marginación con población de hasta 14,999 habitantes, en localidades donde se favorezca la sinergia o complementariedad con otros programas sociales gubernamentales, así como en localidades en situación de emergencia o desastre.

Las Tiendas Móviles no condicionarán de ninguna manera la venta de productos o el uso de los servicios que ofrezcan.

III. Registro de Operaciones

a) Avances Físicos Financieros

Trimestralmente DICONSA reportará a la Secretaría de Hacienda y Crédito Público (SHCP), el avance físico-financiero de las metas, haciéndolo del conocimiento del Consejo de Administración.

Lo anterior con el objeto de verificar la congruencia del gasto respecto al avance físico-financiero de las metas y así cumplir con el informe de la situación presupuestal de la entidad.

b) Recursos No Devengados

DICONSA reintegrará a la Tesorería de la Federación los recursos fiscales no devengados al 31 de diciembre del año en curso, dentro de los plazos establecidos en el Presupuesto de Egresos de la Federación y en la Ley Federal de Presupuesto y Responsabilidad Hacendaria y su Reglamento. **c) Cierre del Ejercicio**

DICONSA, con objeto de informar a la Cámara de Diputados sobre el gasto ejercido, incorporará en los reportes de la Cuenta de la Hacienda Pública Federal la información relativa al Programa, enviándola a las instancias correspondientes para su integración y presentación. Dentro de la Cuenta Pública se presentarán las

explicaciones a las variaciones programáticas para tener mayores elementos acerca de las diferencias entre el presupuesto original y el ejercido.

IV. Dictaminación

Se deberá notificar mediante la emisión de un dictamen, el resultado de la solicitud de apertura de tienda.

En caso de ser positivo, el dictamen contendrá:

- Resolución
- Determinación del capital de trabajo
- Funciones y responsabilidades de Contraloría Social En caso de ser negativo, el dictamen contendrá:
- Resolución con la justificación de la negativa

Artículo 11. Evaluación

Conforme a lo establecido en el artículo 78 de la Ley Federal de Presupuesto y Responsabilidad Hacendaria, y con la finalidad de identificar y atender posibles áreas de mejora en el diseño, gestión y resultados del Programa, y de esta forma fortalecer su mecanismo de intervención, se deberá realizar, al menos, la evaluación externa considerada en el Programa Anual de Evaluación (PAE), que emitan la SHCP y el CONEVAL. Lo anterior permitirá fortalecer la rendición de cuentas y la transparencia en el ejercicio de los recursos, ejercidos por el Programa.

Las evaluaciones externas que se realicen al Programa de Abasto Rural en coordinación con DICONSA, S.A. de C.V., conforme a lo señalado en los "Lineamientos generales para la evaluación de los Programas Federales de la Administración Pública Federal" (Lineamientos) publicados en el Diario Oficial de la Federación el 30 de marzo de 2007 y deberán realizarse de acuerdo con lo establecido en el PAE. Los Lineamientos y el PAE pueden consultarse en la página electrónica <http://www.coneval.org.mx>

Adicionalmente a las evaluaciones establecidas en el PAE y conforme a lo dispuesto en el Lineamiento Vigésimo Cuarto de los Lineamientos, se podrán llevar a cabo evaluaciones complementarias que resulten apropiadas conforme a las necesidades del Programa y los recursos disponibles, las cuales también serán coordinadas por DICONSA, S.A. de C.V.

La publicación de los resultados de las evaluaciones externas, se realizará de acuerdo con los plazos y términos previstos en la normatividad vigente, a través del portal de Internet de DICONSA (<http://www.gob.mx/diconsa>);

Artículo 12. Indicadores

Los indicadores de propósito y componente de la Matriz de Indicadores para Resultados (MIR) del Programa están contenidos en el Anexo IV 5 de las presentes Reglas de Operación.

La información correspondiente a estos indicadores será reportada por DICONSA en el Portal Aplicativo de la Secretaría de Hacienda y Crédito Público (PASH).

La totalidad de los indicadores de la MIR se encuentran disponibles para su consulta en la siguiente liga: www.gob.mx/diconsa

Artículo 13. Seguimiento, Control y Auditoría

Con el propósito de corroborar la correcta operación del programa, DICONSA llevará a cabo el seguimiento al ejercicio de los recursos asignados al mismo, así como a las acciones ejecutadas, resultados, indicadores y metas alcanzadas.

I. Seguimiento físico y operativo

DICONSA deberá realizar un ejercicio de seguimiento físico y operativo de sus apoyos, acciones o servicios entregados, cuya metodología deberá ser elaborada con base en los elementos técnicos mínimos definidos. Asimismo, se establecerá el mecanismo para la validación de dicha metodología, previo a su aplicación en campo y revisará el informe final del ejercicio, analizando su consistencia metodológica y sus resultados.

II. Control y Auditoría

La Auditoría Superior de la Federación, la Secretaría de la Función Pública y el Órgano Interno de Control en DICONSA, son los encargados de vigilar que se cumpla con la normatividad aplicable en la materia y las Reglas vigentes.

Los ejecutores serán responsables de la supervisión directa de las obras, proyectos o acciones, así como de verificar que en su ejecución se cumpla la normatividad aplicable, mientras que las Unidades Responsables del Programa serán responsables de supervisar y verificar el avance y la correcta terminación y entrega de las obras, proyectos y/o acciones, así como de solicitar la comprobación documental del gasto ejercido debidamente certificada, en los plazos establecidos en las Reglas de Operación, dejando evidencia de la confirmación de su autenticidad en los medios electrónicos implementados por la autoridad fiscal y asegurar su debido resguardo.

Considerando que los recursos federales de este Programa, ejecutados por las entidades federativas o sus municipios no pierden su carácter federal al ser entregados a los mismos, su ejercicio está sujeto a las disposiciones federales aplicables y podrán ser auditados en el marco del Sistema Nacional de Fiscalización por las siguientes Instancias, conforme a la legislación vigente y en el ámbito de sus respectivas competencias: por la Auditoría Superior de la Federación; por el Órgano Interno de Control en DICONSA; por la SFP en coordinación con los órganos de control de los gobiernos locales.

La instancia Ejecutora dará todas las facilidades a dichas Instancias Fiscalizadoras para realizar, las auditorías, revisiones o visitas de inspección de acuerdo a los programas anuales de auditorías o en el caso que juzgue pertinente. Asimismo, efectuarán las acciones necesarias para dar atención a las recomendaciones planteadas por dichas instancias fiscalizadoras, independientemente de las sanciones a que hubiere lugar, por la inobservancia de esta disposición la Unidad Responsable del Programa determinará con base en lo anterior si suspende o limita la ministración de los recursos federales en el siguiente ejercicio presupuestal.

Artículo 14. Transparencia

I. Difusión

Estas reglas de operación, además de su publicación en el Diario Oficial de la Federación, están disponibles para su consulta en la página electrónica de DICONSA: www.gob.mx/diconsa

DICONSA difundirá los aspectos relevantes relativos al Programa en su página de internet, o a través de otros medios que DICONSA considere pertinentes, mismos que podrán servir de base para generar los reportes e informes que se envíen al Congreso de la Unión.

DICONSA será la encargada de realizar la promoción y difusión del Programa, informando las acciones institucionales a realizar, los objetivos del programa y las comunidades beneficiadas.

La publicidad y la información relativa a este Programa deberá identificarse con el Escudo Nacional en los términos que establece la Ley sobre el Escudo, la Bandera y el Himno Nacionales, e incluir la siguiente leyenda "Este programa es público, ajeno a cualquier partido político. Queda prohibido el uso para fines distintos al desarrollo social".

II. Contraloría Social

Se promoverá la participación de las personas beneficiarias del Programa a través de la integración y operación de Comités de Contraloría Social, para el seguimiento, supervisión y vigilancia del cumplimiento de las metas y acciones comprometidas en el Programa, así como de la correcta aplicación de los recursos públicos asignados al mismo.

El Programa deberá sujetarse a lo establecido en los Lineamientos para la promoción y operación de la Contraloría Social en los programas federales de desarrollo social, publicados en el Diario Oficial de la Federación el 28 de octubre de 2016, con el fin de promover y realizar las acciones necesarias para la integración y operación de la contraloría social, bajo el Esquema validado por la Secretaría de la Función Pública (mismo que se encuentra registrado en el Sistema de Contraloría Social, SICS).

III. Procesos para la integración del Sistema de Focalización de Desarrollo, del Padrón Único de Beneficiarios y del Sistema de Información Social Georreferenciada

a) Sistema de Focalización de Desarrollo (SIFODE)

El SIFODE se integra a partir de la información socioeconómica de las personas y hogares para la determinación de universos potenciales de atención. La focalización mediante el SIFODE será de uso obligatorio para aquellos programas que entregan apoyos a personas u hogares.

El SIFODE será de uso obligatorio para aquellos programas que focalizan personas u hogares para sus apoyos.

Tomando en cuenta que la Población Objetivo del Programa de Abasto Rural a cargo de DICONSA se define en términos territoriales, no será obligatorio el uso del SIFODE.

i. Recolección e Integración de información socioeconómica

El Programa realizará la recolección de información socioeconómica de acuerdo a lo establecido en los Lineamientos para los Procesos de Recolección de Información Socioeconómica y Captura.

La información socioeconómica será recolectada preferentemente de manera electrónica mediante el Cuestionario Único de Información Socioeconómica (CUIS) considerando a todos los miembros que integren el hogar encuestado.

Dicha recolección será llevada a cabo por el personal que el Programa haya designado para tal efecto y que se encuentre previamente acreditado por la Dirección General de Geoestadística y Padrones de Beneficiarios.

Previo a la captura de nuevos CUIS, el Programa deberá consultar la información disponible en el SIFODE para utilizarla, o en su caso, actualizarla.

La información recolectada será integrada al SIFODE siempre y cuando cumpla con los criterios de calidad de datos establecidos en los Lineamientos de Integración, Uso y Compartición de Información Socioeconómica del SIFODE.

Dado que la Clave Única de Registro de Población (CURP) es la llave de intercambio de información entre las dependencias del Gobierno Federal, se deberá solicitar a la potencial persona beneficiaria que la muestre al momento del llenado del instrumento de información socioeconómica que corresponda, sin que la presentación de esta clave sea condicionante para la aplicación del cuestionario y, en su caso, tampoco para la incorporación ni para el otorgamiento de los apoyos del Programa.

ii. Evaluación de información socioeconómica

La determinación de los universos potenciales de atención de los Programas que focalizan personas u hogares, se realizará exclusivamente en el SIFODE mediante la evaluación de la elegibilidad de las personas u hogares con base en:

- La metodología para la medición multidimensional de la pobreza establecida por el CONEVAL, de acuerdo a los Lineamientos de Evaluación de Condiciones Socioeconómicas de los Hogares y,

El cumplimiento de los criterios de elegibilidad establecidos en el artículo 7. Requisitos Generales para el Otorgamiento de los Incentivos.

b) Conformación del padrón del Programa

El Programa conformará su(s) padrón(es) de beneficiarios a partir de los datos que refieran a las personas beneficiarias y los apoyos que les fueron entregados de acuerdo al tipo de beneficiario:

Personas, Actores Sociales, o Población Beneficiaria en Áreas de Atención Social. Los padrones conformados por el Programa deberán identificar a quién, qué, cómo, cuándo y dónde se otorgaron los beneficios, así como su importe y/o conceptos.

c) Padrón Único de Beneficiarios (PUB)

El Padrón Único de Beneficiarios (PUB) es una base de datos integrada a partir de los padrones de personas, actores sociales y poblaciones beneficiarias del Programa.

i. Análisis de Padrones

Con la finalidad de promover la transparencia en la operación del Programa e identificar complementariedades y sinergias en el otorgamiento de apoyos, se realizará un análisis de los padrones integrados al PUB una vez al año y/o a solicitud del Programa.

d) Domicilio geográfico

El domicilio geográfico registrado en los padrones de beneficiarios del Programa, así como el establecido en el CUIS, deberá regirse bajo lo establecido en la estructura de datos de la Norma Técnica sobre Domicilios Geográficos vigente emitida por el INEGI.

La Norma Técnica sobre Domicilios Geográficos podrá ser consultada a través de la página de internet: http://www.inegi.org.mx/geo/contenidos/normastecnicas/dom_geo.aspx

e) Infraestructura Social

Los Programas que cuenten con infraestructura social deberán proveer dicha información para su integración conforme los siguientes requerimientos:

- Se entenderá como infraestructura social a los inmuebles o establecimientos donde los Programas proporcionen algún tipo de servicio o entrega de apoyos a sus beneficiarios.
- La información de infraestructura social deberá contar con:
 - o La georreferenciación de la infraestructura social a través de la coordenada geográfica (latitudlongitud); o capa geográfica de polígonos, líneas o puntos.
 - o La estructura de datos del domicilio geográfico conforme a la Norma Técnica sobre Domicilios Geográficos, emitida por el INEGI.
 - o Los atributos descriptivos asociados a cada elemento de infraestructura social.
- La actualización de infraestructura social se realizará mensualmente, conforme a los periodos de corte de operación de cada Programa.

IV. Acciones de Blindaje Electoral

En la operación y ejecución de los recursos federales y proyectos sujetos a las presentes reglas de operación, se deberán observar y atender las medidas de carácter permanente, contenidas en las leyes Federales y/o Locales aplicables, los acuerdos emitidos por las autoridades administrativas electorales tanto de carácter federal como local, así como aquellas específicas que sean emitidas de forma previa para los procesos electorales federales, estatales y municipales, por la Unidad del Abogado General y Comisionado para la Transparencia, con la finalidad de prevenir el uso de recursos públicos y programas sociales con fines particulares, partidistas y/o político-electorales.

Con estas acciones se preservan los principios de legalidad, honradez, lealtad, imparcialidad y eficiencia que rigen el servicio público; se refrenda el compromiso con la transparencia, la rendición de cuentas y el respeto a los derechos humanos, asimismo se previenen e inhiben las conductas que deriven en delitos o sanciones administrativas.

Artículo 15. Perspectiva de Género

En el ámbito de su competencia, el Programa incorporará la Perspectiva de Género con el propósito de contribuir a que las mujeres accedan a sus derechos sociales y se beneficien de manera igualitaria de ese derecho; privilegiando, en su caso, la inclusión de medidas especiales de carácter temporal (acciones afirmativas), que aceleren el logro de la igualdad sustantiva para el ejercicio pleno de todos los derechos de las mujeres y su participación igualitaria en el desarrollo económico, social, en la toma de decisiones, en los procesos de desarrollo del Programa y en general, en los objetivos planteados en la Agenda 2030 para el desarrollo sostenible.

Artículo 16. Enfoque de Derechos

Con el objetivo de generar las condiciones necesarias para el acceso equitativo en términos de disponibilidad, accesibilidad, exigibilidad y calidad en las acciones que realiza este Programa, se implementarán mecanismos que hagan efectivo el acceso a la información gubernamental y se asegurará que el acceso a los apoyos y servicios se dé únicamente con base en lo establecido en estas Reglas, sin discriminación o distinción alguna.

De igual manera, se fomentará que las y los servidores públicos involucrados en la operación del Programa, promuevan, respeten, protejan y garanticen el ejercicio efectivo de los derechos humanos de las y los beneficiarios, de conformidad con los principios de universalidad, interdependencia, indivisibilidad y progresividad, brindando en todo momento un trato digno y de respeto a la población objetivo, con apego a los criterios de igualdad y no discriminación.

Asimismo, el Programa fomentará la vigencia efectiva y respeto irrestricto de los derechos de las personas en condición de vulnerabilidad, como lo son jóvenes, personas con discapacidad, personas en situación de calle, migrantes, adultos mayores, afrodescendientes y de los pueblos indígenas, entre otros, tomando en consideración sus circunstancias, a fin de contribuir a generar conocimiento y acciones que potencien su desarrollo integral e inclusión plena.

En cumplimiento a la Ley General de Víctimas y atendiendo las reglas de operación vigentes, se favorecerá el acceso al Programa de las personas inscritas en el Registro Nacional de Víctimas, que se encuentren en condiciones de pobreza, vulnerabilidad, rezago y marginación, mediante solicitud escrita, fundada y motivada que emane de autoridad competente.

Asimismo, en los casos en que la Comisión Nacional de los Derechos Humanos dicte medidas precautorias o cautelares a favor de determinada persona o grupos de personas, o emita una recomendación o conciliación, se procurará adoptar las acciones que permitan dar celeridad a su inscripción como beneficiaria del programa

y garantizar con ello el ejercicio de sus derechos humanos, sin menoscabo del cumplimiento a los criterios establecidos en las presentes reglas de operación.

Artículo 17. Casos de Emergencia o Desastre

En materia de protocolo véase el artículo 10, Fracción II, inciso I) Atención de Emergencias y Desastres de estas reglas de operación.

TITULO SEGUNDO

Disposiciones Complementarias

Capítulo I

Derechos, Obligaciones y Exclusiones

Las personas beneficiarias del Programa corresponden a la población que se ubica en las localidades referidas en el artículo 6 de las presentes Reglas.

Artículo 18. Derechos de las Personas Beneficiarias

Tener acceso a la información del Programa, incluyendo sus Reglas de Operación.

Adquirir productos de calidad de la Canasta DICONSA a precios que le transfieran un Margen de Ahorro con respecto a los ofrecidos por otras alternativas de abasto en la localidad.

Recibir por parte de las personas encargadas de Tiendas un trato respetuoso y sin discriminación alguna.

Adquirir cualquier producto o utilizar cualquier servicio que se ofrezca en los Puntos de Venta del Programa, con excepción de aquellos debidamente identificados que estén dirigidos a personas beneficiarias de otros programas, sin condicionamiento alguno a la compra de otros productos o servicios.

Participar de las ofertas y promociones de mercancía que se ofrezcan en los Puntos de Venta del Programa.

Artículo 19. Obligaciones de las Personas Beneficiarias

Pagar el importe de los productos y servicios que adquiera o utilice.

Capítulo II

Prohibiciones y Excusa de los Servidores Públicos

Artículo 20. Prohibiciones

Con fundamento en las disposiciones previstas en la legislación federal y estatal aplicable en materia de responsabilidades de los servidores públicos, se establece que los Servidores Públicos de la Secretaría, de sus órganos administrativos desconcentrados, de las Entidades Paraestatales Sectorizadas, de cualquiera de las instancias participantes, de las Secretarías de Desarrollo Agropecuario (SDA) o sus equivalentes de las Entidades Federativas o de los Municipios, bajo ningún concepto podrán ser beneficiarios de componentes derivados del Programa contemplado en las presentes Reglas de Operación.

Artículo 21. Excusa

Aquellos servidores públicos que por motivo de su encargo, participen de forma directa en la atención, tramitación o resolución de asuntos en los que éste tenga interés personal, familiar o de negocios, incluyendo aquellos en los que puede resultar algún beneficio para él, su cónyuge o parientes consanguíneos o por afinidad hasta el cuarto grado, o parientes civiles, o para terceros con los que tenga relaciones profesionales, laborales o de negocios, o para socios o sociedades de las que el servidor público o las personas antes referidas formen o hayan formado parte, están obligados a excusarse de intervenir en los mismos.

Los servidores públicos que se encuentren en alguno de los supuestos anteriores, están obligados a excusarse de forma inmediata ante el superior jerárquico, en los términos del Modelo de Excusa para los Servidores Públicos, identificado como Anexo VI de las presentes Reglas, respecto de la atención, tramitación o resolución de asuntos a que hace referencia el párrafo anterior, y en su caso, su calidad de beneficiario de cualquiera de los componentes a que se refieren estas Reglas.

Para los casos particulares, en los que existan dudas fundadas que les suscite la procedencia de la excusa, las Unidades Administrativas podrán realizar la consulta a la Oficina del Abogado General para su determinación.

Capítulo III**Procedimientos e Instancias de Recepción de Quejas y Denuncias****Artículo 22. Quejas, Denuncias y Solicitudes de Información**

Las personas beneficiarias o interesadas, pueden presentar quejas y denuncias ante las instancias correspondientes sobre cualquier hecho, acto u omisión que produzca o pueda producir daños al ejercicio de sus derechos establecidos en las presentes Reglas o contravengan sus disposiciones y de la demás normatividad aplicable. Las quejas y denuncias podrán realizarse por escrito y/o vía telefónica a través de:

		Teléfono	Correo y página electrónica	Domicilio
Quejas y denuncias	Secretaría de la Función Pública	Desde el interior de la República Mexicana (conmutador) (01) (55) 2000-3000 Desde el extranjero (conmutador) (52) (55) 2000-3000 Larga distancia sin costo: 01 800 386 2466 De la Ciudad de México y área metropolitana: 2000 3000 De Estados Unidos: 01 800 475 2393	contactociudadano@funcionpublica.gob.mx	Insurgentes Sur 1735, Planta Baja, Módulo 3, Col. Guadalupe Inn, Delegación Álvaro Obregón, C.P. 01020, México, CDMX D.F.
	Órgano Interno de Control en DICONSA, S.A. de C.V. Para recepción de quejas y denuncias	De la Ciudad de México: 5229 0700 exts. 65919, 65925 Y 65926 Larga distancia sin costo: 01 800 08 34266	Página Web: www.diconsa.gob.mx Ruta: Inicio – Enlaces de Interés - Atención Ciudadana	Avenida Insurgentes Sur No. 3483 Ala Sur, Planta Baja, Colonia Villa Olímpica Miguel Hidalgo, Delegación Tlalpan, C.P. 14020, Ciudad de México

En las instalaciones de DICONSA ubicadas en las entidades federativas, a través del buzón colocado para tal efecto.

También, se pone a disposición de la ciudadanía la posibilidad de la presentación de denuncias para reportar hechos, conductas, situaciones o comportamientos que se contrapongan a lo establecido en la Ley General de Desarrollo Social, trámite inscrito en el Registro Federal de Trámites y Servicios y que se puede consultar en la página www.gob.mx/conamer, con la Homoclave: Sader-13-001.

Artículo 23. Mecanismo, Instancias y Canales

Las quejas o peticiones son captadas a través de los diferentes medios establecidos (directos, telefónicos, electrónicos y por correo) y remitidas posteriormente a los centros de trabajo, con el fin de que sus titulares instruyan a las instancias correspondientes para que se dé solución a las mismas.

DICONSA y el Órgano Interno de Control respectivo, en el ejercicio de sus facultades, podrán realizar, indistintamente y en todo momento, la inspección, fiscalización y vigilancia de los recursos federales, incluyendo la revisión programática presupuestal, así como, en su caso, atender las quejas y denuncias que se presenten sobre su manejo. Para tal efecto, la instancia ejecutora conservará en forma ordenada y sistemática, toda la documentación comprobatoria de los actos que realice conforme a las disposiciones de la legislación aplicable.

Artículo 24. Espacio Ciudadano

DICONSA dará a conocer los mecanismos de contacto ciudadano para fortalecer la corresponsabilidad entre la población beneficiada y DICONSA y para emitir quejas sobre el servicio, reconocimientos, dudas, comentarios y/o sugerencias respecto al servicio que presta DICONSA.

Lada sin costo: 01-800-48-34-266

Correo electrónico: atencionpublica@diconsa.gob.mx

Más información en www.gob.mx/diconsa/diconsa, Información de Contacto.

El solicitante deberá de solventar en un plazo no mayor de 10 días hábiles, los faltantes de información que DICONSA requiera para responder las Quejas sobre el servicio y Solicitudes de Información. DICONSA dará respuesta a las Quejas sobre el servicio y Solicitudes de Información en los 30 días hábiles posteriores por el mismo medio que le fue solicitada.

Capítulo IV

Solicitudes de Información

Artículo 25. La Transparencia, Difusión y Rendición de Cuentas se dará en el marco de la Ley Federal de Transparencia y Acceso a la Información Pública y la Ley General de Transparencia y Acceso a la Información Pública, por medio del Instituto Nacional de Transparencia, Acceso a la Información y Protección de Datos Personales, a través de su página de internet <https://www.infomex.org.mx/gobiernofederal/home.action>, por correo electrónico infomex@ifai.org.mx, o al teléfono : 01 800 TELIFAI (835 4324). **Capítulo V.**

Prevención Social de la Violencia y la Delincuencia

Artículo 26. En cumplimiento a los objetivos para prevenir la violencia y la delincuencia, el Programa podrá implementar acciones dedicadas a ese fin, las cuales atenderán a los hogares y sus integrantes que se encuentren en los polígonos ubicados en los municipios de atención de la Política Pública para la Prevención Social de la Violencia y la Delincuencia.

Dichas acciones podrán realizarse en coordinación con otras dependencias y entidades, así como con otros órdenes de gobierno, y se llevarán a cabo de acuerdo a lo establecido en las presentes Reglas de Operación y en función de la capacidad operativa y presupuestal del Programa.

TRANSITORIOS

PRIMERO.- El presente Acuerdo entrará en vigor el día de su publicación en el Diario Oficial de la Federación.

SEGUNDO.- Se abroga el Acuerdo por el que se emiten las reglas de operación del Programa de Abasto Rural a cargo de Diconsa, S.A. de C.V.(DICONSA), para el ejercicio fiscal 2018, publicado en el Diario Oficial de la Federación el 28 de diciembre de 2017.

TERCERO.- De conformidad con lo establecido en el Capítulo VI De la Inversión y Gastos de Operación de los Programas, del “Acuerdo por el que se dan a conocer las Disposiciones Generales aplicables a las Reglas de Operación y Lineamientos de los Programas de la Secretaría de Agricultura y Desarrollo Rural, se destinará hasta un 5% para gastos de operación, con cargo a los recursos autorizados a este Programa. Con el propósito de dar cumplimiento al numeral 11 de los “Lineamientos para la aplicación y seguimiento de las medidas para el uso eficiente, transparente y eficaz de los recursos públicos, y las acciones de disciplina presupuestaria en el ejercicio del gasto público, así como para la modernización de la Administración Pública Federal”, emitidos por la Secretaría de Hacienda y Crédito Público y publicados en

DOF el 30 de enero de 2013; así como los “Lineamientos por los que se establecen medidas de austeridad en el gasto de operación en las dependencias y entidades de la Administración Pública Federal, emitidos por la Secretaría de Hacienda y Crédito Público y publicados en el Diario Oficial de la Federación el 22 de febrero de 2016, los recursos que se ejerzan en gastos de operación asociados a los Programas de la SADER deberán ser menores cuando menos en 5% respecto a los montos autorizados en el ejercicio inmediato anterior.

Asimismo, para efectos de la asignación de los gastos de operación del Programa de Abasto Rural a cargo de Diconsa, S.A. de C.V. (DICONSA), se acatará lo dispuesto en los Lineamientos para el ejercicio de los Gastos de Operación de los Programas de la SADER para el ejercicio fiscal 2019, que emitirá la Unidad de Administración y Finanzas de esta misma Dependencia.

CUARTO. Para la operación del Programa, en lo conducente será aplicable lo señalado en el “Acuerdo por el que se dan a conocer las disposiciones generales aplicables a las Reglas de Operación y Lineamientos de los Programas de la Secretaría de Agricultura y Desarrollo Rural”, publicado en el Diario Oficial de la Federación el 27 de febrero de 2019.

Ciudad de México, a 28 de febrero de 2019.- El Secretario de Agricultura y Desarrollo Rural, **Víctor Manuel Villalobos Arámbula**.- Rúbrica.

ANEXOS ANEXO I:**CANASTA DICONSA PRODUCTOS: 1)**

MAÍZ

- 2) FRIJOL
- 3) ARROZ
- 4) AZÚCAR
- 5) HARINA DE MAÍZ ENRIQUECIDA
- 6) ACEITE VEGETAL COMESTIBLE
- 7) ATÚN
- 8) SARDINA
- 9) LECHE FLUIDA, EN POLVO Y DERIVADO DE LA LECHE
- 10) CHILES ENVASADOS
- 11) CAFÉ SOLUBLE (CON Y SIN AZÚCAR)
- 12) SAL DE MESA
- 13) AVENA
- 14) PASTA PARA SOPA
- 15) HARINA DE TRIGO
- 16) CHOCOLATE
- 17) GALLETAS MARÍAS, DE ANIMALES Y SALADAS
- 18) LENTEJAS
- 19) JABÓN DE LAVANDERÍA
- 20) JABÓN DE TOCADOR
- 21) PAPEL HIGIÉNICO
- 22) DETERGENTE EN POLVO
- 23) CREMA DENTAL
- 24) CARNE DE RES
- 25) CARNE DE PUERCO
- 26) CARNE DE POLLO
- 27) TOSTADAS
- 28) PAN DE CAJA Y DE DULCE
- 29) HUEVO FRESCO
- 30) PESCADO SECO
- 31) AGUA PURIFICADA
- 32) GOLOSINA DE AMARANTO, CACAHUATE, ETC
- 33) PURE DE TOMATE ENVASADO
- 34) FRUTAS DESHIDRATADAS
- 35) JAMAICA Y TAMARINDO NATURALES
- 36) CONCENTRADOS SIN AZÚCAR PARA ELABORACIÓN DE BEBIDAS (JAMAICA, TAMARINDO, ETC)
- 37) GELATINA

- 38) GARBANZOS, CHÍCHAROS Y SOYA
39) CUADRO BÁSICO DE FRUTAS Y VERDURAS
40) PILAS

ANEXO II: CATÁLOGO DE PRODUCTOS COMERCIALIZADOS POR DICONSA, S.A. DE C.V.

PRODUCTOS PARA LA ALIMENTACIÓN Y NUTRICIÓN

ACEITUNAS
ADEREZOS
ADOBOS
AGUA PURIFICADA
ALIMENTOS INFANTILES COLADOS, PICADOS
ALUBIA
ARTÍCULOS PERECEDEROS
ARROZ A GRANEL
ATOLES
AZÚCAR GLASS
AZÚCAR REFINADA
BEBIDAS DE FRUTA
CAFÉ TOSTADO Y MOLIDO
CAJETA
CARNES ENVASADAS
CEREALES EN BARRA Y PALANQUETAS
CEREALES EN HOJUELAS
CEREALES PARA BEBÉ
CHÍCHARO ENVASADO
CHÍCHARO CON ZANAHORIA ENVASADO
CHILES SECOS
CHILORIO
CHOCOLATE DE MESA
CHOCOLATE GOLOSINA
CONCENTRADO EN POLVO P/BEBIDAS
CONCENTRADO LÍQUIDO P/BEBIDAS
CONSOMÉS
CREMA DE LECHE
DIVERSAS COMIDAS PREPARADAS
DIVERSOS PESCADOS Y MARISCOS ENVASADOS
DIVERSOS CHILES ENVASADOS
DULCES Y CAMELOS
ELOTES EN GRANO ENVASADO

EMBUTIDOS ENVASADOS

ESPECIAS ENTERAS

ESPECIAS MOLIDAS

CONDIMENTOS

FLANES EN POLVO

FÓRMULAS LÁCTEAS

FRIJOL A GRANEL

FRIJOLES ENLATADOS

FRUTAS ENVASADAS

FRUTAS DESHIDRATADAS

GALLETAS DIVERSAS

GARBANZO

GELATINAS EN POLVO

GRANOLA

HABA PELADA

HARINA DE ARROZ

HARINA DE PLÁTANO

HARINA PARA HOT CAKES

HARINA PARA PASTEL

HUEVO DESHIDRATADO

HUEVO FRESCO

JUGOS

JUGOS PARA BEBÉ

LECHE CONDENSADA O EVAPORADA

LECHE LÍQUIDA

LECHE MATERNIZADA

LECHE SABORIZADA

LECHE SUBSIDIADA LICONSA

MAÍZ CACAHUAZINTLE

MAÍZ NO BLANCO

MAÍZ PALOMERO

MANTECA DE CERDO

MANTECA VEGETAL

MAYONESAS

MERMELADAS

MIELES Y JARABES

EXTRACTOS

MOLES

MOSTAZA

NÉCTARES

PAN DE CAJA Y DULCE PAPILLAS

PILONCILLO

POLVO PARA HORNEAR

PRODUCTOS A BASE DE AMARANTO

PURÉ DE TOMATE

SAL EN GRANO

SALSA CATSUP

SALSA PICANTE

SALSAS CASERAS

SOPAS

SOYA TEXTURIZADA

SUPLEMENTOS ALIMENTICIOS

SUSTITUTO DE AZÚCAR

TÉ

TORTILLAS Y TOSTADAS

VEGETALES ENVASADOS

VERDURAS DESHIDRATADAS

VINAGRE

PRODUCTOS PARA LA HIGIENE Y LA SALUD

ARTÍCULOS DE PRIMEROS AUXILIOS

ALCOHOL

ALGODÓN

MATERIAL DE CURACIÓN

AROMATIZANTES

BIBERONES Y MAMILAS

BICARBONATO

BLANQUEADORES

CEPILLOS DENTALES

CREMAS PARA USO PERSONAL

DESINFECTANTES

DESODORANTES DE USO PERSONAL

DETERGENTES LÍQUIDOS

ESCOBAS, ESCOBETAS Y CEPILLOS

FIBRAS Y ESTROPAJOS

FIJADORES PARA CABELLO

FRANELAS Y JERGAS

GUANTES DE HULE Y LATEX

INSECTICIDAS Y RATICIDAS

LIMPIADORES EN POLVO

LIMPIADORES FACIALES

LIMPIADORES LÍQUIDOS

MEDICINAS DE PATENTE SIN RECETA

NAVAJAS Y RASTRILLOS DE AFEITAR

PALILLOS

PAÑALES DESECHABLES

PAÑUELOS DESECHABLES PRESERVATIVOS

SERVILLETAS

SHAMPOO Y ACONDICIONADORES

SUAVIZANTE DE TELAS

TALCOS

TOALLAS HÚMEDAS

TOALLAS SANITARIAS

TRAPEADORES Y MECHUDOS

UNGÜENTOS Y POMADAS

PRODUCTOS OTROS

ACEITES LUBRICANTES

ÁCIDO MURIÁTICO

ALIMENTOS PECUARIOS

ARTÍCULOS ELECTRÓNICOS

ARTÍCULOS ESCOLARES

BOLSAS PARA DESPENSA

CAJAS DE CARTÓN PARA DESPENSAS

CAL PARA CONSTRUCCIÓN

CALZADO

CARBÓN

CEBADA PECUARIA

CERILLOS

COBIJAS Y COLCHONETAS

CUBIERTOS DESECHABLES

ENCENDEDORES

EQUIPO DE COCINA Y COMEDORES

ESTAMPILLAS POSTALES

FERTILIZANTES

FOCOS

GRASAS PARA CALZADO

HERRAMIENTAS PARA EL CAMPO

JUGUETES

LÁMINAS PARA CONSTRUCCIÓN

LINTERNAS

PAPEL ALUMINIO

PILAS
PLATOS DESECHABLES
POPOTES
ROPA
TARJETAS TELEFÓNICAS TOALLAS
DE COCINA

UTENSILIOS DE ALUMINIO Y ACERO
UTENSILIOS DE PLÁSTICO, MADERA Y VIDRIO
UTENSILIOS DE LÁMINA GALVANIZADA
UTENSILIOS DE LOZA Y PELTRE
VASOS DESECHABLES
VELADORAS
VELAS

ANEXO III

	DICONSA, S.A. DE C.V. SOLICITUD DE APERTURA DE TIENDA
---	--

Municipio: _____, Fecha: _____

DICONSA, S.A. DE C.V.

Presente

Con fundamento en las Reglas de Operación del Programa de Abasto Rural a cargo de Diconsa, S.A. de C.V., para el Ejercicio Fiscal 20__ quienes suscribimos la presente, por este conducto le solicitamos se considere la apertura de una Tienda en:

Localidad: _____

Municipio: _____

Estado: _____

Nombre del Almacén: _____

Nombre de la Sucursal o Unidad Operativa: _____

Para tal efecto, le informo que los solicitantes conocemos las obligaciones y requisitos para la apertura de Tienda incluidos en dichas Reglas de Operación del Programa de Abasto Rural a cargo de Diconsa, S.A. de C.V. y manifestamos nuestra conformidad para su cumplimiento.

Los miembros de la comunidad que suscribimos la presente, manifestamos nuestro interés y compromiso en participar en la Asamblea Informativa para que se nos brinde la asesoría e información necesarias para la apertura y funcionamiento de la Tienda, la integración del Comité de Abasto, la designación del Encargado de la Tienda y de las funciones de éste y las de los miembros del Consejo Comunitario de Abasto, A. C.

NOMBRE DOMICILIO	FIRMA O HUELLA
NOMBRE DOMICILIO	FIRMA O HUELLA
NOMBRE DOMICILIO	FIRMA O HUELLA
NOMBRE DOMICILIO	FIRMA O HUELLA
NOMBRE DOMICILIO	FIRMA O HUELLA
NOMBRE DOMICILIO	FIRMA O HUELLA
NOMBRE DOMICILIO	FIRMA O HUELLA
NOMBRE DOMICILIO	FIRMA O HUELLA
NOMBRE DOMICILIO	FIRMA O HUELLA

ANEXO IV: INDICADORES DEL PROGRAMA

	Nombre del Indicador	Fórmula	Unidad de medida	Frecuencia de medición
1	Porcentaje de la población con seguridad alimentaria que está en el radio de influencia de una tienda Diconsa en localidades de alta y muy alta marginación.	$(\text{Total de personas encuestadas con seguridad alimentaria en hogares ubicados dentro de un radio de 2.5 Km. a partir de una tienda Diconsa en localidades de alta y muy alta marginación}) / (\text{Total de personas encuestadas en hogares ubicados dentro de un radio de 2.5 Km. a partir de una tienda Diconsa en localidades de alta y muy alta marginación}) \times 100$	Personas	Anual
2	Porcentaje de cobertura del total de localidades objetivo	$(\text{Localidades objetivo con tienda Diconsa} / \text{Total de localidades objetivo}) \times 100$	Localidad	Trimestral
3	Disponibilidad física de los productos de la Canasta Diconsa	$(\text{Total de productos de la Canasta Diconsa encontrados en las tiendas encuestadas} / \text{Total de productos de la Canasta Diconsa que deberían estar en las tiendas verificadas en muestra}) \times 100$	Porcentaje	Anual
4	Margen de ahorro en la canasta Diconsa	$((\text{Precio promedio de la canasta Diconsa en el mercado local} / \text{Precio promedio de la canasta Diconsa en tiendas Diconsa}) - 1) \times 100$	Porcentaje	Semestral

ANEXO V

Formato para la verificación de Abasto Local Suficiente y Adecuado en el área de influencia de la tienda

No.	PRODUCTO	DISPONIBLE EN: ^{1/}	PREGUNTAR POR ^{2/}			Si no hay el producto anterior, preguntar por MARCA MÁS VENDIDA ^{3/}		
			PRESENTACIÓN	MARCA	PRECIO	PRESENTACIÓN	MARCA	PRECIO
1	MAIZ							
2	FRIJOL							
3	ARROZ							
4	AZUCAR							
5	HARINA DE MAIZ ENRIQUECIDA							
6	ACEITE VEGETAL COMESTIBLE							
7	ATÚN							
8	SARDINA							
9	LECHE FLUIDA EN POLVO Y DERIVADOS DE LA LECHA							
10	CHILES ENVASADOS							
11	CAFE SOLUBLE (CON Y SIN AZÚCAR)							
12	SAL DE MESA							
13	AVENA							
14	PASTA PARA SOPA							
15	HARINA DE TRIGO							
16	CHOCOLATE							
17	GALLETAS MARIAS, DE ANIMALES O SALADAS							
No.	PRODUCTO	DISPONIBLE EN: ^{1/}	PREGUNTAR POR ^{2/}			Si no hay el producto anterior, preguntar por MARCA MÁS VENDIDA ^{3/}		
			PRESENTACIÓN	MARCA	PRECIO	PRESENTACIÓN	MARCA	PRECIO
18	LENTEJAS							
19	JABON DE LAVANDERIA							
20	JABON DE TOCADOR							
21	PAPEL HIGIENICO							
22	DETERGENTE EN POLVO							
23	CREMA DENTAL							
24	CARNE DE RES							
25	CARNE DE PUERCO							
26	CARNE DE POLLO							

27	TOSTADAS							
28	PAN DE CAJA Y DE DULCE							
29	HUEVO FRESCO							
30	PESCADO SECO							
31	AGUA PURIFICADA							
32	GOLOSINAS DE AMARANTO, CACAHUATE, ETC.							
33	PURE DE TOMATE ENVASADOI							
34	FRUTAS DESHIDRATADAS							
35	JAMAICA Y TAMARINDO NATURALES							
36	CONCENTRADOS SIN AZÚCAR PARA ELABORACIÓN DE BEBIDAS (JAMAICA, TAMARINDO, ETC.)							
37	GELATINA							
38	GARBANZOS, CHICHAROS Y SOYA							
39	CUADRO BÁSICO DE FRUTAS Y VERDURAS							
40	PILAS							

Fecha de verificación: _____

Domicilio del local propuesto para la tienda: _____

Localidad, Municipio y Entidad Federativa: _____

Nombre y firma del Supervisor Operativo:

_____ En su caso, nombre y firma del (de los) solicitante(s):

No.	Nombre del Solicitante	Firma

1/ Anotar: tienda, mini súper, mercado, tianguis, puesto ambulante, otro especificar. Puede no haber todos los productos en la misma opción. Lo importante es que exista el producto en la localidad.

2/ Siempre deberá preguntarse por estos productos en esas presentaciones.

3/ En caso de que exista algún producto en varios lugares. Anotar los datos del más barato.

ANEXO VI

Formato de Excusa para los Servidores Públicos

(Lugar)

_____, a _____ de _____ de 201_____

(Nombre, cargo y adscripción del superior jerárquico)

PRESENTE.

El que suscribe (Nombre y cargo del servidor público) con Registro Federal de Contribuyentes: _____, adscrito a la _____ (Nombre de la Unidad Administrativa) con domicilio en _____ (calle, número, colonia, localidad, municipio, entidad y código postal), con número telefónico: _____ (con clave de larga distancia) y correo electrónico: _____.

Con fundamento en el artículo 58, de la Ley General de Responsabilidades Administrativas y artículo _____, del Acuerdo por el que se da a conocer el Programa denominado _____ (nombre del Programa) de las Reglas de Operación para el ejercicio 2019, de Diconsa, S.A. de C.V., publicadas en el Diario Oficial de la Federación el ____ de _____ del año 2019, ME EXCUSO de intervenir de cualquier forma en la atención, tramitación o resolución del _____

(Asunto o asuntos), en razón de mi encargo o comisión, por motivos de _____ (Señalar si tiene interés personal, familiar o de negocios, incluyendo aquéllos de los que pueda resultar algún beneficio para mí, mi cónyuge o parientes consanguíneos o por afinidad hasta el cuarto grado, o parientes civiles, o para terceros con los que tenga relaciones profesionales, laborales o de negocios, o para socios o sociedades de las que yo o las personas antes referidas formen o hayan formado parte).

PROTESTO LO NECESARIO

(Nombre, cargo y firma o huella digital del servidor público)

C.c.p. Nombre del Titular del Órgano Interno de Control en la DICONSA u Órgano Administrativo Desconcentrado.

“Este Programa es público, ajeno a cualquier partido político. Queda prohibido el uso para fines distintos a los establecidos en el programa.”

ANEXO VII. DIAGRAMA DE FLUJO - PROCESO DE SELECCIÓN DEL PROGRAMA DE ABASTO RURAL A CARGO DE DICONSA, S.A. DE C.V.

	Nombre del Indicador	Fórmula	Unidad de medida	Frecuencia de medición
1	Porcentaje de la población con seguridad alimentaria que está en el radio de influencia de una tienda Diconsa en localidades de alta y muy alta marginación.	$(\text{Total de personas encuestadas con seguridad alimentaria en hogares ubicados dentro de un radio de 2.5 Km. a partir de una tienda Diconsa en localidades de alta y muy alta marginación}) / (\text{Total de personas encuestadas en hogares ubicados dentro de un radio de 2.5 Km. a partir de una tienda Diconsa en localidades de alta y muy alta marginación}) \times 100$	Personas	Anual
2	Porcentaje de cobertura del total de localidades objetivo	$(\text{Localidades objetivo con tienda Diconsa} / \text{Total de localidades objetivo}) \times 100$	Localidad	Trimestral
3	Disponibilidad física de los productos de la Canasta Diconsa	$(\text{Total de productos de la Canasta Diconsa encontrados en las tiendas encuestadas} / \text{Total de productos de la Canasta Diconsa que deberían estar en las tiendas verificadas en muestra}) \times 100$	Porcentaje	Anual
4	Margen de ahorro en la canasta Diconsa	$((\text{Precio promedio de la canasta Diconsa en el mercado local} / \text{Precio promedio de la canasta Diconsa en tiendas Diconsa}) - 1) \times 100$	Porcentaje	Semestral

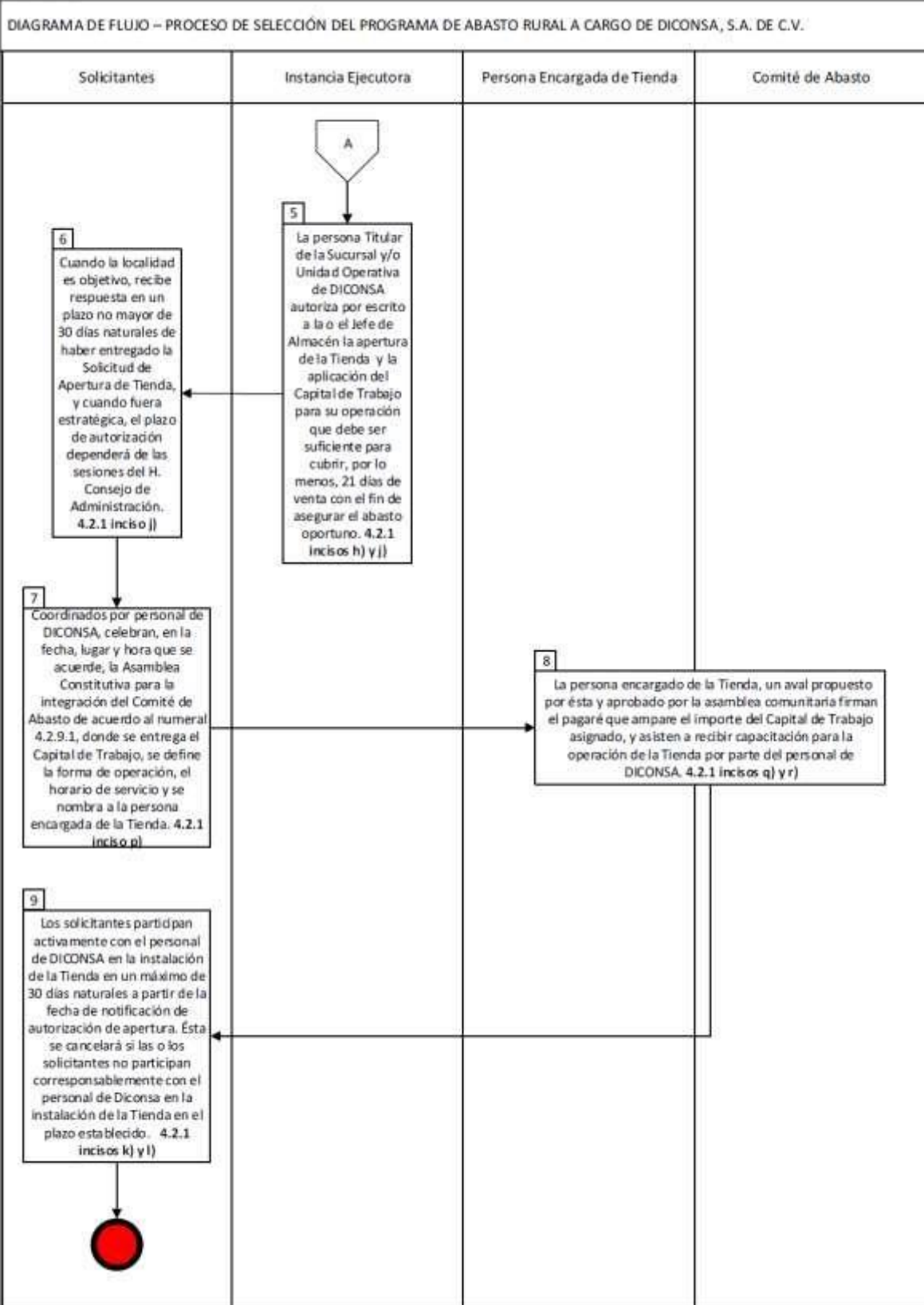

PODER EJECUTIVO

SECRETARÍA DE AGRICULTURA Y DESARROLLO RURAL

ACUERDO por el que se emiten las Reglas de Operación del Programa de Abasto Social de Leche, a cargo de Liconsa, S.A. de C.V. (Liconsa), para el ejercicio fiscal 2019.

Al margen un sello con el Escudo Nacional, que dice: Estados Unidos Mexicanos.- SADER.- Secretaría de Agricultura y Desarrollo Rural.

VICTOR MANUEL VILLALOBOS ARÁMBULA, Secretario de Agricultura y Desarrollo Rural, con fundamento en los artículos 4, párrafo tercero, 25, 26 apartado A, 27, fracción XX y 28, párrafo decimotercero de la Constitución Política de los Estados Unidos Mexicanos; 9, 12, 23, 26, 35 y Artículo Décimo Séptimo Transitorio de las modificaciones publicadas en el Diario Oficial de la Federación el 30 de noviembre de 2018, de la Ley Orgánica de la Administración Pública Federal; 4 de la Ley Federal de Procedimiento Administrativo; 9, 12, 33, 34, 35 y 40 de la Ley de Planeación; 75 y 77 de la Ley Federal de Presupuesto y Responsabilidad Hacendaria y 176 de su Reglamento; 1, 72, 140, 178, 179, 180, 183 y 189 de la Ley de Desarrollo Rural Sustentable; 1 y 70 fracciones I, XV, XIX, XX, XXVI y XXXVIII de la Ley General de Transparencia y Acceso a la Información Pública; 3, fracción XII, 26, 27 y 32, los Anexos 11, 25 y 26, y los Artículos Tercero, Quinto y Décimo Tercero Transitorios del Decreto de Presupuesto de Egresos de la Federación para el Ejercicio Fiscal 2019; y 1, 3 y 5, fracción XXII del Reglamento Interior de la Secretaría de Agricultura, Ganadería, Desarrollo Rural, Pesca y Alimentación; y

CONSIDERANDO

Que la Constitución Política de los Estados Unidos Mexicanos, establece en su Artículo 25 que corresponde al Estado la rectoría del desarrollo nacional para garantizar que sea integral y sustentable, que fortalezca la Soberanía de la Nación y su régimen democrático y que, mediante el fomento del crecimiento económico y el empleo, así como una más justa distribución del ingreso y la riqueza, permita el pleno ejercicio de la libertad y la dignidad de los individuos, grupos y clases sociales;

Que la Ley Federal de Presupuesto y Responsabilidad Hacendaria dispone en sus artículos 1, segundo párrafo, y 75, que se deberá observar que la administración de los recursos públicos federales se realice con base en criterios de legalidad, honestidad, eficiencia, eficacia, economía, racionalidad, austeridad, transparencia, control, rendición de cuentas y equidad de género; así como que los subsidios deberán sujetarse a los criterios de objetividad, equidad, transparencia, publicidad, selectividad y temporalidad;

Que en el segundo párrafo del Artículo 77 de la Ley Federal de Presupuesto y Responsabilidad Hacendaria se establece que las dependencias del Ejecutivo Federal, las entidades coordinadas a través de sus respectivas dependencias coordinadoras de sector o, en su caso, las entidades no coordinadas serán responsables de emitir las reglas de operación de los programas que inicien su operación en el ejercicio fiscal siguiente o, en su caso, las modificaciones a aquellas que continúen vigentes, previa autorización presupuestaria de la Secretaría de Hacienda y Crédito Público y dictamen de la Comisión Nacional de Mejora Regulatoria;

Que los programas de subsidios del Ramo Administrativo 08, "Agricultura y Desarrollo Rural", entre ellos, el Programa de Abasto Social de Leche a cargo de Liconsa, S.A. de C.V. (LICONSA), se destinarán, en las entidades federativas, en los términos de las disposiciones aplicables, exclusivamente a la población en condiciones de pobreza, de vulnerabilidad, de adultos mayores, de rezago y de marginación, de acuerdo con los criterios de resultados que defina el Consejo Nacional de Población y a las evaluaciones del Consejo Nacional de Evaluación de la Política de Desarrollo Social, en los programas que resulte aplicable y la Declaratoria de Zonas de Atención Prioritaria formulada por la Cámara de Diputados, mediante acciones que promuevan la superación de la pobreza a través de la educación, la salud, la alimentación nutritiva y de calidad, la generación de empleo e ingreso, autoempleo y capacitación; protección social y programas asistenciales; y el fomento del sector social de la economía.

Que en el Artículo Décimo Séptimo Transitorio del DECRETO por el que se reforman, adicionan y derogan diversas disposiciones de la Ley Orgánica de la Administración Pública Federal, publicado en el Diario Oficial de la Federación el viernes 30 de noviembre de 2018, se estipula que a partir de la entrada en vigor del presente Decreto la entidad descentralizada denominada Liconsa, S.A. de C.V., queda sectorizada en la Secretaría de Agricultura y Desarrollo Rural.

Que los artículos 26, 27 y 32 del Decreto del Presupuesto de Egresos de la Federación para el Ejercicio Fiscal 2019, publicado el 28 de diciembre de 2018 en el Diario Oficial de la Federación, establece los criterios

generales a que deberán sujetarse las reglas de operación de los programas federales; asimismo, que y en el anexo 25 del propio Decreto se enlistan los programas federales sujetos a reglas de operación en los Anexos 11, 25 y 26 del propio Decreto, se señala al Programa de Abasto Social de Leche, a cargo de Liconsa, S.A. de C.V. (LICONSA) como uno de los principales programas sujetos a reglas de operación del Sector Agricultura y Desarrollo Rural; y

Que para contribuir a las Directrices hacia el Plan Nacional de Desarrollo 2019-2024, establecidas en el Manual de Programación y Presupuesto 2019, este Programa se encuentra alineado a la Directriz 2 “Desarrollo Social e Igualdad”, que tiene como finalidad elevar el ingreso de los productores y el empleo rural.

En este tenor, he tenido a bien expedir el siguiente:

ACUERDO POR EL QUE SE EMITEN LAS REGLAS DE OPERACIÓN DEL PROGRAMA DE ABASTO SOCIAL DE LECHE, A CARGO DE LICONSA, S.A. DE C.V. (LICONSA), PARA EL EJERCICIO FISCAL 2019

CONTENIDO

TITULO PRIMERO. Disposiciones Generales

Capítulo I Objeto del Programa

Capítulo II Programa de Abasto Social de Leche

Capítulo III Lineamientos Generales

TITULO SEGUNDO. Disposiciones Complementarias

Capítulo I Derechos, Obligaciones y Exclusiones

Capítulo II Prohibición y Excusa de los Servidores Públicos

Capítulo III Procedimientos e instancias de recepción de Peticiones y Denuncias

Capítulo IV Solicitudes de Información

Capítulo V Compras Sociales

Transitorios

Anexos

Anexo I. Ficha Socioeconómica del Actor Social Venta de Leche en Polvo del Programa de Abasto Social

Anexo II. Lineamientos, Derechos y Obligaciones para el uso de la tarjeta de dotación de leche Liconsa

Anexo III. Promotoría Social

Anexo IV. Convenio para el suministro de leche en polvo

Anexo V. Convenio modificadorio al convenio para el suministro de leche en polvo

Anexo VI. Avance Físico y Financiero 2019

Anexo VII. Presupuesto Ejercido Entregado o Dirigido a las Personas Beneficiarias

Anexo VIII. Indicadores de reglas de operación 2019 del programa de abasto social de leche

Anexo IX. Esquema de Contraloría Social

Anexo X. Cuestionario Único de Información Socioeconómica

Anexo XI. Cuestionario Único de Actores Sociales

Anexo XII. Flujograma para Solicitar la Incorporación al Padrón de Beneficiarios

Anexo XIII. Flujograma para Solicitar Nuevos Puntos de Venta

Anexo XIV. Flujograma Convenios con Actores Sociales

Anexo XV. Flujograma Convenio Modificadorio con Actores Sociales

Anexo XVI. Formato de Excusa para los Servidores Públicos **TITULO**

PRIMERO.

Disposiciones Generales

Capítulo I

Objeto del Programa

Artículo 1. El presente Acuerdo tiene como objeto establecer las Reglas de Operación (Reglas) que estarán vigentes para el Ejercicio Fiscal 2019, para la ejecución del Programa de Abasto Social de Leche.

Uno de los objetivos fundamentales de la Secretaría de Agricultura y Desarrollo Rural (SADER) es propiciar el ejercicio de una política de apoyo que permita producir mejor, aprovechar mejor las ventajas comparativas de nuestro sector agropecuario, integrar las actividades del medio rural a las cadenas productivas del resto de la economía, y estimular la colaboración de las organizaciones de productores con programas y proyectos propios, así como con las metas y objetivos propuestos, para el sector agropecuario, en el Plan Nacional de Desarrollo. Asimismo, el abastecer el mercado interno con alimentos de calidad, sanos y accesibles provenientes de nuestros campos y mares.

El acceso a la alimentación en México se establece como un derecho en la Constitución Política, la Ley General de Desarrollo Social y la Ley General de Salud. De igual forma, México se ha incorporado a diversos acuerdos internacionales en materia alimentaria, tal como los Objetivos de Desarrollo Sostenible, que consideran poner fin al hambre, lograr la seguridad alimentaria y la mejora de la nutrición.

El derecho de acceso a la alimentación se encuentra estrechamente vinculado a la condición de seguridad alimentaria. De acuerdo a la FAO, la seguridad alimentaria es la situación donde las personas tienen acceso físico y económico a suficientes alimentos inocuos y nutritivos para satisfacer sus necesidades nutricionales y sus preferencias alimentarias a fin de llevar una vida activa y sana. La seguridad alimentaria considera las siguientes dimensiones básicas: a) la disponibilidad de los alimentos; b) acceso a los mismos y/o capacidad de adquisición de las personas; c) su consumo o utilización biológica; d) estado nutricional, y e) permanencia en el acceso a los alimentos.

Las cifras más recientes de pobreza publicadas por el Consejo Nacional de Evaluación de la Política de Desarrollo Social (CONEVAL) muestran que, en 2016, 53.4 millones de personas se encontraban en condición de pobreza, 62.0 millones de personas presentaban un ingreso inferior a la Línea de Bienestar y 24.6 millones de personas presentaban la carencia de acceso a la alimentación.

Los resultados de la Encuesta Nacional de Salud y Nutrición (Ensanut) 2012, resalta que 13.6 por ciento de las y los niños mexicanos menores de cinco años, padecen desnutrición crónica y en las zonas rurales del país se eleva hasta el 27.4 por ciento.

El Programa ha realizado esfuerzos para acortar la brecha de género respecto a la conformación de su padrón de beneficiarios, compuesto mayoritariamente por mujeres con una fuerte participación de los hombres, ya que solo hay dos grupos de atención (mujeres en periodo de gestación o lactancia y mujeres de 45 a 59 años) conformados únicamente por mujeres, los cuales responden a condiciones específicas de la mujer.

Para contribuir a las Directrices hacia el Plan Nacional de Desarrollo 2019-2024, establecidas en el Manual de Programación y Presupuesto 2019, este Programa se encuentra alineado a la Directriz 2 "Bienestar social e igualdad", que tiene como finalidad favorecer el acceso a mejores niveles de bienestar y revertir la situación de desigualdad social en México.

El Programa de Abasto Social de Leche (PASL) genera complementariedades y sinergias con otros programas de la SADER que realizan acciones para garantizar el derecho de acceso a la alimentación. **Capítulo**

II

Programa de Abasto Social de Leche Artículo

2. Objetivo General de Programa.

Contribuir al bienestar social e igualdad mediante el mejoramiento en el acceso a la alimentación de las personas integrantes de los hogares beneficiarios.

Artículo 3. Objetivo específico

Mejorar el acceso a la alimentación de las personas integrantes de los hogares beneficiarios mediante el acceso al consumo de leche fortificada, de calidad y bajo precio.

Artículo 4. Glosario de Términos

Para efectos y aplicación del Programa y sus Componentes, en las presentes Reglas de Operación independientemente de que el término se utilice en plural o singular, se entenderá por:

- I. **Actor Social.-** Es una agrupación de personas con un fin determinado, legalmente constituidas bajo la figura jurídica de persona moral, con objeto social sin fines de lucro.
- II. **Cenfemul.-** Catálogo de Claves de Entidades Federativas, Municipios y Localidades, cambió su nombre a Catálogo Único de Claves de Áreas Geoestadísticas Estatales, Municipales y Localidades; se menciona en la Norma Técnica sobre Domicilios Geográficos.
- III. **Centro de trabajo.-** Término genérico para referirse a las Gerencias Metropolitanas, Estatales y Programas de Abasto Social.
- IV. **CURP.-** Clave Única de Registro de Población (CURP).
- V. **Comité de Beneficiarios.-** Es una agrupación social de interés comunitario sin personalidad jurídica ni relación laboral con Liconsa que apoya la operación del punto de venta para que se realice en forma ordenada y de acuerdo a la normatividad establecida.
- VI. **CONEVAL.-** Consejo Nacional de Evaluación de la Política de Desarrollo Social.
- VII. **Consejo de Administración.-** Consejo de Administración de Liconsa, S.A. de C.V.
- VIII. **Convenios con Actores Sociales.-** Son aquellos celebrados con instituciones públicas de los tres órdenes de gobierno: federal, estatal y municipal, así como con personas morales legalmente constituidas y sin fines de lucro.
- IX. **Convenio Modificatorio.-** Son aquellos que se celebran con los actores sociales, a fin de modificar lo pactado en el convenio principal suscrito con Liconsa, para ajustar el número de personas beneficiarias, el suministro por día autorizado y/o la persona representante legal, entre otros términos.
- X. **Cuestionario Único de Actores Sociales (CUAS).-** Instrumento de recolección de información en el que se registran los actores sociales que reciben apoyos, para integrarse al Padrón Único de Beneficiarios.
- XI. **Cuestionario Único de Información Socioeconómica (CUIS).-** Instrumento de recolección de información en el que se captan los datos sobre las condiciones socioeconómicas y demográficas del hogar y sus integrantes para la identificación de los posibles beneficiarios.
- XII. **Cuestionario Complementario.-** Instrumento de recolección, adicional al CUIS, que capta información específica que el programa requiere para determinar la elegibilidad de los susceptibles beneficiarios.
- XIII. **Desarrollo de Capacidades.-** Es la promoción de condiciones que fortalecen la capacidad individual de las personas y les permiten desempeñar actividades productivas y de desarrollo intelectual
- XIV. **Discriminación.-** Toda distinción, exclusión, restricción o preferencia que, por acción u omisión, con intención o sin ella, no sea objetiva, racional ni proporcional y tenga por objeto o resultado obstaculizar, restringir, impedir, menoscabar o anular el reconocimiento, goce o ejercicio de los derechos humanos y libertades, cuando se base en uno o más de los siguientes motivos: el origen étnico o nacional, el color de piel, la cultura, el sexo, el género, la edad, las discapacidades, la condición social, económica, de salud o jurídica, la religión, la apariencia física, las características genéticas, la situación migratoria, el embarazo, la lengua, las opiniones, las preferencias sexuales, la identidad o filiación política, el estado civil, la situación familiar, las responsabilidades familiares, el idioma, los antecedentes penales o cualquier otro motivo; Discriminación contra las mujeres denotará toda distinción exclusión o restricción basada en el sexo que tenga por objeto o por resultado menoscabar o anular el reconocimiento, goce o ejercicio por la mujer, independientemente de su estado civil, sobre la base de la igualdad del hombre y la mujer, de los derechos humanos y las libertades fundamentales en las esferas política, económica, social, cultural y civil o en cualquier otra esfera.
- XV. **Entidades Federativas.-** Se refiere a cualquiera de los 32 estados de la República Mexicana y la Ciudad de México.
- XVI. **Estudio de factibilidad.-** Formato para recopilar datos relevantes acerca de la cantidad potencial de personas beneficiarias, la disponibilidad de local, la ubicación de la zona en donde se requiere

instalar un nuevo punto de venta, etc., que sirve para dictaminar la procedencia o no de su instalación. Se puede consultar en el Manual de Procedimiento para la Apertura, Reubicación y Cierre de Lecherías, el cual se encuentra la página electrónica www.gob.mx/liconsa.

- XXVII. Ejecutores.-** Término genérico para referirse a los Centros de Trabajo.
- XXVIII. Ficha socioeconómica.-** Cuestionario que se aplica a los actores sociales, mediante la cual se determina la factibilidad de incorporarse al Programa de Abasto Social de Leche
- XIX. Gestación.-** Estado de la mujer encinta o embarazo, que comprende desde la fecundación hasta el parto.
- XX. Hogar.-** Es un conjunto de personas que hacen vida en común dentro de una misma vivienda, unidos o no por parentesco y que comparten los gastos de manutención y preparan los alimentos en la misma cocina
- XXI. Jefe (a) de hogar.-** Persona que forma parte del hogar, que toma las decisiones importantes y a quien se le reconoce de forma natural como el líder por parte de los demás integrantes por su edad, experiencia, autoridad, respeto o por razones de dependencia
- XXII. Lactancia.-** Periodo posterior al alumbramiento en el cual las mujeres alimentan a sus hijos (as) por medio de sus glándulas mamarias, proporcionándoles proteínas, grasas, hidratos de carbono, vitaminas y minerales.
- XXIII. Leche fortificada.-** Leche líquida o en polvo que distribuye Liconsa, y que, adicionalmente a su contenido de proteínas, grasa, lactosa, minerales y vitaminas A y D, contiene cantidades importantes de vitaminas B2, B12, ácido fólico, hierro y zinc.
- XXIV. Liconsa.-** Liconsa, S.A. de C.V.
- XXV. Línea de Bienestar.-** El Consejo Nacional de Evaluación de la Política de Desarrollo Social define la línea de bienestar como el valor monetario necesario para adquirir los bienes y servicios que requiere una persona para satisfacer sus necesidades (alimentarias y no alimentarias).
- XXVI. Línea de bienestar Mínimo.-** Es una cantidad mínima de recursos monetarios con la cual se compara el ingreso estimado para identificar a la población que, aún al hacer uso de todo su ingreso en la compra de alimentos, no podría adquirir lo indispensable para tener una nutrición adecuada.
- XXVII. Localidad.-** De acuerdo con el Marco Geoestadístico es el lugar ocupado con una o más edificaciones utilizadas como viviendas, las cuales pueden estar habitadas o no, este lugar es reconocido por un nombre dado por alguna disposición legal o la costumbre.
- XXVIII. Matriz de Indicadores para Resultados (MIR).-** Es una herramienta de planeación que en forma resumida, sencilla y armónica establece con claridad los objetivos de un programa, incorpora los indicadores que miden dichos objetivos y sus resultados esperados. También identifica los medios para obtener y verificar la información de los indicadores e incluye los riesgos y contingencias que pueden afectar el desempeño del programa.
- XXIX. Padrón de beneficiarios.-** Relación oficial de beneficiarios que incluye a las personas atendidas por los programas federales de Desarrollo Social cuyo perfil socioeconómico se establece en la normatividad correspondiente.
- XXX. Persona.-** Individuo que forma parte de un hogar, es decir que declara que hace vida en común dentro de una misma vivienda y puede estar unido o no por parentesco con otros individuos, que comparten los gastos de manutención y preparan los alimentos en la misma cocina.
- XXXI. Personas Beneficiarias.-** Aquellas personas que forman parte de la población atendida por los programas de desarrollo social que cumplen los requisitos de la normatividad correspondiente.
- XXXII. Persona con Discapacidad.-** Es aquella que presenta una deficiencia física, mental o sensorial, ya sea de naturaleza permanente o temporal, que limita la capacidad de ejercer una o más actividades esenciales de la vida diaria, que puede ser causada o agravada por el entorno económico y social.
- XXXIII. Personas con enfermedades crónicas.-** Personas que presentan alteraciones de la salud durante un periodo de largo tiempo, muchas veces por el resto de la vida.
- XXXIV. Perspectiva de Género.-** Se refiere a la metodología y los mecanismos que permiten identificar, cuestionar y valorar la discriminación, desigualdad y exclusión de las mujeres, que se pretende

justificar con base en las diferencias biológicas entre mujeres y hombres, así como las acciones que deben emprenderse para actuar sobre los factores de género y crear las condiciones de cambio que permitan avanzar en la construcción de la igualdad de género.

- XXXV. Personal de Promotoría Social.**- Es la persona responsable de la administración del padrón de beneficiarios y el enlace con el público en general en los puntos de venta
- XXXVI. Poblaciones Beneficiarias en Áreas de Atención Social.**- Es la persona responsable de la administración del padrón de beneficiarios y el enlace con el público en general en los puntos de venta
- XXXVII. Poblaciones Beneficiarias en Áreas de Atención Social.**- Grupos de personas que se benefician con las obras o acciones de infraestructura social y de servicios de proyectos concluidos.
- XXXVIII. Pobreza extrema alimentaria.**- Hogares con ingreso inferior a la LBM (Línea de Bienestar Mínima), con carencia por acceso a la alimentación y con al menos dos carencias sociales; para las carencias evaluadas a nivel persona: acceso a servicios de salud, acceso a la seguridad social y rezago educativo, se considera que con al menos una persona en esta situación, todo el hogar tiene la carencia correspondiente.
- XXXIX. PUB. Padrón Único de Beneficiarios.**- Base de datos que contiene la información de todos los padrones de beneficiarios de todos los Programas de Desarrollo Social.
- XL. Punto de venta.**- Es el lugar al cual acuden las personas beneficiarias a recoger su dotación de leche.
- XLI. SADER.**- Secretaría de Agricultura y Desarrollo Rural.
- XLII. SFP.**- Secretaría de la Función Pública.
- XLIII. SHCP.**- Secretaría de Hacienda y Crédito Público.
- XLIV. SIFODE. Sistema de Focalización para el Desarrollo.**- Es una herramienta administrada por la Secretaría de Desarrollo Social, mediante la Dirección General de Geoestadística y Padrones de Beneficiarios, cuyo objetivo es la focalización de participantes para la atención por parte de los programas sociales a través de la integración de información socioeconómica, modelos de evaluación y la contribución al establecimiento de criterios de elegibilidad para la atención de los beneficiarios
- XLV. SISI.**- Sistema de Información Social Integral.
- XLVI. Tarjeta de dotación de leche.**- Instrumento oficial que identifica a la persona titular y que indica la cantidad de leche que puede retirar, de acuerdo con el número de personas beneficiarias registradas en el padrón.
- XLVII. Titular de la tarjeta de dotación.** Es la persona que representa al hogar inscrito en el Programa, identificada para recibir la dotación de leche y realizar cualquier trámite relacionado al mismo.-
- XLVIII. Unidades operativas.**- Lugar o lugares donde los actores sociales entregan la leche a sus beneficiarios.
- XLIX. Vivienda.**- Espacio fijo delimitado generalmente por paredes y techos de cualquier material, con entrada independiente que se construyó o adaptó para el alojamiento de personas.

Capítulo III Lineamientos Generales

Artículo 5. Población Objetivo

La población objetivo del programa pertenece a cualquiera de los siguientes grupos:

- Niñas y niños de 6 meses a 12 años de edad.
- Mujeres y hombres adolescentes de 13 a 15 años.
- Mujeres en periodo de gestación o lactancia.
- Mujeres de 45 a 59 años
- Personas con enfermedades crónicas y personas con discapacidad.

- Personas adultas de 60 y más años.

Dicha población se atiende a través de dos modalidades: Abasto Comunitario y Convenios con Actores Sociales.

Artículo 6. Cobertura

El Programa opera a nivel nacional en las 32 entidades federativas en dos modalidades:

- Abasto Comunitario: concesiones, centros de distribución mercantil y sistema de tiendas **Diconsa**. Los puntos de venta se pueden consultar en la página electrónica <http://www.gob.mx/liconsa/documentos/puntos-de-venta-liconsa>.
- Convenios con Actores Sociales: instituciones públicas o personas morales legalmente constituidas sin fines de lucro.

Artículo 7. Requisitos Generales para el Otorgamiento de los Incentivos

I. Abasto Comunitario

Para tener acceso al apoyo del Programa se deberá cumplir con lo siguiente:

Cuadro 1

Criterios	Requisitos
a) En todos los casos se deberá cumplir con lo siguiente:	
1. Que el domicilio del hogar se encuentre dentro de la cobertura del Programa y que en el mismo existan personas con las características de la población objetivo señaladas en el artículo 5	1. La persona interesada presentará en el punto de venta los siguientes documentos en original o copia para revisión. <ul style="list-style-type: none"> a) Cualquiera de las siguientes identificaciones correspondiente a la persona que pretenda ser Titular: Credencial para votar con fotografía; Cartilla del Servicio Militar Nacional; Pasaporte; Cédula Profesional; Cédula de Identidad Ciudadana; Credencial del Instituto Nacional de las Personas Adultas Mayores (INAPAM); Constancia de Identidad o de Residencia con fotografía, emitida por autoridad local, expedida en un periodo no mayor de seis meses previo a su presentación; Formas Migratorias vigentes. b) Comprobante de domicilio, que puede ser: recibo de luz, agua, predial o teléfono, o en su caso, escrito libre de la autoridad local en el que se valide la residencia de la persona solicitante. El comprobante deberá ser de fecha reciente (antigüedad máxima de tres meses). c) Acta de Nacimiento de la persona Titular y de las personas beneficiarias.
Criterios	Requisitos
	<ul style="list-style-type: none"> d) Clave Única del Registro de Población (CURP) de la persona titular y de las personas beneficiarias. e) Proporcionar la información necesaria para el llenado del Cuestionario Único de Información Socioeconómica (CUIS).
b) Adicionalmente a lo señalado en el inciso a), las mujeres en periodo de gestación o lactancia deberán:	

1. Acreditar que se encuentra en periodo de gestación o lactancia.	1. Presentar constancia médica, o en su caso, copia del carnet perinatal y/o control de embarazo u otro documento expedido por instituciones de salud del gobierno federal, estatal, municipal u otra institución de salud, en la que se haga referencia a su situación de embarazo, o 2. Presentar acta de nacimiento o constancia de alumbramiento del recién nacido.
c) Adicionalmente a lo señalado en el inciso a), las personas con enfermedades crónicas y personas con discapacidad deberán:	
1. Comprobar ser persona con enfermedad crónica o persona con discapacidad que requiera incluir leche en su dieta.	1. Presentar constancia médica oficial expedida por instituciones de salud del gobierno federal, estatal, municipal u otra institución de salud en la que se recomiende ingerir leche.

II. Convenios con Actores Sociales

Para celebrar Convenios con Actores Sociales, se deberá cumplir con lo siguiente:

Cuadro 2

Criterios	Requisitos
1. Acreditar el Objeto del Actor Social solicitante.	La persona representante del Actor Social presentará en el centro de trabajo, por escrito la solicitud de suscripción de convenio para el suministro de leche en polvo, anexando copia del acta constitutiva, cuyo objeto social sin fines de lucro, deberá relacionarse al apoyo alimentario.
2. Acreditar el número de personas beneficiarias.	El Actor Social, presentará el padrón de personas que atiende, por entidad federativa y centros de atención.
3. Acreditar su inscripción en el Registro Federal de Organizaciones de la Sociedad Civil.	Las organizaciones de la sociedad civil, presentarán copia de la Clave Única de Inscripción denominada CLUNI.
4. Acreditar la operatividad del Actor Social.	El centro de trabajo formulará al Actor Social, la Ficha Socioeconómica del Anexo 2, con excepción de las Instituciones Gubernamentales. Asimismo, integrará el Cuestionario Único de Actores Sociales (CUAS).

III. Criterios de Selección a)

Abasto Comunitario

Las personas que se incorporen al padrón de beneficiarios serán las que se encuentren por debajo de la Línea de Bienestar, con base en el CUIS, que evaluará las condiciones socioeconómicas de los hogares, lo anterior estará sujeto a la suficiencia presupuestal del Programa y de la disponibilidad de leche.

El Programa prevé que en caso de situaciones inesperadas o fortuitas en donde el suministro de leche sea insuficiente, tendrán prioridad de atención los niños y las niñas de 6 meses hasta 5 años y mujeres en periodo de gestación y lactancia, con la finalidad de prevenir problemas nutricionales y apoyar su desarrollo.

b) Convenios con Actores Sociales

Son los convenios con Actores Sociales que atienden a personas en situación de vulnerabilidad y que son validados a través de la ficha socioeconómica que aplique el centro de trabajo, de acuerdo a las siguientes prioridades:

- ▲ Personas que pertenecen a los mismos grupos considerados en la población objetivo.
- ▲ Personas que por diferentes situaciones están ingresadas en alguna institución pública o privada de asistencia social.
- ▲ Personas que son apoyadas por instituciones privadas de asistencia social que suman esfuerzos con el gobierno federal, estatal y/o municipal a favor de la nutrición de las niñas y los niños, así como de la población objetivo.

El Programa prevé que en caso de situaciones inesperadas o fortuitas en donde el suministro de leche sea insuficiente, tendrán prioridad:

- ▲ Asociaciones que atiendan a grupos que habitan en zonas con alto porcentaje de personas en situación de pobreza.
- ▲ Asociaciones que se encuentren ubicadas en zonas rurales o indígenas con alto porcentaje de población en situación de pobreza.
- ▲ Asociaciones que atiendan a niños y niñas de hasta 12 años y adultos mayores que habiten en zonas con alto porcentaje de personas en situación de pobreza.

Se dará prioridad a las y los integrantes del conjunto de hogares del padrón de beneficiarios de PROSPERA Programa de Inclusión Social para su atención por parte del Programa.

Artículo 8. Tipos y Montos de Apoyo

El Programa otorga una dotación de leche fortificada y con alto valor nutricional, a un precio preferencial por litro, transfiriendo un margen de ahorro al hogar beneficiario, generado por la diferencia entre el precio de la leche Liconsa y el de la leche comercial.

I. Abasto comunitario

La dotación de leche autorizada es de hasta cuatro litros a la semana por persona beneficiaria registrada en el padrón y cada hogar tendrá derecho a adquirir un máximo de 24 litros a la semana, dependiendo del número de personas beneficiarias, conforme a lo que se establece en el siguiente cuadro, previa presentación de la tarjeta de dotación de leche:

Cuadro 3

Número de personas Beneficiarias	Dotación semanal (litros)
1	4
2	8
3	12
4	16
5	20
6 o más	24

II. Convenios con Actores Sociales

El esquema de operación para la dotación de leche en polvo, se especifica en el convenio suscrito con el Actor Social, de acuerdo a las necesidades y características operativas de las partes involucradas.

Se podrán celebrar convenios modificatorios a los convenios suscritos con Actores Sociales para ajustar, entre otros términos, el número de personas beneficiarias, el suministro por día autorizado y la persona representante legal.

La cobertura de los convenios no podrá rebasar el cuatro por ciento del total del padrón de beneficiarios.

Artículo 9. Instancias Participantes

I. Instancias Ejecutoras

Los centros de trabajo de Liconsa dentro de su ámbito territorial, son los responsables de la operación del Programa y del cumplimiento de las presentes Reglas de Operación y la normatividad aplicable en la materia.

II. Instancia Normativa

Liconsa será la instancia normativa del Programa y estará facultada para interpretar las presentes Reglas y resolver sobre aspectos no contemplados en ellas.

Liconsa contará dentro de la Institución con la experticia técnica en materia de derechos humanos e igualdad de género con objeto de atender cualquier situación relacionada con estos temas promoviendo siempre el principio de igualdad sustantiva.

III. Coordinación Interinstitucional

La coordinación institucional y vinculación de acciones buscará potenciar el impacto de los recursos, fortalecer la cobertura de las acciones, detonar la complementariedad y reducir gastos administrativos. Con este mismo propósito, podrá establecer acciones de coordinación con los gobiernos de las entidades federativas, y de los municipios, las cuales tendrán que darse en el marco de las disposiciones de las presentes Reglas de Operación y de la normatividad aplicable.

Liconsa podrá tomar las decisiones necesarias que permitan la concurrencia de acciones y presupuesto en los programas de desarrollo regional que le convengan, en el marco de las disposiciones de las presentes Reglas de Operación y de la normatividad aplicable.

Artículo 10. Mecánica Operativa

I. Proceso de Operación

a) Incorporación al padrón de beneficiarios

i. Abasto Comunitario

- La persona interesada en adquirir la leche deberá presentar los documentos indicados en el artículo 7, Fracción I, de estas Reglas de Operación al personal de promotoría social en el punto de venta, de conformidad con el día y horario de visitas colocados en los mismos.
- El personal de promotoría social cotejará la documentación y le informará a la persona solicitante en ese momento si falta algún documento, de ser así deberá presentar la documentación completa para realizar su trámite, en la siguiente visita del personal de promotoría social al punto de venta.
- Cuando la documentación esté completa, el personal de promotoría social recabará los datos socioeconómicos de las personas integrantes del hogar solicitante mediante el llenado del CUIS.
- El personal de promotoría social informará a la persona representante del hogar en el punto de venta, el resultado de su gestión para su incorporación al padrón de beneficiarios. En caso de una respuesta afirmativa, se le entregará a la persona solicitante su tarjeta de dotación de leche, en un plazo de hasta 30 días naturales posteriores a la fecha de aceptación.
- El personal de promotoría social realizará las funciones referidas en el Anexo III.
- **ii. Convenios con actores sociales**
- El Actor Social interesado deberá presentar por escrito en el centro de trabajo, la solicitud de convenio para el suministro de leche en polvo y entregar los documentos indicados en el artículo 7, Fracción II.
- Si el Actor Social cumple con la normatividad aplicable, se autorizará la suscripción del convenio de suministro de leche, en un plazo de hasta 90 días naturales posteriores a la fecha de presentación de la solicitud, con base en el esquema de operación que se acuerde y el modelo de Convenio establecido en el Anexo IV.
- El Actor Social en el momento de hacer su requerimiento, enviará al centro de trabajo el número de personas beneficiarias del periodo correspondiente.
- El Actor Social enviará al centro de trabajo, el padrón de personas beneficiarias atendidas, en los primeros cinco días naturales del mes siguiente de la entrega de leche por parte de Liconsa.
- En el caso de ajuste del número de personas beneficiarias, del suministro de leche en polvo por día autorizado y/o cambio de la persona representante legal, entre otros términos, se celebrará convenio modificatorio, conforme al modelo establecido en el Anexo V.

b) Instalación de puntos de venta para abasto comunitario

- Las instancias de gobierno o alguna persona en representación de la comunidad interesada en la instalación de un punto de venta, podrán presentar la solicitud, en cualquier día y hora hábiles, en el centro de trabajo de Liconsa o en cualquier punto de venta, con el personal de promotoría social, de acuerdo a lo estipulado en el siguiente inciso de estas Reglas. Si existiera algún faltante en la información o documentación, en ese momento se le informará a la persona solicitante, quien al contar con la información completa, podrá reiniciar el procedimiento.

La ubicación de los centros de trabajo, puede consultarse en el sitio <http://www.gob.mx/tramites/ficha/instalacion-de-nuevos-puntos-de-venta-de-leche-del-programa-de-abasto-social-de-leche-a-cargo-de-liconsa/LICONSA1472>.

- El centro de trabajo efectuará un análisis de las características de la zona mediante el levantamiento del estudio de factibilidad, con el propósito de verificar el cumplimiento de los siguientes requisitos para la instalación de puntos de venta y dictaminar su procedencia:

Cuadro 4

Criterios	Requisitos
1. Que exista interés de la población para la instalación de una lechería.	1. Las instancias de gobierno o alguna persona en representación de la comunidad deberán presentar en el centro de trabajo correspondiente, una solicitud de instalación de punto de venta Liconsa mediante escrito libre, en la cual se indique el nombre y domicilio de la organización y/o persona solicitante, además de los datos de la ubicación donde se busca instalar el punto de venta. Deberá existir una distancia mínima de 2 km. de desplazamiento físico, entre el punto central de la zona donde habiten las posibles personas beneficiarias y los puntos de venta en operación. Los domicilios de los centros de trabajo podrán consultarse en http://www.gob.mx/tramites/ficha/instalacion-de-nuevos-puntos-de-venta-de-leche-del-programa-de-abastosocial-de-leche-a-cargo-de-liconsa/LICONSA1472 .
2. Contar con un mínimo de posibles personas beneficiarias.	2. El número mínimo de posibles personas beneficiarias debe ser de 300 para leche líquida; para leche en polvo será de 200 en localidades mayores de 2,500 habitantes y de 100 para localidades menores. En el caso de Zonas de Atención Prioritaria, estas cantidades mínimas no serán limitantes para llevar a cabo una instalación.
3. Asegurar la existencia de un local, comercio particular o tienda comunitaria de Diconsa.	El inmueble debe contar con las características, capacidad e higiene adecuadas, de acuerdo con la cantidad y tipo de leche a expender y que haya accesibilidad de caminos para los vehículos que transportan la leche.

- La persona solicitante apoyará, de manera corresponsable, al centro de trabajo en el levantamiento de la información para realizar el estudio de factibilidad y la obtención del local adecuado para la operación.
- En caso de que se dictamine la procedencia de instalar un nuevo punto de venta, el centro de trabajo enviará el estudio de factibilidad a la oficina central para su validación. Se dará respuesta escrita al solicitante en un plazo no mayor de 90 días naturales después de haber recibido su solicitud.
- La instalación del punto de venta estará sujeta a la disponibilidad presupuestal, a las metas de padrón y de leche, así como a las rutas de promotoría social y de distribución de leche, de acuerdo a la normatividad interna.

- La distancia mínima de 2 km de desplazamiento físico, podrá ser menor, por las siguientes condiciones:
 - o La existencia de avenidas o carreteras que pongan en riesgo la integridad física de las personas beneficiarias, al intentar cruzar o transitarlas.
 - o El relieve o condiciones climáticas, que dificulten el desplazamiento de las personas beneficiarias.
 - o Insuficiencia de alumbrado o presencia de zonas delictivas en el trayecto recorrido por las personas beneficiarias, desde sus domicilios hasta el punto de venta.
 - o Alta densidad de población objetivo, que afecte la eficacia en la atención en los puntos de venta.
 - o Cuando se requiera atender a un grupo de personas beneficiarias con leche líquida y a otro con polvo.

c) Entrega del beneficio

i. La leche se entrega a los hogares beneficiarios de la modalidad de abasto comunitario, por medio de los siguientes puntos de venta:

- Lecherías: establecimientos operados por personas físicas que en su mayoría distribuyen la leche líquida, y sus inmuebles son generalmente proporcionados por los gobiernos locales.
- Tiendas particulares: establecimientos operados por personas físicas con pequeños comercios que trabajan con limitado surtido de mercancías y que en su mayoría distribuyen la leche en polvo.
- Tiendas comunitarias de Diconsa: establecimientos que distribuyen solamente leche en polvo.

Cuando las personas beneficiarias eventualmente no asistan a los puntos de venta de leche líquida el día que les corresponde retirar su dotación, y en consideración a que este tipo de leche es altamente perecedera y no puede almacenarse ni devolverse, una vez que concluya el horario de venta, se podrá vender a quien la requiera.

En caso de que el hogar beneficiario cambie de domicilio, la persona representante del hogar deberá informar verbalmente al personal de promotoría social, de conformidad con el día y horario de visitas colocados en el punto de venta más cercano, presentando un comprobante del nuevo domicilio. Asimismo, en caso de extravío de la tarjeta de dotación, se deberá informarlo al personal de promotoría social para que le haga entrega de la nueva tarjeta, en un plazo de hasta 60 días naturales posteriores a la fecha de la notificación de dicha pérdida.

Cuando se cierre un punto de venta, se tratará de no afectar a su población beneficiaria, la cual será adscrita a otros puntos de venta cercanos.

ii. En la modalidad de convenios con Actores Sociales la leche en polvo se distribuye por medio de los siguientes canales:

- La infraestructura de distribución de Diconsa.
- En los centros de trabajo de Liconsa.

De acuerdo con su forma de operación, cada Actor Social hará llegar la leche a las personas beneficiarias que atiende.

d) Generación de ingresos adicionales

De conformidad con lo dispuesto en el Artículo 75, fracción VI, de la Ley Federal de Presupuesto y Responsabilidad Hacendaria, Liconsa continuará desarrollando estrategias para fortalecer sus fuentes alternativas de ingresos, con el fin de lograr una mayor autosuficiencia financiera.

II. Registro de Operaciones

a) Ejercicio y aprovechamiento de los recursos

Para lograr un mejor nivel de ejercicio y aprovechamiento de los recursos, Liconsa realizará una calendarización eficiente; asimismo, preverá que las aportaciones que en su caso se realicen, se ejerzan de manera oportuna y en apego a la normatividad aplicable.

Adicionalmente, a partir del 30 de junio la SADER podrá realizar una evaluación del avance de las acciones y ejercicio de los recursos en cada entidad. Los recursos que no hubieren sido ejercidos o comprometidos, o cuyas acciones no tuvieran avance de acuerdo a lo programado, serán reasignados por Liconsa.

b) Avances físico-financieros

Liconsa presentará trimestralmente a la Secretaría de Hacienda y Crédito Público (SHCP), el informe sobre el avance físico y financiero de las metas programadas. Anexo VI.

Asimismo, Liconsa, a través de la, entregará reportes acumulados trimestrales en archivos electrónicos a través de los medios disponibles a la SHCP, SFP y Cámara de Diputados, en el último día hábil de los meses de abril, julio y octubre del ejercicio fiscal vigente y en enero del año subsecuente. Anexo VII. **c) Cierre de ejercicio**

Liconsa integrará el cierre de ejercicio anual del programa y lo remitirá debidamente validado en medios magnéticos y/o electrónicos, a la Secretaría de la Función Pública (SFP), a más tardar el último día hábil del mes de enero del ejercicio fiscal subsecuente.

d) Sistematización e Integración de Datos de las personas Beneficiarias.

La integración de la información socioeconómica recolectada a través del CUIS, deberá realizarse conforme a los Lineamientos para los Procesos de Recolección de Información Socioeconómica y Captura.

Artículo 11. Evaluación

Conforme a lo establecido en el artículo 78 de la Ley Federal de Presupuesto y Responsabilidad Hacendaria, y con la finalidad de identificar y atender posibles áreas de mejora en el diseño, gestión y resultados del Programa, y de esta forma fortalecer su mecanismo de intervención, se deberá realizar, al menos, las evaluaciones externas consideradas en el Programa Anual de Evaluación (PAE), que emitan la SHCP y el CONEVAL. Lo anterior permitirá fortalecer la rendición de cuentas y la transparencia en el ejercicio de los recursos ejercidos por el Programa.

Las evaluaciones externas que se realicen al Programa serán coordinadas Liconsa, conforme a lo señalado en los "Lineamientos generales para la evaluación de los Programas Federales de la Administración Pública Federal" (Lineamientos) publicados en el Diario Oficial de la Federación el 30 de marzo de 2007 y deberán realizarse de acuerdo con lo establecido en el PAE. Los Lineamientos y el PAE pueden consultarse en la página electrónica <http://www.coneval.org.mx>.

Adicionalmente a las evaluaciones establecidas en el PAE y conforme a lo dispuesto en el Lineamiento Vigésimo Cuarto de los Lineamientos, se podrán llevar a cabo evaluaciones complementarias que resulten apropiadas conforme a las necesidades del Programa y los recursos disponibles, las cuales también serán coordinadas por LICONSA.

LICONSA publicará los resultados de las evaluaciones externas de acuerdo con los plazos y términos previstos en la normatividad vigente, a través del portal de Internet de LICONSA: <http://www.gob.mx/liconsa>.

Artículo 12. Indicadores

Los indicadores de Propósito y Componente de la Matriz de Indicadores para Resultados (MIR) del Programa están contenidos en el Anexo VIII de las presentes Reglas de Operación. La información correspondiente a estos indicadores será reportada por Liconsa en el Portal Aplicativo de la Secretaría de Hacienda y Crédito Público (PASH).

La totalidad de los indicadores de la MIR se encuentran disponibles para su consulta en la siguiente liga: <https://www.gob.mx/liconsa/documentos/matrices-de-indicadores-de-resultados-mir?idiom=es>.

Artículo 13. Seguimiento, Control y Auditoría

Con el propósito de corroborar la correcta operación del programa, Liconsa llevará a cabo el seguimiento al ejercicio de los recursos asignados al mismo, así como a las acciones ejecutadas, resultados, indicadores y metas alcanzadas.

I. Seguimiento físico y operativo

El Programa deberá realizar un ejercicio de seguimiento físico y operativo de sus apoyos, acciones o servicios entregados, cuya metodología deberá ser elaborada con base en los elementos técnicos mínimos que defina Liconsa. Asimismo, se establecerá el mecanismo para la validación de dicha metodología, previo a su aplicación en campo y revisará el informe final del ejercicio, analizando su consistencia metodología y sus resultados.

II. Control y Auditoría

Los ejecutores serán responsables de la supervisión directa de las obras, proyectos o acciones, así como de verificar que en su ejecución se cumpla la normatividad aplicable, mientras que las Unidades Responsables del Programa la SADER en las entidades federativas serán responsables de supervisar y verificar el avance y

la correcta terminación y entrega de las obras, proyectos y/o acciones, así como de solicitar la comprobación documental del gasto ejercido debidamente certificada, en los plazos establecidos en las Reglas de Operación, dejando evidencia de la confirmación de su autenticidad en los medios electrónicos implementados por la autoridad fiscal y asegurar su debido resguardo. Considerando que los recursos federales de este Programa, ejecutados por las entidades federativas o sus municipios no pierden su carácter federal al ser entregados a los mismos, su ejercicio está sujeto a las disposiciones federales aplicables y podrán ser auditados en el marco del Sistema Nacional de Fiscalización por las siguientes instancias, conforme a la legislación vigente y en el ámbito de sus respectivas competencias: por la Auditoría Superior de la Federación; por el Órgano Interno de Control en la SADER; por la SFP en coordinación con los órganos de control de los gobiernos locales.

La instancia Ejecutora dará todas las facilidades a dichas Instancias Fiscalizadoras para realizar las auditorías, revisiones o visitas de inspección de acuerdo a los programas anuales de auditorías o en el caso que juzgue pertinente. Asimismo, efectuarán las acciones necesarias para dar atención a las recomendaciones planteadas por dichas instancias fiscalizadoras, independientemente de las sanciones a que hubiere lugar, por la inobservancia de esta disposición la Unidad Responsable del Programa determinará con base en lo anterior si suspende o limita la ministración de los recursos federales en el siguiente ejercicio presupuestal.

Artículo 14. Transparencia

I. Difusión

Estas Reglas de Operación, además de su publicación en el Diario Oficial de la Federación, están disponibles para su consulta en los centros de trabajo de Liconsa y en la página electrónica oficial LICONSA, en el sitio web: <http://www.gob.mx/liconsa/documentos/reglas-de-operacion-28453>.

El listado de beneficiarios de este programa se considera información pública, en términos de lo dispuesto por el inciso q), fracción XV del Artículo 70 de la Ley General de Transparencia y Acceso a la Información Pública.

Las Delegaciones Estatales de Liconsa y los Centros de Trabajo, serán las encargadas de realizar la promoción y difusión del Programa, informando las acciones institucionales a realizar, los objetivos del programa y las comunidades beneficiadas.

Conforme a la Ley General de Desarrollo Social, la publicidad y la información relativa a este Programa deberá identificarse con el Escudo Nacional en los términos que establece la Ley sobre el Escudo, la Bandera y el Himno Nacionales e incluir, de conformidad con lo estipulado en el inciso a), fracción II del Artículo 26 del Decreto de Presupuesto de Egresos de la Federación para el ejercicio fiscal 2019, la siguiente leyenda "Este programa es público, ajeno a cualquier partido político. Queda prohibido el uso para fines distintos al desarrollo social".

II. Protección de Datos Personales a)

Aviso de Privacidad

Los datos personales recabados serán utilizados con las finalidades siguientes: validar que se cumplan con los requisitos de elegibilidad para ser beneficiario de este programa, asimismo serán integrados en los sistemas de datos personales de Liconsa y podrán ser transmitidos a otros entes públicos de los tres niveles de gobierno en el ejercicio de facultades propias, compatibles o análogas, para la realización de compulsas y la integración del Padrón Único de Beneficiarios. Por lo tanto, se garantiza la protección de los datos personales que sean recabados, en cumplimiento con las disposiciones en materia de transparencia y acceso a la información pública aplicables.

El ejercicio los derechos de acceso, rectificación, cancelación y oposición de los datos personales recabados, se podrá realizar a través de la Unidad de Transparencia de LICONSA con domicilio en Ricardo Torres 1, Fracc. Lomas de Sotelo, Naucalpan de Juárez, Estado de México. C.P. 53390 la Secretaría de Agricultura y Desarrollo Rural con domicilio en Av. Municipio Libre No. 377, 10, Col. Santa Cruz Atoyac, Alcaldía Benito Juárez, Ciudad de México, C.P. 03310, en un horario de atención de 9:00 a 15:00 y de 17:00 a 19:00, o bien, por medio de la Plataforma Nacional de Transparencia en <http://www.plataformadetransparencia.org.mx>.

El aviso de privacidad integral, se puede consultar en el portal de Internet de la LICONSA en: www.gob.mx/liconsa.

Lo anterior, se informa en cumplimiento de los artículos 26 y 27 de la Ley General de Protección de Datos Personales en Posesión de Sujetos Obligados.

III. Contraloría Social

Para el caso de los puntos de venta que ofrecen el producto líquido, se promoverá la participación de las personas beneficiarias del Programa a través de la integración y operación de los comités de beneficiarios como contralorías sociales para el seguimiento, supervisión y vigilancia del cumplimiento de las metas y acciones comprometidas en el Programa, así como de la correcta aplicación de los recursos públicos asignados al mismo.

La Unidad Responsable de la operación del Programa deberá sujetarse a lo establecido en los Lineamientos para la promoción y operación de la Contraloría Social en los programas federales de desarrollo social vigentes, publicados en el Diario Oficial de la Federación el 28 de octubre de 2016, con el fin de promover y realizar las acciones necesarias para la integración y operación de la contraloría social, bajo el esquema validado por la Secretaría de la Función Pública, que se indica en el Anexo IX.

IV. Sistema Focalización de Desarrollo (SIFODE)

El SIFODE es un subsistema del Sistema de Información Social Integral que se integra a partir de la información socioeconómica de las personas y hogares para la determinación de universos potenciales de participantes. La focalización mediante el SIFODE será de uso obligatorio para aquellos programas que entregan apoyos a personas u hogares.

a). Recolección e Integración de información socioeconómica

El Programa realizará la recolección de información socioeconómica de acuerdo a lo establecido en el capítulo VI acuerdo por el que se crea el Sistema de Información Social Integral y se emiten sus Lineamientos, disponibles en https://www.dof.gob.mx/nota_detalle.php?codigo=5536919&fecha=05/09/2018.

La información socioeconómica de personas y hogares será recolectada de manera electrónica mediante el Cuestionario Único de Información Socioeconómica (CUIS anexos X y X_cc) considerando a todos los miembros que integren el hogar encuestado. El Programa sólo aplicará el CUIS para la modalidad de Abasto Comunitario.

Dicha recolección será llevada a cabo por el personal que el Programa haya designado para tal efecto y que se encuentre previamente acreditado por la Dirección General de Geoestadística y Padrones de Beneficiarios.

Previo a la captura de nuevos CUIS, el Programa deberá consultar la información disponible en el SIFODE para utilizarla.

La información recolectada será integrada al SIFODE siempre y cuando cumpla con los criterios de Calidad y Completitud establecidos.

Dado que la Clave Única de Registro de Población (CURP) es la llave de intercambio de información entre las dependencias del Gobierno Federal, se deberá solicitar a la potencial persona beneficiaria que la muestre al momento del llenado del instrumento de información socioeconómica que corresponda, sin que la presentación de esta clave sea condicionante para la aplicación del cuestionario y, en su caso, tampoco para la incorporación ni para el otorgamiento de los apoyos del Programa.

b) Evaluación de información socioeconómica

La determinación de los universos potenciales de participantes de los Programas que focalizan personas u hogares, se realizará exclusivamente en el SIFODE mediante la evaluación de la elegibilidad de las personas u hogares con base en:

- La metodología para la medición multidimensional de la pobreza establecida por el CONEVAL, de acuerdo al capítulo VII del acuerdo por el que se crea el Sistema de Información Social Integral y se emiten sus Lineamientos; y
- El cumplimiento de los criterios de elegibilidad establecidos en el apartado 3.4 Criterios de selección.

Para los hogares elegibles como potenciales beneficiarios, el Programa deberá captar la información complementaria para finalizar el proceso de identificación de los hogares beneficiarios.

V. Conformación del Padrón de Beneficiarios del Programa

El Programa conformará su(s) padrón(es) de beneficiarios a partir de los datos que refieran a las personas beneficiarias y los apoyos que les fueron entregados de acuerdo al tipo de beneficiario:

Personas, Actores Sociales, o Población Beneficiaria en Áreas de Atención Social. Los padrones conformados por el Programa deberán identificar a quién, qué, cómo, cuándo y dónde se otorgaron los apoyos, así como su importe y/o conceptos.

En el presente ejercicio fiscal, toda incorporación de nuevos beneficiarios (hogares) deberá acreditarse por el Programa mediante el ENCASEH/CUIS correspondiente a través de la inclusión del folio ID CUIS PS en su padrón de la modalidad de abasto comunitario. En el caso de la incorporación de Actores Sociales se podrá

utilizar el Cuestionario Único de Actores Sociales (CUAS anexo XI) como apoyo para la conformación de su padrón.

a) Padrón Único de Beneficiarios (PUB)

El Padrón Único de Beneficiarios (PUB) es un subsistema que forma parte del Sistema de Información Social Integral y que, por conducto de la Dirección General de Geoestadística y Padrones de Beneficiarios, integra la información de los padrones de beneficiarios de los Programas de Desarrollo Social.

La SADER será el Enlace ante la Secretaría de la Función Pública para la integración de padrones al Sistema Integral de Información de Padrones de Programas Gubernamentales (SIIPP-G) de acuerdo con la información integrada al PUB.

i. Análisis de Padrones

Con la finalidad de promover la transparencia en la operación del Programa e identificar complementariedades y sinergias en el otorgamiento de apoyos, la DGGPB realizará un análisis de los padrones integrados al PUB una vez al año y/o a solicitud del Programa.

b) Domicilio geográfico

El domicilio geográfico registrado en los padrones de beneficiarios del Programa, así como el establecido en el CUIS, deberá regirse bajo lo establecido en la estructura de datos de la Norma Técnica sobre Domicilios Geográficos vigente emitida por el INEGI.

La Norma Técnica sobre Domicilios Geográficos podrá ser consultada a través de la página de internet: http://www.inegi.org.mx/geo/contenidos/normastecnicas/dom_geo.aspx.

Las claves y nombres geográficos de entidades federativas, municipios y localidades, así como las demarcaciones territoriales de la Ciudad de México, referidos en el modelo del domicilio geográfico, deberán corresponder a las establecidas en el Catálogo Único de Claves de Áreas Geoestadísticas Estatales, Municipales y Localidades (CENFEMUL) vigente.

Para realizar aclaraciones de las localidades que in situ no existan o difieran en la ubicación geográfica, claves o nombres geográficos a los registrados en el CENFEMUL, el Programa se deberá apegar al procedimiento de actualización permanente del catálogo de claves de entidades federativas, municipios y localidades del INEGI, para lo cual podrá contactar a la persona responsable del procedimiento de actualización del catálogo.

El Programa deberá considerar que aquellas localidades levantadas en el último evento censal pudieran sufrir cambios en su clave geográfica, lo que representa modificaciones en su información censal.

Las localidades que cambien de clave por adscripción a nuevos municipios, cambio de municipio o cambio de entidad, así como aquellas localidades declaradas como bajas, inexistentes, tapias o ruinas, no serán incluidas en la actualización mensual del CENFEMUL o en su caso, serán publicadas con la clave actualizada.

c) Infraestructura Social

Los Programas que cuenten con infraestructura social deberán proveer dicha información para su integración conforme los siguientes requerimientos:

- Se entenderá como infraestructura social a los inmuebles o establecimientos donde los Programas proporcionen algún tipo de servicio o entrega de apoyos a sus beneficiarios.
- La información de infraestructura social deberá contar con:
 - o La georreferenciación de la infraestructura social a través de la coordenada geográfica (latitudlongitud); o capa geográfica de polígonos, líneas o puntos.
 - o La estructura de datos del domicilio geográfico conforme a la Norma Técnica sobre Domicilios Geográficos, emitida por el INEGI.
 - o Los atributos descriptivos asociados a cada elemento de infraestructura social.
 - La actualización de infraestructura social se realizará mensualmente, conforme a los periodos de corte de operación de cada Programa.
 - La integración de información será a través del responsable de análisis espacial.

V. Acciones de Blindaje Electoral

En la operación y ejecución de los recursos federales y proyectos sujetos a las presentes reglas de operación, se deberán observar y atender las medidas de carácter permanente, contenidas en las leyes

Federales y/o Locales aplicables, los acuerdos emitidos por las autoridades administrativas electorales tanto de carácter federal como local, así como aquellas específicas que sean emitidas de forma previa para los procesos electorales federales, estatales y municipales, por la Unidad del Abogado General y Comisionado para la Transparencia, con la finalidad de prevenir que el uso y manejo de los recursos públicos y programas sociales se vea relacionado con fines partidistas y/o político-electorales; todo ello con la firme intención de garantizar los principios de imparcialidad y equidad durante los comicios.

Con estas acciones se fomenta la cultura de la transparencia, la legalidad y la rendición de cuentas, se refrenda el compromiso de respetar el principio de imparcialidad y se busca prevenir e inhibir las conductas contrarias a la normatividad que regula la actuación en el servicio público, haciendo énfasis en aplicación de los principios de legalidad, honradez, integridad, eficacia y eficiencia que rigen el servicio público.

Artículo 15. Perspectiva de Género

En el ámbito de su competencia, el Programa deberá incorporar acciones de carácter temporal (acciones afirmativas) que permitan a las mujeres el pleno ejercicio de los derechos sociales de manera igualitaria.

Como parte de este esfuerzo, el Programa incluye entre su población objetivo a niñas de 6 meses a 12 años de edad; mujeres de 13 a 15 años y mujeres de 45 a 59 años para prevenir problemas de salud específicos al sexo femenino. Asimismo, se atiende a mujeres en periodo de gestación y lactancia para contribuir a la buena salud y nutrición tanto de la madre como de sus hijas(os) así como a mujeres a partir de 60 años.

Artículo 16. Enfoque de Derechos

Con el objetivo de generar las condiciones necesarias para el acceso equitativo en términos de disponibilidad, accesibilidad, exigibilidad y calidad en las acciones que realiza este Programa, se implementarán mecanismos que hagan efectivo el acceso a la información gubernamental y se asegurará que el acceso a los apoyos y servicios se dé únicamente con base en lo establecido en estas Reglas, sin discriminación o distinción alguna.

De igual manera, se fomentará que las y los servidores públicos involucrados en la operación del Programa, promuevan, respeten, protejan y garanticen el ejercicio efectivo de los derechos humanos de las y los beneficiarios, de conformidad con los principios de universalidad, interdependencia, indivisibilidad y progresividad, brindando en todo momento un trato digno y de respeto a la población objetivo, con apego a los criterios de igualdad y no discriminación.

Asimismo, el Programa fomentará la vigencia efectiva y respeto irrestricto de los derechos de las personas que forman parte de los grupos históricamente discriminados que los coloca en condición de vulnerabilidad, como lo son niñas y niños, jóvenes, personas con discapacidad, personas en situación de calle, en situación de desplazamiento interno, mujeres, migrantes, adultos mayores, afrodescendientes, y a aquellas pertenecientes a pueblos y comunidades indígenas, entre otros, tomando en consideración sus circunstancias y necesidades, a fin de contribuir a generar conocimiento y acciones que potencien su desarrollo integral e inclusión plena.

En cumplimiento a la Ley General de Víctimas y atendiendo las reglas de operación vigentes, se favorecerá el acceso al Programa de las personas inscritas en el Registro Nacional de Víctimas que se encuentren en condiciones de pobreza, vulnerabilidad, rezago y marginación, mediante solicitud escrita, fundada y motivada que emane de autoridad competente.

Además, en los casos en que la Comisión Nacional de los Derechos Humanos o el Consejo Nacional para Prevenir la Discriminación dicten medidas a favor de determinada persona o grupos de personas, o el primero de los órganos mencionados emita una recomendación o conciliación, se procurará adoptar las acciones que permitan dar celeridad a su inscripción como beneficiaria del programa y garantizar con ello el ejercicio de sus derechos humanos, sin menoscabo del cumplimiento a los criterios establecidos en las presentes reglas de operación.

Artículo 17. Casos de Emergencia o Desastre

Para facilitar la continuidad de los apoyos otorgados a las personas beneficiarias, el Programa elaboró y definió el protocolo para casos de emergencia o desastre, al que deberá dar cumplimiento el programa en los casos que lo amerite. El Protocolo podrá ser consultado en la siguiente liga:

[https://www.gob.mx/cms/uploads/attachment/file/412460/Protocolo en caso de emergencia final 23 05 2018_pdf.pdf](https://www.gob.mx/cms/uploads/attachment/file/412460/Protocolo_en_caso_de_emergencia_final_23_05_2018_pdf.pdf).

TITULO SEGUNDO**Disposiciones Complementarias****Capítulo I****Derechos, obligaciones y exclusiones**

Las personas beneficiarias del Programa corresponden a la población que se ubica en las localidades referidas en el artículo 6 de las presentes Reglas.

Artículo 18. Derechos de las Personas Beneficiarias

- Recibir un trato digno, respetuoso, oportuno, con calidad y equitativo, sin discriminación alguna.
- Solicitar y recibir gratuitamente información acerca del Programa.
- Recibir una tarjeta personalizada con la información del representante del hogar.
- Adquirir la cantidad de leche que les sea autorizada, con base en el artículo 8. Fracción I.
- Tolerancia máxima de cinco minutos en el horario establecido para la venta de leche líquida.
- Recibir la dotación de leche sin condicionamiento a la compra de otros productos.
- Obtener una nueva tarjeta por cambio de domicilio, extravío de la tarjeta o por registro de una nueva persona beneficiaria: previo aviso al personal de promotoría social, entrega de los datos correspondientes y devolución de la tarjeta, excepto en el caso de extravío.
- Presentar quejas o denuncias por irregularidades en el servicio.

Artículo 19. Obligaciones de las Personas Beneficiarias

- No transferir la tarjeta, no tener más de una, no venderla o hacer mal uso de la misma.
- Presentar la tarjeta para comprar la leche y cuando le sea solicitada por personal autorizado.
- Conservar la tarjeta en buen estado y entregarla a solicitud del personal de promotoría social a cambio de la nueva.
- Destinar la leche exclusivamente al consumo de los integrantes del hogar.
- No provocar desórdenes, no realizar propaganda ni proselitismo político o religioso en el punto de venta.
- No celebrar actos que alteren o impidan el suministro y venta de la leche.
- Notificar verbalmente al personal de promotoría social respecto a los cambios de domicilio y extravío de la tarjeta en los días señalados en los carteles que se colocan en los puntos de venta.
- Asistir en los días y horarios que les corresponda retirar su dotación.
- Acudir con el personal de promotoría social para los pases de lista, canjes de tarjeta, operativos de actualización y depuración del padrón, en los horarios que se den a conocer en los puntos de venta para alguna o varias de las acciones que se mencionan.
- Cumplir con los demás lineamientos, derechos y obligaciones para el uso de la tarjeta de dotación de leche Liconsa, establecidos en el reverso de la misma, contenidos en el Anexo II.

Artículo 20. Causas de baja

La baja parcial tiene lugar cuando una o más personas beneficiarias de un hogar registrado salen del padrón, pero conserva al menos una persona beneficiaria activa en el mismo. La baja total se da cuando salen todos los beneficiarios de un hogar del padrón.

Las causales de baja del padrón y la consecuente cancelación de la dotación de leche son:

- A partir de que cumplan 16 años, las personas beneficiarias del grupo de mujeres y hombres adolescentes de 13 a 15 años.
- Un año después de que las mujeres en gestación o lactancia se incorporaron al padrón.
- Por fallecimiento o retiro voluntario de las personas beneficiarias.

- Cuando las personas integrantes del hogar no acudan a recoger su dotación de leche líquida durante un periodo mayor de 30 días naturales y un periodo de 90 días naturales en el caso de dotación de leche en polvo.
- Por incumplir con los lineamientos y obligaciones impresos en el reverso de la tarjeta.
- Cuando las personas titulares de las tarjetas de dotación de leche hayan proporcionado información socioeconómica falsa.
- Cuando las personas integrantes del hogar presten o vendan la tarjeta de dotación.
- Por destinar a fines distintos al consumo, la leche que es sólo para las personas integrantes del hogar.
- Cuando Liconsa detecte duplicidad de registros, derivado del cotejo de información del padrón en los centros de trabajo.

Capítulo II

Prohibiciones y Excusa de los Servidores Públicos

Artículo 21. Prohibiciones

Con fundamento en las disposiciones previstas en la legislación federal y estatal aplicable en materia de responsabilidades de los servidores públicos, se establece que los Servidores Públicos de la Secretaría, de sus órganos administrativos desconcentrados, de las Entidades Paraestatales Sectorizadas, de cualquiera de las instancias participantes, de las Secretarías de Desarrollo Agropecuario (SDA) o sus equivalentes de las Entidades Federativas o de los Municipios, bajo ningún concepto podrán ser beneficiarios de componentes derivados del Programa contemplado en las presentes Reglas de Operación.

Artículo 22. Excusa

Aquellos servidores públicos que por motivo de su encargo, participen de forma directa en la atención, tramitación o resolución de asuntos en los que éste tenga interés personal, familiar o de negocios, incluyendo aquellos en los que puede resultar algún beneficio para él, su cónyuge o parientes consanguíneos o por afinidad hasta el cuarto grado, o parientes civiles, o para terceros con los que tenga relaciones profesionales, laborales o de negocios, o para socios o sociedades de las que el servidor público o las personas antes referidas formen o hayan formado parte, están obligados a excusarse de intervenir en los mismos.

Los servidores públicos que se encuentren en alguno de los supuestos anteriores, están obligados a excusarse de forma inmediata ante el superior jerárquico, en los términos del Modelo de Excusa para los Servidores Públicos, identificado como Anexo XVI de las presentes Reglas, respecto de la atención, tramitación o resolución de asuntos a que hace referencia el párrafo anterior, y en su caso, su calidad de beneficiario de cualquiera de los componentes a que se refieren estas Reglas.

Para los casos particulares, en los que existan dudas fundadas que les suscite la procedencia de la excusa, las Unidades Administrativas podrán realizar la consulta a la Oficina del Abogado General para su determinación.

Capítulo III

Artículo 23. Procedimientos e Instancias de Recepción de Peticiones y Denuncias

Las personas beneficiarias o interesadas, tienen derecho a solicitar información relacionada con el presente Programa y sus Reglas de Operación, así como a presentar denuncias en contra de servidores públicos de LICONSA, por el incumplimiento en la ejecución, operación o entrega de apoyos, ante las instancias correspondientes:

Las denuncias podrán realizarse por escrito y/o vía telefónica o cualquier otro medio electrónico de comunicación y/o mediante comparecencia ante las oficinas que ocupa el Órgano Interno de Control en Liconsa a través de:

a) Órgano Interno de Control en Liconsa: Para recepción de denuncias Teléfono:

Larga distancia sin costo: 01-800- 882-2676 Correo

electrónico: rrojasu@liconsa.gob.mx

quejas.liconsa@yahoo.com.mx

Página Web: Realiza tu denuncia en línea aquí: <https://www.gob.mx/tramites/ficha/presentacion-de-quejas-y-denuncias-en-la-sfp/SFP54>

Domicilio: Ricardo Torres #1 Fracc. Lomas de Sotelo, CP. 53390, Naucalpan, Estado de México

b) En la Secretaría de la Función Pública Ciudad

de México y Área metropolitana:

Teléfono: 2000-3000

Larga distancia sin costo: 01-800-3862-466

De Estados Unidos 01-800-4752-393

Correo electrónico: contactociudadano@funcionpublica.gob.mx

Página electrónica: www.funcionpublica.gob.mx

Domicilio: Insurgentes Sur 1735, colonia Guadalupe Inn, Alcaldía Álvaro Obregón, código postal 01020, Ciudad de México.

c) Coordinaciones Generales de LICONSA, a través del BUZON colocado para tal efecto.

También, se pone a disposición de la ciudadanía la posibilidad de la presentación de denuncias para reportar hechos, conductas, situaciones o comportamientos, se puede consultar en la página www.cofemer.gob.mx, con la Homoclave: SADER.

Capítulo IV

Solicitudes de Información

Artículo 24. Las solicitudes de información, podrán realizarse ante el Área de Atención Ciudadana, por escrito y/o vía telefónica, a través de:

a) Liconsa: Área de Atención Ciudadana

Teléfonos: 55-5237 9100

Larga distancia sin costo: 01 800 800 6939

Correo electrónico: rrojasu@liconsa.gob.mx; quejas.liconsa@yahoo.com.mx

Domicilio: Ricardo Torres #1 Fracc. Lomas de Sotelo, CP. 53390, Naucalpan, Estado de México Las

quejas y denuncias podrán realizarse por escrito y/o vía telefónica, a través de:

rrojasu@liconsa.gob.mx

	Teléfono	Correo y página electrónica	Domicilio
Secretaría de la Función Pública	Larga distancia sin costo: 01 800 386 2466 De la Ciudad de México, D.F. y área metropolitana: 2000 2000 De Estados Unidos: 01 800 475 2393	contactociudadano@funcionpublica.gob.mx	Insurgentes Sur 1735, Col. Guadalupe Inn, Delegación Alcaldía Álvaro Obregón, C.P. 01020, Ciudad de México.

c) En Coordinaciones Generales de LICONSA, a través del buzón colocado para tal efecto.

También, se pone a disposición de la ciudadanía la posibilidad de la presentación de denuncias para reportar hechos, conductas, situaciones o comportamientos que se contrapongan a lo establecido, trámite inscrito en el

Registro Federal de Trámites y Servicios y que se puede consultar en la página www.gob.mx/conamer, con la Homoclave: SADER-18-003.

Artículo 25. La Transparencia, Difusión y Rendición de Cuentas se dará en el marco de la Ley Federal de Transparencia y Acceso a la Información Pública y la Ley General de Transparencia y Acceso a la Información Pública, por medio del Instituto Nacional de Transparencia, Acceso a la Información y Protección de Datos Personales, a través de su página de internet <https://www.infomex.org.mx/gobiernofederal/home.action>, por correo electrónico infomex@ifai.org.mx, o al teléfono : 01 800 TELIFAI (835 4324). **Capítulo V**

Compras sociales

Artículo 26. - Para cumplir con el Programa de Abasto Social de Leche, Liconsa se abastecerá en primer término de pequeños productores que posean de 1 a 35 vacas y medianos productores de 36 a 100 vacas. Cuando exista precio de garantía el mismo se aplicará exclusivamente a los productores de leche antes mencionados. Para dar continuidad y certeza de que estas condiciones se cumplan, Liconsa revisará periódicamente su padrón de productores.

Cuando las adquisiciones a los anteriores productores no sean suficientes, Liconsa podrá comprar leche fluida a productores que rebasen los límites de vacas antes señalados pero, en tal caso, lo hará a precio comercial. Igualmente podrá surtirse a través de importaciones cumpliendo con la normatividad respectiva. En lo referente a la calidad, en todos los casos, se estará a lo dispuesto en las normas oficiales establecidas.

TRANSITORIOS

PRIMERO.- El presente Acuerdo entrará en vigor el día de su publicación en el Diario Oficial de la Federación.

SEGUNDO.- Se abroga el Acuerdo por el que se emiten las reglas de operación del Programa de Abasto Social de Leche, a cargo de Liconsa, S.A. de C.V., para el ejercicio fiscal 2018, publicado en el Diario Oficial de la Federación el 28 de diciembre de 2017.

TERCERO. Para la operación del Programa, en lo conducente será aplicable lo señalado en el "Acuerdo por el que se dan a conocer las disposiciones generales aplicables a las Reglas de Operación y Lineamientos de los Programas de la Secretaría de Agricultura y Desarrollo Rural", publicado en el Diario Oficial de la Federación el 27 de febrero de 2019.

CUARTO.- De conformidad con lo establecido en el Capítulo VI De la Inversión y Gastos de Operación de los Programas, del "Acuerdo por el que se dan a conocer las Disposiciones Generales aplicables a las Reglas y Lineamientos de Operación de los Programas a cargo de la Secretaría de Agricultura y Desarrollo Rural, se destinará hasta un 5% para gastos de operación, con cargo a los recursos autorizados a este Programa.

Con el propósito de dar cumplimiento al numeral 11 de los “Lineamientos para la aplicación y seguimiento de las medidas para el uso eficiente, transparente y eficaz de los recursos públicos, y las acciones de disciplina presupuestaria en el ejercicio del gasto público, así como para la modernización de la Administración Pública Federal”, emitidos por la Secretaría de Hacienda y Crédito Público y publicados en DOF el 30 de enero de 2013; así como los “Lineamientos por los que se establecen medidas de austeridad en el gasto de operación en las dependencias y entidades de la Administración Pública Federal, emitidos por la Secretaría de Hacienda y Crédito Público y publicados en el Diario Oficial de la Federación el 22 de febrero de 2016, los recursos que se ejerzan en gastos de operación asociados a los Programas de la SADER deberán ser menores cuando menos en 5% respecto a los montos autorizados en el ejercicio inmediato anterior.

Asimismo, para efectos de la asignación de los gastos de operación del Programa de Abasto Social de Leche a cargo de Liconsa, S.A. de C.V. (LICONSA), se acatará lo dispuesto en los Lineamientos para el ejercicio de los Gastos de Operación de los Programas de la SADER para el ejercicio fiscal 2019, que emitirá la Unidad de Administración y Finanzas de esta misma Dependencia.

Ciudad de México, a 28 de febrero de 2019.- El Secretario de Agricultura y Desarrollo Rural, **Víctor Manuel Villalobos Arámbula**.- Rúbrica.

ANEXOS



**Anexo I
DIRECCIÓN DE ABASTO SOCIAL
FICHA SOCIOECONÓMICA DEL ACTOR SOCIAL
VENTA DE LECHE EN POLVO DEL PROGRAMA DE ABASTO SOCIAL**

Centro de Trabajo: _____

Fecha de Elaboración:

Día Mes Año

--	--	--	--	--	--	--	--	--	--

I. IDENTIFICACIÓN

<p>Razón Social:</p>											
<p>Fecha de Constitución: Año:</p> <table style="margin-left: 100px;"> <tr> <td style="border: 1px solid black; width: 20px; height: 20px;"> </td> <td style="border: 1px solid black; width: 20px; height: 20px;"> </td> <td style="border: 1px solid black; width: 20px; height: 20px;"> </td> <td style="border: 1px solid black; width: 20px; height: 20px;"> </td> <td style="border: 1px solid black; width: 20px; height: 20px;"> </td> <td style="border: 1px solid black; width: 20px; height: 20px;"> </td> </tr> </table> <p style="margin-left: 100px;">Mes:</p> <table style="margin-left: 100px;"> <tr> <td style="border: 1px solid black; width: 20px; height: 20px;"> </td> <td style="border: 1px solid black; width: 20px; height: 20px;"> </td> </tr> </table> <p style="margin-left: 100px;">Día:</p> <table style="margin-left: 100px;"> <tr> <td style="border: 1px solid black; width: 20px; height: 20px;"> </td> <td style="border: 1px solid black; width: 20px; height: 20px;"> </td> </tr> </table>											<p>Clave Única de Inscripción al Registro Federal de las Organizaciones de la Sociedad Civil (CLUN):</p>
<p>Número de Teléfono:</p>	<p>RFC:</p>										
<p>Electrónico:</p>	<p>Correo</p>										

--

II. DOMICILIO FISCAL

Tipo de			Nombre de la Vialidad:
Vialidad:			
Número	Ext erior:	Número Interior: Letra:	Letra:
Tipo de Asentamiento	Humano:	Nombre del Asentamiento Humano:	
Código Postal:			
Entre Vialidades:			

Tipo de Vialidad 1:

Nombre de la Vialidad:

Tipo de Vialidad 2:

Nombre de la Vialidad:

Vialidad Posterior:

Tipo de Vialidad:

Nombre de la Vialidad:

Descripción de la Ubicación:

Entidad Federativa:	<input type="text"/>
	Clave
Municipio o Delegación:	<input type="text"/>
	Clave
Localidad:	<input type="text"/>
	Clave
Ámbito:	<input type="text"/>
Rural <input type="checkbox"/>	Urbano <input type="checkbox"/>

III. DOMICILIO GEOGRÁFICO

¿El domicilio geográfico corresponde al domicilio fiscal?

Sí

No

Si la respuesta es "Sí", pase al numeral IV, si la respuesta es "No", continúe con el llenado de esta sección.

Tipo de Vialidad:

Nombre de la Vialidad:

Número Exterior:

Letra:

Número Interior:

Letra:

Tipo de Asentamiento Humano:

Nombre del Asentamiento Humano:

Código Postal:

Entre Vialidades:

Tipo de Vialidad 1:

Nombre de la Vialidad:

Tipo de Vialidad 2:

Nombre de la Vialidad:

Vialidad Posterior:

Tipo de Vialidad:

Nombre de la Vialidad:

Descripción de la Ubicación:

Entidad Federativa:

Clave

Municipio o Delegación:						
Localidad:	Clave					
Ámbito:	Clave					
Rural <input type="text"/>	Urbano <input type="text"/>					
	<table border="1"><tr><td><input type="text"/></td><td><input type="text"/></td><td><input type="text"/></td><td><input type="text"/></td><td><input type="text"/></td></tr></table>	<input type="text"/>	<input type="text"/>	<input type="text"/>	<input type="text"/>	<input type="text"/>
<input type="text"/>	<input type="text"/>	<input type="text"/>	<input type="text"/>	<input type="text"/>		

IV. DATOS DE LAS PERSONAS INTEGRANTES DEL COMITÉ ADMINISTRATIVO

1.- Nombre:
<hr/>
Primer Apellido Segundo Apellido Nombre (s)
Cargo:

P:	CUR		RFC:							
	Fecha de Nacimiento: Año:		s:	Me		Día:		Sexo:		
								H	M	
	Estado de Nacimiento:									

2.- **Nombre:**

Primer Apellido Segundo Apellido Nombre (s)

Cargo:

CURP		RFC	
:		:	
Fecha de Nacimiento:		Mes	Día:
Añ	:		Sexo:
O:			H M
Estado de Nacimiento:			

3.- Nombre:

	Primer Apellido	Segundo Apellido
		Nombre (s)

Cargo:

CURP: | | | | | | | | | | | | | | | | | | | | | |

RFC: | | | | | | | | | | | | | | | | | | | | | |

Fecha de Nacimiento: Año: _____ : _____ Mes

Día: | | | | Sexo: | | | |
H M

Estado de Nacimiento: _____

4.- Nombre:

Primer Apellido

Segundo Apellido

Nombre (s)

Cargo:

CURP

RFC:

Fecha de Nacimiento:
Año: _____

Mes

:

Día:

Sexo:

H

M

Estado de Nacimiento:

V. CARACTERÍSTICAS GENERALES DE ATENCIÓN

Tipo de organización :
Pública

Privada

Mixta

Objeto Social del Actor Social:

Clasificación:

Casa-Hogar

Casa-Cuna

Internado

Estancia

Asilo de
Ancianos
o Guardería

Asistencia Médica

Trabajo

Albergue

Comunitario

Infantil

Otro

Especificar :

Características del Inmueble :

Propio

Rentado

Prestado

Dormitorios

Cocina

No. de Baños

No. de

Si

No

Servicio de Atención:

Periodo del Año:

Ciclo Escolar

Días a la Semana:

M J

V

S

D

L

M

Todo el Año

Horario:

Tipo de Población que Atiende:

Sexo

Masculino

Femenino

Ambos

Tabla de Edades de Atención del Actor Social:

Población Objetivo	Número de Personas Beneficiarias	Atención del Actor Social				
		Permanente 1/	Interno 2/	Externo 3/	Eventual 4/	Comunitario 5/
Niñas y niños de 6 meses a 12 años de edad						
Mujeres y hombres adolescentes de 13 a 15 años						
Mujeres en periodo de gestación o lactancia						
Mujeres de 45 a 59 años						
Personas con enfermedades crónicas y personas con discapacidad						
Personas adultas de 60 y más años						

Total							

1/ Residen en las instalaciones.

2/ Viven en las instalaciones, excepto los fines de semana o periodos vacacionales.

3/ Permanecen sólo una parte del día en las instalaciones.

4/ Su estancia en las instalaciones es irregular.

5/ Personas atendidas en comunidad.

VI. CARACTERÍSTICAS GENERALES DE LAS PERSONAS ATENDIDAS

Señale las principales características de las personas beneficiarias atendidas.

VII. REQUISITOS SOLICITADOS PARA LA ATENCIÓN

Edad :	<input type="checkbox"/> Si	<input type="checkbox"/> No	Cuota:	<input type="checkbox"/> Si	<input type="checkbox"/> No
--------	-----------------------------	-----------------------------	--------	-----------------------------	-----------------------------

\$

Promedio mensual por

Persona Beneficiaria :

Otros
(Especifique):

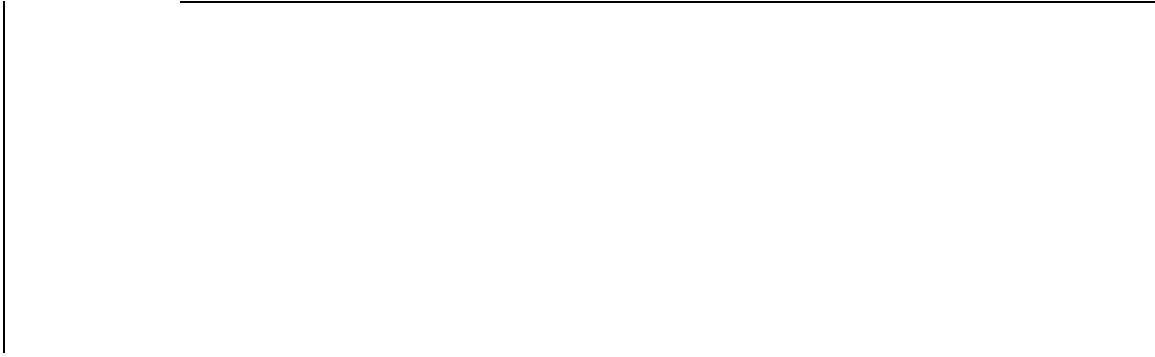

VIII. ALIMENTACIÓN QUE PROPORCIONA

Servicio:			
Desayuno	<input type="checkbox"/> Si <input type="checkbox"/> No	Comida	<input type="checkbox"/> Si <input type="checkbox"/> No
		Merienda	<input type="checkbox"/> Si <input type="checkbox"/> No
			Cena <input type="checkbox"/> Si <input type="checkbox"/> No
de Leche?	¿Es fijo el consumo	<input type="checkbox"/> Si	<input type="checkbox"/> No
	¿Por qué?		
Meses del año en los que varía la atención:			
A) Disminuye		B) Aumenta	

Frecuencia en el consumo de Alimentos: _____

Consumo de Leche de la Población Beneficiaria:

Alimento	Número de días a la semana		Población Objetivo	No. de veces que toman leche al día	Litros de Leche	
					Diarios	Mensual
Arroz			Niñas y niños de 6 meses a 12 años de edad			
Carne *			Mujeres y hombres adolescentes de 13 a 15 años			
Frijoles			Mujeres en periodo de gestación o lactancia			
Fruta			Mujeres de 45 a 59 años			
Huevo			Personas con enfermedades crónicas y personas con discapacidad			
Leche			Personas adultas de 60 y más años			
Pan						

Pescado	
Pasta	Sopa de
Tortilla	
Verdura	
Otros	(Especifica r)

¿Reciben desayunos del DIF?

Si

No

Cantidad Mensual:

Leche equivalente a

_____ Litros/mes

* Se contempla carne de Cerdo, Res y Pollo

¿Atiende a personas u hogares que cuenten con Tarjeta de Liconsa?

Si

No

¿Cuántas?

¿Están excluidas de la propuesta de posibles personas beneficiarias?

Si

No

IX. INGRESOS (Verificar con documentos)

Origen	Cantidad Mensual	En Especie
	(\$)	
Subsidio		
<hr/>		
Apoyos Privados		
<hr/>		
Cuotas de Recuperación		
<hr/>		
Otras fuentes de		
Ingresos (Especificar)		
<hr/>		
Ingreso Promedio Mensual:	_____	
Observaciones:		
<hr/>		
<hr/>		

--	--

X. EGRESOS (Verificar con documentos)

Concepto	Monto Mensual (\$)
Agua	_____
Alimentos	_____
Arrendamiento	_____
Luz	_____
Mantenimiento	_____
Predial	_____
Salarios	_____
Teléfono	_____
Otros	_____
Total	_____

XI. OPINIÓN DEL RESPONSABLE DEL ESTUDIO

El Actor Social visitado es candidato a la suscripción de Convenio

Sí No

¿Por qué? _____

¿Leche considerada a otorgar?

Cantidad: Litros Periodicidad: Mensual

Cajas Bimestral

Observaciones Generales : _____

Persona del Actor social que proporcionó la Información
(Bajo protesta de decir verdad)
Persona de Liconsa que realizó el Estudio

Nombre: _____ Nombre: _____

Cargo: _____ Cargo: _____

Firma:

Firma:

Gerente del Centro de Trabajo

Nombre:

Sello del Actor Social

Firma:

Anexo II

Lineamientos, Derechos y Obligaciones para el uso de la tarjeta de dotación de leche Liconsa

- A) La tarjeta se otorga en beneficio de: niñas y niños de 6 meses a 12 años de edad; mujeres y hombres adolescentes de 13 a 15 años; mujeres en periodo de gestación o lactancia; mujeres de 45 a 59 años; personas con enfermedades crónicas o personas con discapacidad; personas adultas de 60 y más años.
- B) La vigencia máxima de esta tarjeta es de un año, y deberá entregarse a la fecha de vencimiento al personal de promotoría social.
- C) La venta de leche se realizará durante el horario establecido en el punto de venta.
- D) Serán motivos de cancelación o retiro de la tarjeta:
- Tener más de una tarjeta; haber proporcionado datos falsos; vender o hacer mal uso de la tarjeta.
 - Inasistencia continua de retiro de leche: 30 días en puntos de venta de leche líquida; 90 días en puntos de venta de leche en polvo.
 - Cometer faltas graves en el punto de venta como provocar desórdenes; alterar e impedir el suministro y venta de leche; hacer propaganda o proselitismo político o religioso.
- E) Liconsa se reserva el derecho de abastecer leche en días festivos y periodos de contingencias. Como persona beneficiaria de dotación de Leche Liconsa, tengo los siguientes:

Derechos

Obligaciones

- | | |
|--|---|
| <ol style="list-style-type: none"> 1. Recibir un trato digno, respetuoso, oportuno, con calidad y equitativo, sin discriminación alguna. 2. Solicitar y recibir gratuitamente información acerca del Programa. 3. Adquirir la dotación de leche, en el horario y días establecidos en la tarjeta. 4. Tolerancia máxima de cinco minutos en el horario establecido, para la venta de leche líquida. 5. Recibir la dotación de leche sin condicionamiento a la compra de otros productos. 6. Obtener una nueva tarjeta por cambio de domicilio, extravío de la tarjeta o por registro de una nueva persona beneficiaria. 7. Presentar queja o denuncia ante Liconsa por irregularidades en el servicio. | <ol style="list-style-type: none"> 1. Tener sólo una tarjeta de dotación de leche, no transferirla, no venderla o hacer mal uso de ella. 2. Presentar la tarjeta en el horario establecido en la misma, y cuando el personal de Liconsa la solicite. 3. Acudir a los pases de lista y operativos de actualización y depuración del padrón de beneficiarios, previo aviso del personal de promotoría social. 4. Conservar en buen estado la tarjeta. |
|--|---|

Anexo III Promotoría Social

El personal de promotoría social es la/el servidora (or) pública (o) de Liconsa que debe de cumplir con las siguientes funciones:

- a) Recabar los datos socioeconómicos de los integrantes del hogar mediante el Cuestionario Único de Información Socioeconómica (CUIS).
- b) Actualizar y administrar el padrón de beneficiarios en los puntos de venta que se encuentran bajo su responsabilidad, conforme a la normatividad vigente.
- c) Integrar, orientar y capacitar a los miembros del Comité de Beneficiarios, referente al buen funcionamiento de la operación del Programa.
- d) Informar, orientar y capacitar a las/los concesionarias (os) y distribuidoras (res) mercantiles.
- e) Vigilar el cumplimiento de los Lineamientos, Derechos y Obligaciones de las personas beneficiarias, que se encuentran impresos en la tarjeta de dotación de leche Liconsa.
- f) Supervisar que la operación de los puntos de venta se realice dentro de los criterios normativos internos, así como realizar visitas domiciliarias.
- g) Informar verbalmente a la persona solicitante de su aceptación o rechazo al programa.

El incumplimiento de las funciones antes referidas hará incurrir al personal de promotoría social en las sanciones previstas en la Ley Federal de Responsabilidades Administrativas de los Servidores Públicos. **Anexo IV**

Convenio para el suministro de leche en polvo

Convenio para el suministro de leche en polvo que celebran por una parte Liconsa, Sociedad Anónima de Capital Variable, a la que en lo sucesivo se le denominará "Liconsa", representada en este acto por el (la) -----, en su carácter de Apoderado(a), y por la otra parte -----, a la que en lo sucesivo se le denominará el "Actor Social", representado por el (la) -----, en su carácter de -----, y a las que actuando de manera conjunta se le denominará "Las Partes", al tenor de las siguientes declaraciones y cláusulas. **Declaraciones**

1.- "Liconsa" declara a través de su representante:

- 1.1.- Que conforme a las leyes de los Estados Unidos Mexicanos, su representada se constituyó bajo la denominación de Rehidratadora de Leche Ceimsa, Sociedad de Participación Estatal Mayoritaria, creada mediante escritura pública número seis mil seiscientos sesenta y uno (6,661), de fecha dos de marzo de mil novecientos sesenta y uno, otorgada ante la fe del Licenciado Francisco Díaz Ballesteros, Notario Público número ciento veintinueve del Distrito Federal, e inscrita en el Registro Público de la Propiedad y del Comercio del Distrito Federal en el Libro tres, Volumen quinientos uno, a fojas ciento cincuenta y dos, bajo el número de partida ochenta y siete de la Sección de Comercio.

1.2.- Que su representada es una empresa de participación estatal mayoritaria de la Administración Pública Federal, sectorizada en la Secretaría de Desarrollo Social; y después de diversas modificaciones a su denominación, actualmente ostenta la de “**Liconsa**”, Sociedad Anónima de Capital Variable, según consta en la protocolización del acta de Asamblea General Extraordinaria de Accionistas celebrada el diecisiete de julio de mil novecientos noventa y cinco, otorgada en la escritura pública número veinticuatro mil novecientos setenta y uno (24,971) del quince de agosto de mil novecientos noventa y cinco, ante la fe del Licenciado Jesús Zamudio Villanueva, Notario Público número veinte del Municipio de Tlalnepantla, Estado de México, inscrita en el Registro Público de la Propiedad y del Comercio del Distrito Federal, con el folio mercantil número cuarenta y dos mil quinientos cincuenta y dos (42,552).

1.3.- Que el objeto social de su representada comprende, entre otras actividades, la de coadyuvar al fomento económico y social del país, participando en la adquisición y enajenación por cualquier título legal de leche fresca o en polvo, y de otros productos necesarios para su industrialización y la de sus derivados, en plantas propias o de terceros contratadas con los sectores público y privado, el procesamiento, distribución y de venta de leche fluida pasteurizada o en polvo y de otros productos lácteos y sus derivados, complementos alimenticios y otros productos derivados del aprovechamiento de sus procesos industriales, a los sectores urbanos y rurales en pobreza en establecimientos propios o de terceros, a través de cualquier canal de distribución que se precise en las Reglas de Operación del Programa de Abasto Social de Leche a cargo de la Entidad, la distribución y venta a precio preferencial de leche líquida, pasteurizada, rehidratada, ultrapasteurizada o en polvo, así como de complementos alimenticios, derivados lácteos u otros productos a través de cualquier canal de distribución y comercialización.

1.4.- Que el **C.** ----- acredita su personalidad jurídica como Apoderado(a) de “**Liconsa**”, mediante el testimonio de la escritura pública número ----- (-----), de fecha ----- de ----- de dos mil -----, otorgada ante la fe del Licenciado(a) -----, Notario Público número ----- (-----), de -----, manifestando que cuenta con facultades plenas para suscribir el presente convenio y que las mismas no le han sido limitadas, modificadas o revocadas en forma alguna.

1.5.- Que de conformidad con las Reglas de Operación del Programa de Abasto Social de Leche a cargo de “**Liconsa**”, puede celebrar convenios con personas morales legalmente constituidas sin fines de lucro y con instituciones públicas de los tres órdenes de gobierno (federal, estatal y municipal), para suministrarle leche en polvo fortificada a precio subsidiado, al “**Actor Social**” que atiende a su población beneficiaria dentro y/o fuera de sus instalaciones.

1.6.- Que su Registro Federal de Contribuyentes es **LIC-950821-M84**.

1. **7.-** Que para los efectos de este convenio, su representada tiene establecido su domicilio en la Calle-- ----- número -----, Colonia -----, Delegación Política, y/o Municipio -- -----, Código Postal ----- (-----).

2. El “Actor Social”, declara a través de su representante:

2.1.- Que conforme a las leyes de los Estados Unidos Mexicanos, su representada está legalmente constituida como -----, lo que acredita mediante el testimonio de la escritura pública número ----- (-----) de fecha ----- de ----- de dos mil -----, ante la fe del -----, Notario Público número ----- (---), del -----, inscrita en el Registro Público ----- en la Sección de ----- en -----.

2.2.- Que el **(la) C.** -----, acredita su personalidad jurídica como -----, mediante el testimonio de la escritura pública número ----- (---) de fecha ----- de ----- de dos mil ----- otorgada ante la fe del Licenciado(a) -----, Notario Público número ----- (---), de -----, inscrita en el Registro Público ----- en la Sección de ----- en -----; y quien se identifica con la credencial para votar, vigente, con el folio número -----, y número identificador (OCR) -----, expedida a su favor por el Instituto Nacional (Federal) Electoral, manifestando que cuenta con facultades plenas para suscribir el presente convenio y que las mismas no le han sido limitadas, modificadas o revocadas en forma alguna.

2.3.- Que entre los objetivos de su representada se encuentra principalmente el de -----

2.4.- Que de conformidad con su objeto social, solicita a “**Liconsa**” la celebración del presente convenio, a efecto de que le sea suministrada leche en polvo fortificada a precio subsidiado, para la población que atiende, la cual cumple con los requisitos establecidos en las Reglas de Operación del Programa de Abasto Social de Leche a cargo de “**Liconsa**”, para ser considerada persona beneficiaria de “**Liconsa**”.

2.5.- Que su Registro Federal de Contribuyentes es -----.

2.6.- Que su Clave Única de Inscripción al Registro Federal de las Organizaciones de la Sociedad Civil (CLUNI) es -----.

2. 7.- Que para el ejercicio de sus derechos y cumplimiento de sus obligaciones de este convenio, su representada tiene establecido su domicilio fiscal en la Calle ----- número ----
-----, Colonia -----, Delegación Política, y/o Municipio -----, Código Postal ----- (-----).

3.- “**Las Partes**” declaran:

3. 1.- Que se reconocen mutuamente la personalidad jurídica con que acuden a la celebración del presente convenio.

3.2.- Que en virtud de las declaraciones señaladas, es su voluntad celebrar el presente convenio, obligándose recíprocamente en sus términos y someterse a lo dispuesto en los diversos ordenamientos encargados de regular los actos jurídicos de esta naturaleza.

Una vez reconocida plenamente la personalidad y capacidad jurídica con que comparecen, es su voluntad celebrar el presente acto jurídico, para lo cual están de acuerdo en sujetarse a las siguientes: **C l á u s u l a s**

Primera.- Objeto

El presente convenio tiene como propósito establecer el suministro de leche en polvo fortificada a precio subsidiado de “**Liconsa**”, (en lo sucesivo la “**Leche**”) al “**Actor Social**”, para que se destine únicamente a complementar la alimentación y nutrición de la población que atiende, conformada por hasta ----- (-----) personas beneficiarias constituidas por (describir el tipo de población objetivo que se va a atender), quienes son atendidas en las unidades operativas indicadas en el Anexo I, que firmado por “**Las Partes**” forma parte integrante del presente instrumento.

El apoyo alimentario a las personas beneficiarias se dará hasta ----- (-----) días al mes, y el “**Actor Social**” se compromete a que cada una de ellas consuma hasta ----- (-----) mililitros de la “**Leche**” al día. De acuerdo al Tipo y Monto de Apoyo establecido en las Reglas de Operación vigentes para cada persona beneficiaria.

Segunda.- Personas beneficiarias y Requerimientos de la “**Leche**”

El “**Actor Social**” se compromete a proporcionar a “**Liconsa**” durante los tres (3) primeros días naturales de cada entrega calendarizada, el padrón de personas beneficiarias atendidas en el periodo anterior, como se indica en el Anexo II, que firmado por “**Las Partes**” se integra al presente instrumento, el cual estará conformado por los siguientes datos:

- 1) Nombre completo de las personas beneficiarias (apellido paterno, materno, nombre(s).
- 2) Fecha de nacimiento.
- 3) Sexo
- 4) Estado de Nacimiento 5) Edad.
- 6) Clave Única de Registro de Población (CURP).
- 7) Estado Civil
- 8) Domicilio de la persona beneficiaria.

Así mismo, el “**Actor Social**” deberá entregar, bajo protesta de decir verdad, el padrón nominal antes mencionado manifestando expresamente que las personas beneficiadas por su conducto no reciben el apoyo de “**Leche**” por el esquema de abasto comunitario.

Con dicha información “**Liconsa**” puede constatar que los destinatarios de la “**Leche**” corresponden a su población objetivo, sin perjuicio de que cualquier desviación a la misma, “**Liconsa**” podrá reclamar los daños y perjuicios que ésta le genere.

El “**Actor Social**” realizará por escrito a “**Liconsa**”, el requerimiento de la “**Leche**” durante los primeros tres (3) días del periodo inmediato anterior, especificando el número de personas beneficiarias a atender, así como el número de litros requeridos en cajas cerradas con treinta y seis (36) sobres de ----- (-----) gramos cada uno, equivalentes a dos (2) litros de la “**Leche**”.

Tercera.- Ampliación de Operaciones

Para el caso de que el “**Actor Social**” requiera aumentar el número de personas beneficiarias a atender, presentará a “**Liconsa**” solicitud por escrito con al menos treinta (30) días naturales de anticipación, indicando el número de personas beneficiarias adicionales a atender, así como la cantidad de la “**Leche**” requerida, manifestando que corresponden a personas que por sus características se encuentran dentro de la población objetivo de “**Liconsa**”.

Por su parte, “**Liconsa**” dará respuesta oportuna al “**Actor Social**” una vez evaluada su viabilidad, a efecto de determinar la posibilidad de aumentar el suministro de la “**Leche**” y la incorporación de las personas beneficiarias.

Una vez aprobada por “**Liconsa**” la ampliación del número de personas beneficiarias, se procederá a la formalización de un convenio modificatorio.

Cuarta.- Precio de la “Leche”

El precio por cada litro de la “**Leche**”, que “**Liconsa**” suministre al “**Actor Social**”, en términos del presente convenio, será de \$ ----- (----- pesos ----/100 M.N), por lo que será un precio de \$ ----- (----- pesos ----/100 M.N) por cada sobre de ----- gramos, equivalente a dos (2) litros de la “**Leche**”. Este precio será modificado cuando el Consejo de Administración de “**Liconsa**” así lo determine, debiendo notificarlo por escrito al “**Actor Social**”, a efecto de que proceda su aplicación en el surtimiento posterior, inmediato, sin que exista formalidad adicional alguna.

Por su parte, el “**Actor Social**” podrá dar en venta únicamente a las personas beneficiarias consideradas en este instrumento, la “**Leche**” que “**Liconsa**” le suministre, sin incrementar el precio por litro autorizado por “**Liconsa**”. **Quinta.- Forma de Pago**

El “**Actor Social**” realizará el pago de la “**Leche**” solicitada, previo a la entrega de la misma, mediante depósito en efectivo en caja, o cheque certificado a nombre de Liconsa, S.A. de C.V., en las oficinas de ----

-----.

Asimismo, podrá pagar con 5 días hábiles previos a la entrega de la “**Leche**”, a través de transferencia electrónica (sistema SIAF) a la cuenta bancaria número ----- sucursal -----, plaza -----, clabe de transferencia interbancaria ----- del Banco ----- a nombre de Liconsa, Sociedad Anónima de Capital Variable; proporcionando “**Liconsa**” la factura correspondiente.

“**Las Partes**” acuerdan que en el caso de que no se cumpla con el pago anticipado, no se efectuará el surtimiento de la “**Leche**” requerida, sin que se incurra en responsabilidad alguna por “**Liconsa**”.

Sexta.- Entrega - Recepción de la “Leche”

El “**Actor Social**” autorizará por escrito al personal responsable de esa Institución, quien previa identificación, recibirá la “**Leche**” en el almacén general de -----, ubicado en la Calle ----- número ----- (----) Colonia -----, Municipio -----, Código Postal ----- (-----).

La entrega-recepción de la “**Leche**” podrá efectuarse en los días y horarios que acuerden “**Las Partes**”.

En cada entrega, el personal autorizado por el “**Actor Social**” deberá firmar de recibido en la(s) factura(s) que el personal de “**Liconsa**” le entregue.

Séptima.- Manejo y Conservación de la “Leche”

Una vez que “**Liconsa**” entregue la “**Leche**” al “**Actor Social**”, éste se compromete a tomar en todo momento, las medidas necesarias y suficientes para el debido manejo y conservación de la misma, a efecto de que no caduque, ni pierda sus cualidades sanitarias y nutricionales; no podrá realizar acciones proselitistas, asumiendo totalmente la responsabilidad de su utilización, control y destino.

El **“Actor Social”** se compromete a no comercializar la **“Leche”** con personas distintas a las indicadas en la cláusula primera de este instrumento; a no desviarla para fines distintos a los acordados; o bien a alterar el contenido de los sobres.

“Liconsa” se obliga a que la **“Leche”**, se encuentre en las mejores condiciones de integración, sanidad y manejo, cumpliendo la Norma Oficial Mexicana **NOM-243-SSA1-2010**, publicada en el Diario Oficial de la Federación el veintisiete (27) de septiembre de dos mil diez.

Octava.- Supervisión

El **“Actor Social”** se compromete a brindar las facilidades que sean necesarias a **“Liconsa”** a fin de que pueda llevar a cabo la supervisión que permita verificar el almacenamiento, preparación, suministro, manejo, y en su caso el destino de la **“Leche”**.

“Las Partes” se comprometen a celebrar reuniones cuando así lo solicite alguna de éstas con la finalidad de resolver cualquier problema de carácter operativo que se presente.

Novena.- Evaluaciones

El **“Actor Social”** presentará periódicamente a **“Liconsa”**, información relativa a las evaluaciones, muestreos o seguimientos que, en su caso, realice sobre los beneficios del consumo de **“Leche”** entre la población atendida, clasificada por rangos de edad y género.

Décima.- Cesión de Derechos

Los derechos y obligaciones del presente convenio, no podrán ser cedidos, vendidos, traspasados, enajenados o donados a terceros. Salvo a solicitud expresa y por escrito del **“Actor Social”**, para lo cual se formalizará un convenio modificatorio al presente.

Décima primera.- Vigencia y Terminación

El presente convenio se celebra por tiempo indefinido, siempre y cuando prevalezcan las condiciones normativas y presupuestales que así lo permitan, iniciando su vigencia a partir del día -----, asimismo podrán darlo por terminado anticipadamente cualquiera de **“Las Partes”**, sin incurrir en responsabilidad alguna, previo aviso por escrito con al menos treinta (30) días naturales de anticipación, previo cumplimiento de las obligaciones contraídas.

Décima Segunda.- Rescisión

En caso de incumplimiento de las obligaciones contraídas por el **“Actor Social”** en el presente convenio, procederá la rescisión del mismo sin ninguna responsabilidad para **“Liconsa”** y sin necesidad de promover acción judicial; en el caso de que la **“Leche”** o el precio sean alterados por el **“Actor Social”** este será el único responsable de los daños o perjuicios que cause tal hecho, debiendo responder directamente o bien resarcir a **“Liconsa”** los gastos que tenga que erogar por tales conceptos.

“Liconsa”, podrá ejecutar las acciones legales procedentes en el caso de que exista algún perjuicio o daño.

Décima Tercera.- Modificaciones

El presente convenio podrá ser adicionado o modificado a petición expresa y por escrito de cualquiera de **“Las Partes”**, una vez acordados los términos y condiciones a modificar, quedarán plasmadas en el convenio modificatorio correspondiente, las cuales entrarán en vigor a la fecha de su firma.

DÉCIMA CUARTA.- RELACIÓN LABORAL

“Las Partes” manifiestan expresamente que para el objeto del cumplimiento del presente convenio, requieren hacer uso de su personal, reconociendo que cada parte, será la única responsable de las relaciones laborales con sus trabajadores, al contar con elementos propios suficientes para responder ante ellos de sus obligaciones laborales, por lo que cada una de las partes, en ningún momento será considerada como intermediaria ni tendrá ninguna responsabilidad de la relación laboral respecto a los trabajadores de la otra, por lo que éstas se obligan a responder por cualquier conflicto laboral que surja con sus trabajadores, relevando a la otra parte de cualquier responsabilidad y comprometiéndose por lo tanto a sacarla a salvo y en paz de cualquier conflicto laboral, así como de la responsabilidad ante terceros y asumirán sus responsabilidades fiscales y de seguridad social y en ningún caso serán consideradas como patrones solidarios o substitutos. **Décima Quinta- Legislación Aplicable**

“Las Partes” convienen en que para todo lo no previsto en el presente convenio, se estará a lo dispuesto en la Ley Orgánica de la Administración Pública Federal, la Ley Federal de las Entidades Paraestatales, la Ley de Planeación, las Reglas de Operación del Programa de Abasto Social de Leche a cargo de **“Liconsa”**, el Manual de Procedimientos para la Operación de los Convenios con Actores Sociales y

- 1/ Número consecutivo.
- 2/ Primer Apellido de la persona beneficiaria.
- 3/ Segundo Apellido de la persona beneficiaria.
- 4/ Nombre(s) de la persona beneficiaria.
- 5/ Fecha de nacimiento de la persona beneficiaria. (aaaa/mm/dd)
- 6/ Clave del sexo de la persona beneficiaria, donde: H = Hombre y M = Mujer.
- 7/ Clave de la Entidad Federativa de nacimiento de la persona beneficiaria.
- 8/ Años cumplidos de la persona beneficiaria (dos enteros con un decimal).
- 9/ Clave Única de Registro de Población de la persona beneficiaria.
- 10/ Clave del estado civil de la persona beneficiaria.
- 11/ Domicilio de la persona beneficiaria.

Anexo V

Convenio modificatorio al convenio para el suministro de leche en polvo

Convenio modificatorio al convenio para el suministro de leche en polvo, con número de registro

_____, en lo sucesivo “El Convenio Principal”, que celebran por una parte Liconsa, Sociedad Anónima de Capital Variable, a la que en lo sucesivo se le denominará “Liconsa”, representada en este acto por el (la) _____, en su carácter de Apoderado(a), y por la otra parte _____, a la que en lo sucesivo se le denominará el “Actor Social”, representado por el (la) _____, en su carácter de _____, y que actuando de manera conjunta se les denominará “Las Partes”, al tenor de las siguientes declaraciones y cláusulas.

D e c l a r a c i o n e s

- 1. Declara el representante de “Liconsa”:
 - 1.1 Que acredita su personalidad jurídica como Apoderado(a) de “Liconsa”, mediante el testimonio de la Escritura Pública número _____, de fecha _____

_____, otorgada ante la fe del Licenciado(a) _____, Notario Público número _____, de _____. Manifestando que las facultades ahí otorgadas, no le han sido limitadas, modificadas o revocadas en forma alguna.

2. Declara el representante del “Actor Social”:

2.1 Que acredita su personalidad jurídica como _____ del “**Actor Social**”, mediante el testimonio de la Escritura Pública número _____, de fecha _____, otorgada ante la fe del _____, Notario Público número _____, del _____. Manifestando que las facultades ahí otorgadas, no le han sido limitadas, modificadas o revocadas en forma alguna.

3. Declaran “Las Partes”:

3.1 Que con fecha _____, sus representadas celebraron “**El Convenio Principal**”, con el propósito de unir sus recursos y esfuerzos para llevar a cabo la distribución y dotación mensual de leche en polvo a precio subsidiado para apoyar la alimentación de _____ que reciben atención por medio del “**Actor Social**”. Mismo que fue inscrito en el Registro Consecutivo Nacional el día _____, con el número _____.

3.2 Que en la cláusula **Primera.- Objeto**, de “**El Convenio Principal**” se estableció:

Primera.- Objeto

El presente convenio tiene como propósito establecer el suministro de leche en polvo fortificada a precio subsidiado de “**Liconsa**”, (en lo sucesivo la “**Leche**”) al “**Actor Social**”, para que se destine únicamente a complementar la alimentación y nutrición de la población que atiende, conformada por hasta _____ (____) personas beneficiarias, quienes son atendidas en las unidades operativas indicadas en el Anexo I, que firmado por “**Las Partes**” forma parte integrante del presente instrumento.

El apoyo alimentario a las personas beneficiarias se dará hasta _____ (____) días al mes, y el

“**Actor Social**” se compromete a que cada una de ellas consuma hasta _____ (____) mililitros de la “**Leche**” al día. De acuerdo al Tipo y Monto de Apoyo establecido en las Reglas de Operación vigentes para cada persona beneficiaria.

3.3 Que en virtud de las anteriores declaraciones, es voluntad e interés de “**Las Partes**”, modificar _____, mediante la celebración del presente instrumento, permaneciendo en vigor las restantes cláusulas del “**Convenio Principal**” siempre y cuando no contravengan a los términos de lo pactado en el presente Convenio Modificatorio.

Vistas las anteriores declaraciones “**Las Partes**” se obligan al tenor de las siguientes:

CLÁUSULAS

Primera.- Objeto Modificar _____. (Establecer el caso en particular de la parte que se modifica), para quedar de la siguiente manera:

Redactar textualmente lo que se va a modificar.

Ejemplo: Si el caso fuera dotación, o personas beneficiarias sería la cláusula primera, y si aplica el caso, la modificación en los Anexos respectivos.

El presente convenio tiene como propósito establecer el suministro de leche en polvo fortificada a precio subsidiado de “**Liconsa**”, (en lo sucesivo la “**Leche**”) al “**Actor Social**”, para que se destine únicamente a complementar la alimentación y nutrición de la población que atiende, conformada por hasta ----- (-----) personas beneficiarias constituidas por (describir el tipo de población objetivo que se va a atender), quienes son atendidas en las unidades operativas indicadas en el Anexo I, que firmado por “**Las Partes**” forma parte integrante del presente instrumento.

El apoyo alimentario a las personas beneficiarias se dará hasta _____ (____) días al mes, y el “**Actor Social**” se compromete a que cada una de ellas consuma hasta _____ (____) mililitros de la “**Leche**” al día. De acuerdo al Tipo y Monto de Apoyo establecido en las Reglas de Operación vigentes para cada persona beneficiaria.

Segunda.- Validez

“Las Partes” acuerdan que el demás clausulado del convenio referido en el apartado 3.1 anterior, se mantendrá vigente en lo que no se contravenga a los términos planteados en el presente instrumento, y éste tendrá validez a partir del día de su suscripción.

Enteradas **“Las Partes”** del alcance, contenido y fuerza legal del presente convenio y por no contener dolo, error, mala fe, ni ningún vicio de voluntad ni cláusula contraria a derecho, y para los efectos legales a que haya lugar lo firman de común acuerdo, por cuadruplicado, al margen y al calce los que en este instrumento intervienen ante la presencia de los testigos que de igual manera lo hacen, en la ciudad de _____ el día _____.

Por “Liconsa”

Por el “Actor Social”

**nombre-firma
cargo**

nombre-firma cargo

T e s t i g o s

nombre-firma cargo

nombre-firma cargo

Revisión Legal

Subdirector Jurídico Corporativo

Anexo VII

Presupuesto Ejercido Entregado o Dirigido a las Personas Beneficiarias
a Nivel de Capítulo y Concepto de Gasto
- Recursos Fiscales -

Período:		Fecha de corte:			
Capítulo y concepto de gasto	Presupuesto (pesos)				
	Original anual	Modificado anual	Calendarizado al trimestre	Ejercido al trimestre	Avance financiero %
	-1	-2	-3	-4	(4/3)
2000 Materiales y suministros					
23101 Productos alimenticios, agropecuario y forestales adquiridos como materia prima					
4000 Transferencias, asignaciones, subsidios y otras ayudas					
43701 Subsidios al Consumo					
Subtotal					
Total					

Anexo VIII

Indicadores de reglas de operación 2019 del Programa de Abasto Social de Leche

Nombre	Fórmula	Unidad de Medida	Frecuencia de Medición
PROPOSITO			
Margen de ahorro por litro de leche de las familias beneficiarias del programa	$[(\text{Precio comercial de leches equivalentes a la leche distribuida por Liconsa} - \text{precio de leche Liconsa}) \textit{entre} \text{precio comercial de leches equivalentes a la leche distribuida por Liconsa}] \textit{por} 100$	Porcentaje	Trimestral
Porcentaje de cobertura de los hogares potenciales	$(\text{Hogares atendidos} \textit{entre} \text{Hogares potenciales de la Nota de Población Potencial y Población objetivo del PASL}) \textit{por} 100$	Porcentaje	Trimestral
COMPONENTE			
Promedio de litros distribuidos por beneficiario al mes (Factor de retiro)	Litros distribuidos <i>entre</i> número de beneficiarios	Litros	Trimestral
Porcentaje de mujeres atendidas por el PASL, respecto al total de beneficiarios	$(\text{Total de población femenina atendida} \textit{entre} \text{Total de población beneficiaria}) \textit{por} \text{cien}$	Porcentaje	Trimestral
Porcentaje de beneficiarios niñas y niños menores de 5 años respecto del total del padrón	$(\text{Niñas y niños menores de 5 años atendidos} \textit{entre} \text{Total de población beneficiaria}) \textit{por} \text{cien}$	Porcentaje	Trimestral
Porcentaje de beneficiarios por niñas y niños de 6 meses a 12 años de edad respecto del total del padrón	$(\text{Niñas y niños de 6 meses a 12 años atendidos} \textit{entre} \text{Total de población beneficiaria}) \textit{por} \text{cien}$	Porcentaje	Trimestral
Porcentaje de mujeres y hombres adolescentes de 13 a 15 años beneficiarias respecto del total del padrón	$(\text{Mujeres y hombres adolescentes de 13 a 15 años atendidas} \textit{entre} \text{Total de población beneficiaria}) \textit{por} \text{cien}$	Porcentaje	Trimestral
Porcentaje de mujeres de 45 a 59 años beneficiarias respecto del total del padrón	$(\text{Mujeres de 45 a 59 años atendidas} \textit{entre} \text{Total de población beneficiaria}) \textit{por} \text{cien}$	Porcentaje	Trimestral
Porcentaje de mujeres en período de gestación o lactancia beneficiarias respecto del total del padrón	$(\text{Mujeres en período de gestación o lactancia atendidas} \textit{entre} \text{Total de población beneficiaria}) \textit{por} \text{cien}$	Porcentaje	Trimestral
Porcentaje de enfermos crónicos y personas con discapacidad beneficiarias respecto del total del padrón	$(\text{Enfermos crónicos y personas con discapacidad atendidas} \textit{entre} \text{Total de población beneficiaria}) \textit{por} \text{cien}$	Porcentaje	Trimestral
Porcentaje de adultos mayores de 60 y más años beneficiados respecto del total del padrón	$(\text{Adultos mayores de 60 y más años atendidos} \textit{entre} \text{Total de población beneficiaria}) \textit{por} \text{cien}$	Porcentaje	Trimestral
Porcentaje de cumplimiento de atención a la población objetivo	$(\text{Población atendida} \textit{entre} \text{Población objetivo}) \textit{por} \text{cien}$	Porcentaje	Trimestral

Porcentaje de cumplimiento del Programa de Distribución	(Litros distribuidos entre Litros programados) <i>por cien</i>	Porcentaje	Trimestral
---	--	------------	------------

Anexo IX
 44 (Primera Sección-Vespertina) DIARIO OFICIAL Viernes 1 de marzo de 2019

Esquema de Contraloría Social

I. Difusión

Los procedimientos para realizar las tareas de Contraloría Social se difundirán por medio de carteles informativos. La Unidad de Comunicación Social será la encargada de su elaboración bajo la supervisión de la Dirección de Abasto Social.

Los carteles se distribuirán a los Centros de Trabajo a fin de que se coloquen en los puntos de venta.

Las personas responsables de verificar que el material se encuentre ubicado de manera adecuada es el personal de promotoría social.

Otro medio de difusión es mediante la página web www.gob.mx/liconsa, en la que se puede consultar el Programa de Abasto Social de Leche (PASL).

II. Capacitación y asesoría

El personal del Departamento de Seguimiento Operativo será el responsable de capacitar a las/los servidoras(es) públicas(os), que asignen los Centros de Trabajo.

Las/los representantes de las actividades de Contraloría Social en los Centros de Trabajo capacitarán al personal de promotoría social.

El personal de promotoría social son las/los servidoras(es) públicas(os) responsables de llevar a cabo la constitución y renovación de los comités de beneficiarios, de brindarles la capacitación y asesoría necesaria, así como de captar los informes emitidos por los comités.

El personal de promotoría social deberá considerar que en la conformación de los comités exista la paridad entre mujeres y hombres.

III. Seguimiento

Para monitorear el cumplimiento de las actividades de promoción de Contraloría Social se utilizarán los siguientes instrumentos:

- Informes Bimestrales del avance del registro de información del Sistema Informático de Contraloría Social (SICS) de la Secretaría de la Función Pública.
- Informes de los Comités que describen las actividades y los resultados de Contraloría Social en los puntos de venta.

Es compromiso de los integrantes de los Comités, el llenado de los informes, con el propósito de registrar las actividades de seguimiento, supervisión y vigilancia.

IV. Actividades de Coordinación

Los Centros de Trabajo de Liconsa son los encargados de la correcta vigilancia y seguimiento de las acciones de Contraloría Social.

La Cláusula de Contraloría Social para convenios de Coordinación no aplica para el Programa.

Integrantes del hogar																										
VIII. Datos de todos los integrantes del hogar		IX. Salud				X. Discapacidad																				
Padre en el hogar		Madre en el hogar		Derechahabieria		Motivo derechohabieria		Enfermedades																		
No.	21.	22.	23.	24.	25.	26.	27.																			
No.	¿Vive el padre de (NOMBRE) en este hogar?	¿Vive la madre de (NOMBRE) en este hogar?	Actualmente ¿a qué institución está afiliado o inscrito (NOMBRE) para recibir atención médica? LEER TODAS LAS OPCIONES Y ANOTAR LAS QUE CORRESPONDAN. ACEPTA HASTA 2 RESPUESTAS	¿(NOMBRE) está afiliado o inscrito a (INSTITUCIÓN) por...? ANOTAR LA OPCIÓN QUE CORRESPONDA DE ACUERDO A LA PREGUNTA 23. LEER TODAS LAS OPCIONES.	¿(NOMBRE) ha sido diagnosticado con alguna de las siguientes enfermedades por un médico? LEER TODAS LAS OPCIONES (MARCAR LAS QUE LE INTERESEN).	Por algún problema de nacimiento o de salud (NOMBRE)...	¿En qué grado (NOMBRE) (DISCAPACIDAD)? LEER TODAS LAS OPCIONES ANOTAR LA OPCIÓN QUE CORRESPONDA DE ACUERDO A LA PREGUNTA 26.																			
	Si → ¿Quién es el padre? No ANOTAR EL NOMBRE O NÚMERO DE IDENTIFICACIÓN QUE ESTE ESTÁ LISTADO	Si → ¿Quién es la madre? No ANOTAR EL NOMBRE O NÚMERO DE IDENTIFICACIÓN QUE ESTE ESTÁ LISTADO	Seguro Popular (incluye Seguro médico para una nueva generación)... 01 → NUMERA IMSS... 02 ISSSTE... 03 PROMEX, Defensa o Marina... 04 Clínica u hospital privado... 05 A ninguna... 99 → NUMERA	Prestación en el trabajo... 01 Subsidio... 02 Invalidez... 03 Algún familiar en el hogar... 04 Muerte del asegurado... 05 Ser estudiante... 06 Corrección propia... 07 Algún familiar de otro hogar... 08 Ayuda del gobierno... 09	A. Artritis B. Cáncer C. Cirrosis D. Deficiencia renal E. Diabetes F. Enfermedades del corazón G. Enfermedad pulmonar H. VIH I. Deficiencia nutricional (anemia/ desnutrición) J. Hipertensión K. Obesidad L. Ninguna	A. Tiene dificultades para ver o sólo ve sombras (aun usando lentes) B. Tiene dificultades para hablar C. Tiene dificultades para oír o necesita un aparato para hacerlo D. Tiene problemas emocionales o mentales para realizar sus actividades (bajas con autonomía e independencia como autismo, depresión, bipolaridad, etc.) E. Le faltan brazos y/o piernas F. Tiene dificultades para mover brazos y/o piernas G. Necesita ayuda de otra persona o de un aparato para moverse, subir, bajar o caminar usando sus piernas. H. Tiene dificultad para vestirse, bañarse, comer, desplazarse u otras de cuidado personal I. Tiene dificultad para poner atención, aprender cosas sencillas o concentrarse J. Tiene dificultades para mover o usar brazos o manos K. Ninguna → NUMERA	No puede hacerlo... 1 Lo hace con mucha dificultad... 2 Lo hace con poca dificultad... 3																			
			L	II	L	II	A	B	C	D	E	F	G	H	I	K	A	B	C	D	E	F	G	H	I	J
01																										
02																										
03																										
04																										
05																										
06																										
07																										
08																										
09																										
10																										

EL LLENADO DE ESTE FORMATO ES GRATUITO EL LLENADO DE ESTE FORMATO ES GRATUITO EL LLENADO DE ESTE FORMATO ES GRATUITO EL LLENADO DE ESTE FORMATO ES GRATUITO

EL LLENADO DE ESTE FORMATO ES GRATUITO EL LLENADO DE ESTE FORMATO ES GRATUITO EL LLENADO DE ESTE FORMATO ES GRATUITO EL LLENADO DE ESTE FORMATO ES GRATUITO

EL LLENADO DE ESTE FORMATO ES GRATUITO

EL LLENADO DE ESTE FORMATO ES GRATUITO

EL LLENADO DE ESTE FORMATO ES GRATUITO

EL LLENADO DE ESTE FORMATO ES GRATUITO

EL LLENADO DE ESTE FORMATO ES GRATUITO

XXV. Características de la vivienda

87. ¿La vivienda que habita es...
 MARCAR LA OPCIÓN QUE CORRESPONDA.

propia y totalmente pagada? 01
 propia y está pagando? 02
 propia y está hipotecada? 03
 rentada o alquilada? 04
 prestada o la está cuidando? 05
 inestada o está en litigio? 06 } PASARA 00.

88. Indique el integrante del hogar que tiene a su nombre las escrituras...
 ACEPTA HASTA 2 RESPUESTAS. ANOTAR EL NÚMERO DE RENGLÓN O LA OPCIÓN QUE CORRESPONDA.

Asociación ejidal 96
 No tiene escrituras 97

Integrante:
 I | II

89. La vivienda tiene:
 MARCAR LA OPCIÓN QUE CORRESPONDA PARA CADA INCISO

	SI	NO	SI LA RESPUESTA ES B PARA "B" Y "C" ANOTAR EL ÁREA
A. Dos o más niveles	1	2	
B. Espacio disponible para construcción o uso...	1	2	ÁREA m²
C. Local anexo	1	2	ÁREA m²

XXVI. Posesión de bienes productivos

90. ¿Alguna persona del hogar posee o utilizó en los últimos 12 meses tierras para la agricultura o aprovechamiento forestal?
 MARCAR LA OPCIÓN QUE CORRESPONDA.

Si 01
 No 02
 No sabe/ No responde 98 } PASARA 04.

91. ¿Las tierras pertenecen a algún integrante del hogar (propias)?
 ANOTAR EL NÚMERO DE RENGLÓN

Integrante:
 I | II

No pertenecen a ningún integrante 95
 Asociación ejidal 96
 No tiene escrituras 97

92. ¿Qué productos cultiva?
 MARCAR TODOS LOS CULTIVOS QUE LE INTERESEN.

Maíz Jitomate Aguacate
 Frijol Chilo Forrajes
 Cereales Limón Otro
 Frutales Papa Ninguno → PASARA 04.
 Caña de azúcar Café

Datos del hogar

XXVII. Posesión de bienes productivos

93. ¿Para cultivar utiliza...
 MARCAR LA OPCIÓN QUE CORRESPONDA PARA CADA INCISO.

	SI	NO
A. Sistemas de riego	1	2
B. Maquinaria (tractor y/u otros)	1	2
C. Ayuda de animales	1	2
D. Composta/fertilizantes orgánicos	1	2
E. Fertilizantes químicos	1	2
F. Plaguicidas	1	2

94. ¿En el hogar se emplea la hidroponía o la agricultura de traspaso (huertos) para el cultivo de productos?
 MARCAR LA OPCIÓN QUE CORRESPONDA.

Si 1
 No 2

95. ¿Tienen en este hogar para trabajo y/o consumo...
 ANOTAR LA OPCIÓN QUE CORRESPONDA PARA CADA INCISO EN CASO DE NO TENER MARCAR "NO TIENE"

¿Cuántos?

A. caballos?		<input type="checkbox"/> NO TIENE
B. burros y mulas?		<input type="checkbox"/> NO TIENE
C. bueyes?		<input type="checkbox"/> NO TIENE
D. chivos, cabras y borregos?		<input type="checkbox"/> NO TIENE
E. reses y vacas?		<input type="checkbox"/> NO TIENE
F. gallinas y guajolotes (aves)?		<input type="checkbox"/> NO TIENE
G. cerdos?		<input type="checkbox"/> NO TIENE
H. conejos?		<input type="checkbox"/> NO TIENE

XXVII. Proyectos productivos

96. ¿A algún integrante de este hogar le gustaría realizar un proyecto productivo o de servicio?
 Si 01 → ¿Qué tipo de proyecto productivo o de servicio le gustaría llevar a cabo?
 No 02 } PASARA 07. ESPERAR RESPUESTA ESPONTÁNEA
 NS/NR 98 } MARCAR LAS OPCIONES QUE CORRESPONDAN. ACEPTA VARIAS RESPUESTAS.

ANOTAR EL RENGLÓN DEL INTEGRANTE QUE LE GUSTARÍA REALIZAR UN PROYECTO

↓

Agricultura, cría y explotación de animales, aprovechamiento forestal, pesca y caza	<input type="checkbox"/>	
Manufactura (elaboración de productos)	<input type="checkbox"/>	
Comercio (compra-venta de bienes)	<input type="checkbox"/>	
Transporte (mercancías o personas)	<input type="checkbox"/>	
Servicios profesionales, científicos y/o técnicos (oficios)	<input type="checkbox"/>	
Servicios educativos (capacitación)	<input type="checkbox"/>	
Servicios de salud y de asistencia social (enfermería, cuidado de personas)	<input type="checkbox"/>	
Servicios de esparcimiento, culturales y deportivos, y otros servicios recreativos	<input type="checkbox"/>	
Servicios de alojamiento temporal y de preparación de alimentos y bebidas	<input type="checkbox"/>	
Servicios de telecomunicaciones (café internet, casetas telefónicas)	<input type="checkbox"/>	
Otro	<input type="checkbox"/>	
Especificar		

XXVIII. Resultado de la encuesta

97. ¿La información de la encuesta fue obtenida a través de un traductor?
 MARCAR LA OPCIÓN QUE CORRESPONDA.

Si 1 No 2

CÓDIGO DE RESULTADO DE LA ENCUESTA

Completa	01	Defunción del único integrante	07
Incompleta	02	Vivienda no válida	08
Se negó a dar información	03	Problemas políticos, sociales o climatológicos	09
Informante inadecuado	04	Ausentes o de uso temporal	10
Nadie en casa	05	Vivienda desocupada	11
No se localizó la vivienda en la localidad	06		

VISITA DEL ENCUESTADOR

	1	2
CÓDIGO DE RESULTADO DE LA ENCUESTA		
HORA DE TÉRMINO	:	:

OBSERVACIONES: NINGUNA

FIRMA Y NOMBRE COMPLETO DEL ENCUESTADOR

Huella digital o firma del informante

EL LLENADO DE ESTE FORMATO ES GRATUITO

EL LLENADO DE ESTE FORMATO ES GRATUITO

EL LLENADO DE ESTE FORMATO ES GRATUITO

EL LLENADO DE ESTE FORMATO ES GRATUITO

EL LLENADO DE ESTE FORMATO ES GRATUITO

EL LLENADO DE ESTE FORMATO ES GRATUITO

EL LLENADO DE ESTE FORMATO ES GRATUITO

EL LLENADO DE ESTE FORMATO ES GRATUITO

EL LLENADO DE ESTE FORMATO ES GRATUITO

EL LLENADO DE ESTE FORMATO ES GRATUITO

EL LLENADO DE ESTE FORMATO ES GRATUITO EL LLENADO DE ESTE FORMATO ES GRATUITO



SADER
SECRETARÍA DE AGRICULTURA Y DESARROLLO RURAL

SEGALMEX
SEGURIDAD ALIMENTARIA Y NUTRICIÓN

CUESTIONARIO COMPLEMENTARIO 2019 v.1.18

Folio CUIS _____

I. Datos de la persona interesada

1. ¿Quién es la persona interesada en recibir apoyo por parte del Programa Social?

ANOTAR CORRECTAMENTE EL RENGLÓN Y NOMBRE CON BASE EN EL CUIS.
ANOTAR UNO O MÁS INTERESADOS.

NÚMERO DE RENGLÓN CUIS	PRIMER APELLIDO	SEGUNDO APELLIDO	NOMBRE(S)
1. _____ EN PERIODO DE _____	_____	_____	_____
	<input type="checkbox"/> GESTACIÓN <input type="checkbox"/> LACTANCIA <input type="checkbox"/> AMBAS	Correo electrónico: _____ @ _____	<input type="checkbox"/> NO TIENE
2. _____ EN PERIODO DE _____	_____	_____	_____
	<input type="checkbox"/> GESTACIÓN <input type="checkbox"/> LACTANCIA <input type="checkbox"/> AMBAS		
3. _____ EN PERIODO DE _____	_____	_____	_____
	<input type="checkbox"/> GESTACIÓN <input type="checkbox"/> LACTANCIA <input type="checkbox"/> AMBAS		
4. _____ EN PERIODO DE _____	_____	_____	_____
	<input type="checkbox"/> GESTACIÓN <input type="checkbox"/> LACTANCIA <input type="checkbox"/> AMBAS		
5. _____ EN PERIODO DE _____	_____	_____	_____
	<input type="checkbox"/> GESTACIÓN <input type="checkbox"/> LACTANCIA <input type="checkbox"/> AMBAS		
6. _____ EN PERIODO DE _____	_____	_____	_____
	<input type="checkbox"/> GESTACIÓN <input type="checkbox"/> LACTANCIA <input type="checkbox"/> AMBAS		
7. _____ EN PERIODO DE _____	_____	_____	_____
	<input type="checkbox"/> GESTACIÓN <input type="checkbox"/> LACTANCIA <input type="checkbox"/> AMBAS		
8. _____ EN PERIODO DE _____	_____	_____	_____
	<input type="checkbox"/> GESTACIÓN <input type="checkbox"/> LACTANCIA <input type="checkbox"/> AMBAS		
9. _____ EN PERIODO DE _____	_____	_____	_____
	<input type="checkbox"/> GESTACIÓN <input type="checkbox"/> LACTANCIA <input type="checkbox"/> AMBAS		
10. _____ EN PERIODO DE _____	_____	_____	_____
	<input type="checkbox"/> GESTACIÓN <input type="checkbox"/> LACTANCIA <input type="checkbox"/> AMBAS		

Firma o huella digital del informante

"Este programa es público, ajeno a cualquier partido político. Queda prohibido el uso para fines distintos al desarrollo social"

EL LLENADO DE ESTE FORMATO ES GRATUITO EL LLENADO DE ESTE FORMATO ES GRATUITO

EL LLENADO DE ESTE FORMATO ES GRATUITO

EL LLENADO DE ESTE FORMATO ES GRATUITO

Anexo XI. Cuestionario Único de Actores Sociales

Gobierno de la República



Cuestionario Único de Actores Sociales

Clave programa: subprograma: Folio:

Cuestionario de de

Formulario with sections: I. Datos del encuestador, II. Identificación geográfica, III. Domicilio geográfico, III.A. Identificación y registro de las componentes de carretera, III.B. Identificación y registro de las componentes de camino, III.C. Identificación y registro de las componentes de vivienda, and two catalogs of types of roads and settlements.

EL LLENADO DE ESTE FORMATO ES GRATUITO

EL LLENADO DE ESTE FORMATO ES GRATUITO

EL LLENADO DE ESTE FORMATO ES GRATUITO

EL LLENADO DE ESTE FORMATO ES GRATUITO

Anexo XII. Flujograma para Solicitar la Incorporación al Padrón de Beneficiarios

OBJETIVO: Contribuir al bienestar social e igualdad mediante el mejoramiento en el acceso a la alimentación de las personas integrantes de los hogares beneficiarios.

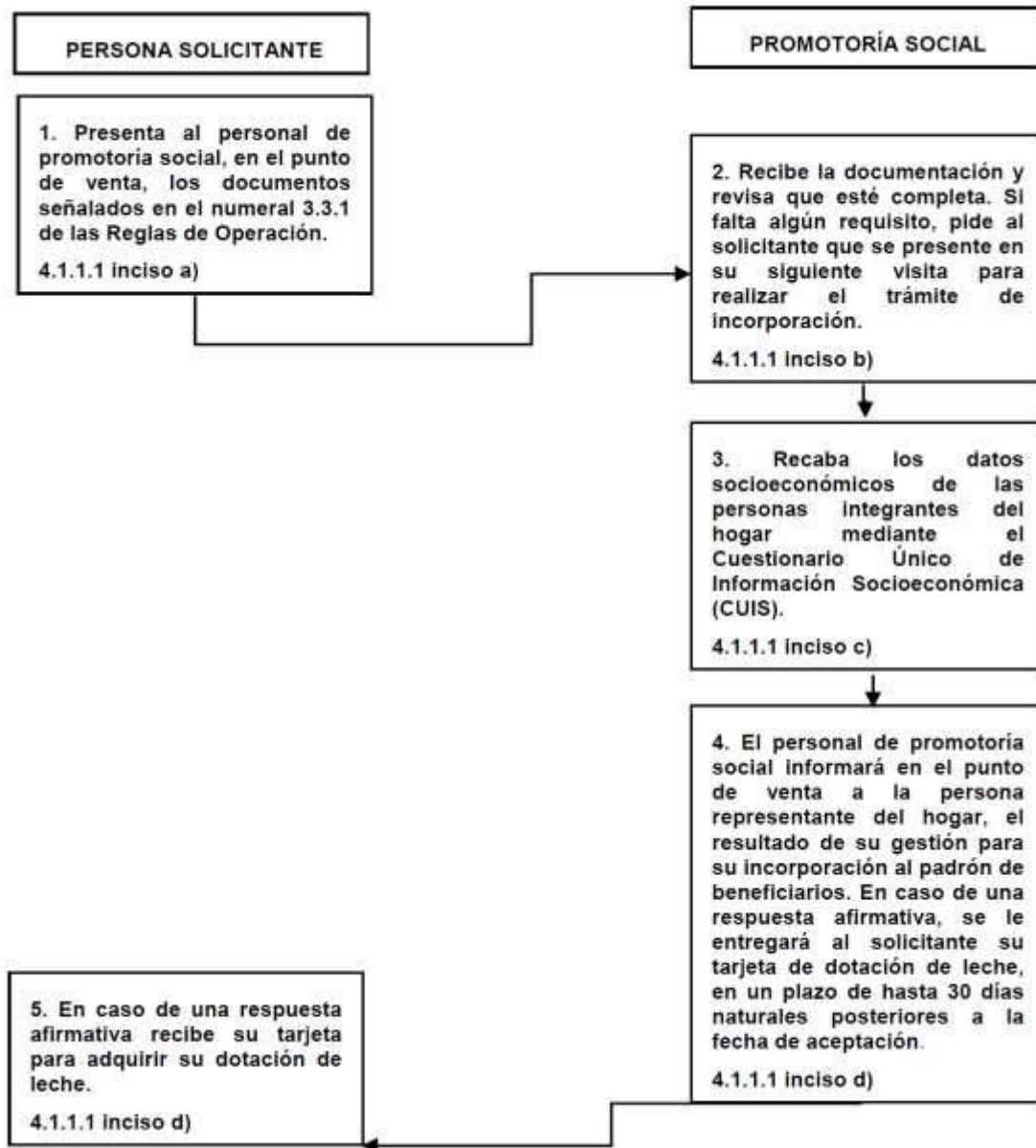

OBJETIVO: Contribuir al bienestar social e igualdad mediante el mejoramiento en el acceso a la alimentación de las personas integrantes de los hogares beneficiarios.

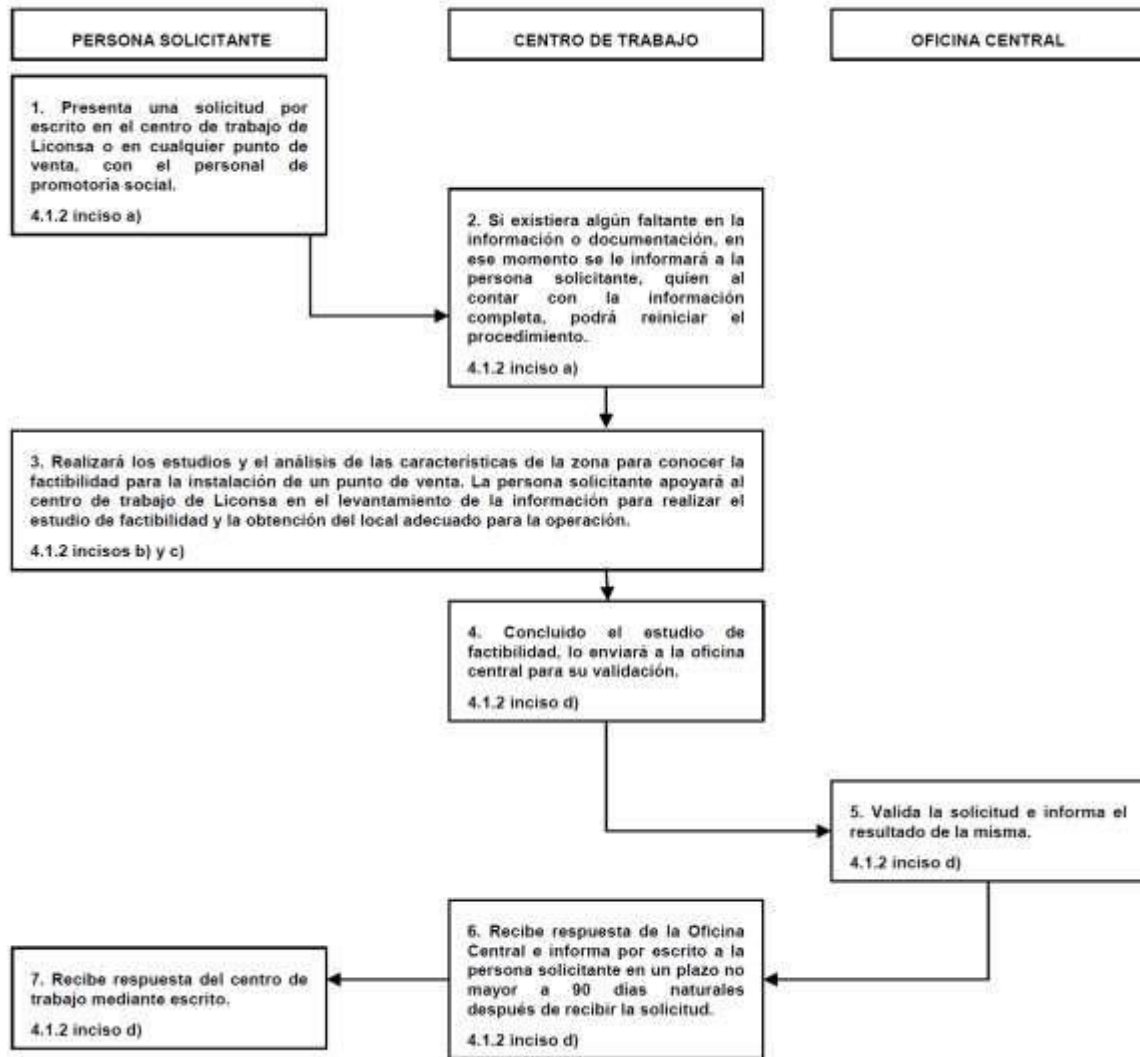

ANEXO XIV Flujograma Convenios con Actores Sociales

OBJETIVO: Contribuir al bienestar social e igualdad mediante el mejoramiento en el acceso a la alimentación de las personas integrantes de los hogares beneficiarios.

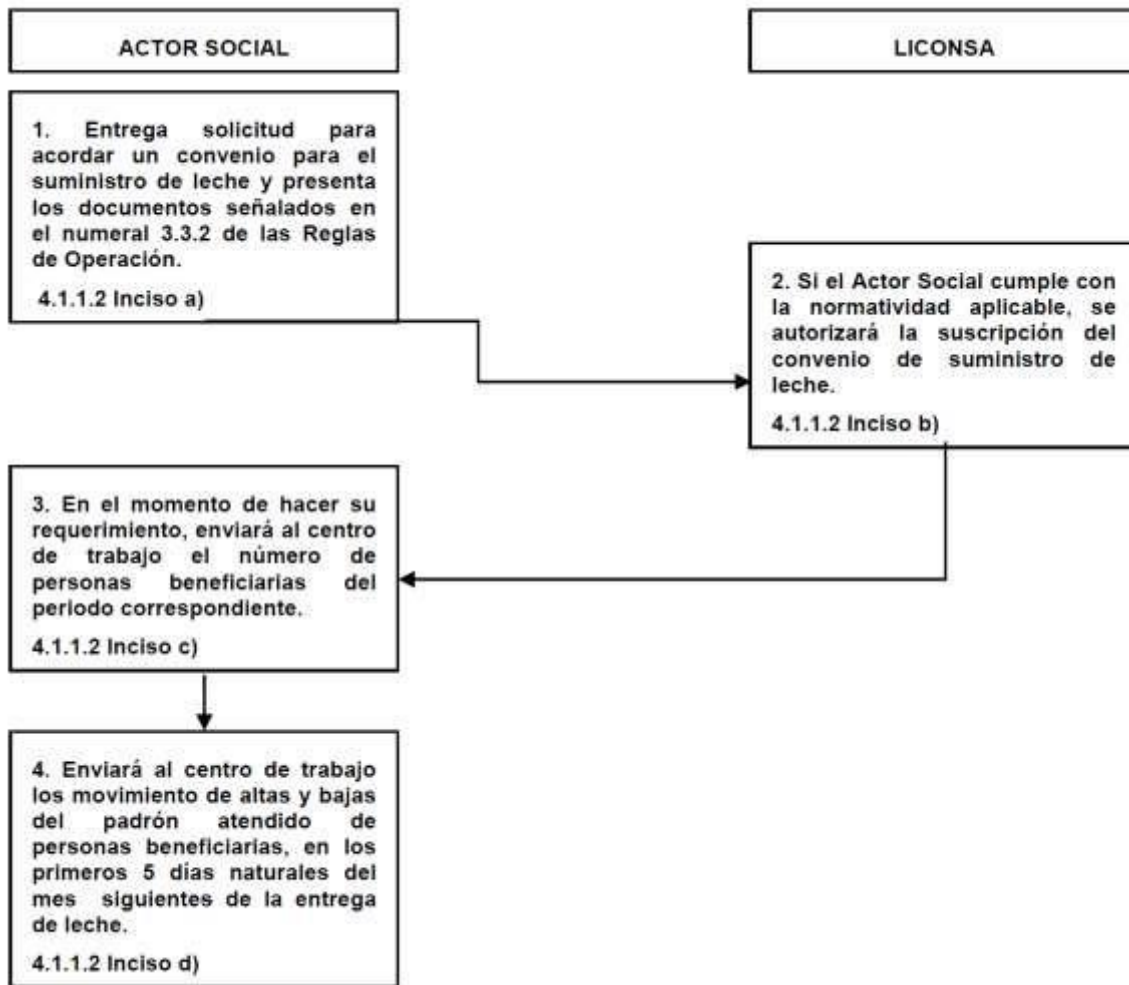

Anexo XV. Flujograma Convenio Modificatorio con Actores Sociales

OBJETIVO: Contribuir al bienestar social e igualdad mediante el mejoramiento en el acceso a la alimentación de las personas integrantes de los hogares beneficiarios.

INSTITUCIÓN SOLICITANTE

1. Liconsa o el Actor Social elaborarán solicitud de convenio modificatorio, del convenio de suministro de leche.

4.1.1.2 inciso e)

2. Se deberá solicitar el ajuste por escrito, expresando las causas del mismo.

4.1.1.2 inciso e)

3. Posterior a la autorización del convenio modificatorio, se suscribirá por la partes.

4.1.1.2 inciso e)

(Lugar) _____, a _____ de _____ de 201_____

(Nombre, cargo y adscripción del superior jerárquico)

PRESENTE.

El que suscribe (Nombre y cargo del servidor público) con Registro Federal de Contribuyentes: _____, adscrito a la _____ (Nombre de la Unidad Administrativa) con domicilio en _____ (calle, número, colonia, localidad, municipio, entidad y código postal), con número telefónico: _____ (con clave de larga distancia) y correo electrónico: _____.

Con fundamento en el artículo 58, de la Ley General de Responsabilidades Administrativas y artículo _____, del Acuerdo por el que se da a conocer el Programa denominado _____ (nombre del Programa) de las Reglas de Operación para el ejercicio 2019, de Liconsa, S.A. de C.V., publicadas en el Diario Oficial de la Federación el ____ de _____ del año 2019, ME EXCUSO de intervenir de cualquier forma en la atención, tramitación o resolución del _____

(Asunto o asuntos), en razón de mi encargo o comisión, por motivos de _____ (Señalar si tiene interés personal, familiar o de negocios, incluyendo aquéllos de los que pueda resultar algún beneficio para mí, mi cónyuge o parientes consanguíneos o por afinidad hasta el cuarto grado, o parientes civiles, o para terceros con los que tenga relaciones profesionales, laborales o de negocios, o para socios o sociedades de las que yo o las personas antes referidas formen o hayan formado parte).

PROTESTO LO NECESARIO

(Nombre, cargo y firma o huella digital del servidor público)

C.c.p. Nombre del Titular del Órgano Interno de Control en la DICONSA u Órgano Administrativo Desconcentrado.

“Este Programa es público, ajeno a cualquier partido político. Queda prohibido el uso para fines distintos a los establecidos en el programa.”

SEXTA SECCION

SECRETARIA DE AGRICULTURA Y DESARROLLO RURAL

ACUERDO por el que se dan a conocer las Reglas de Operación del Programa de Concurrencia con las entidades federativas de la Secretaría de Agricultura y Desarrollo Rural para el ejercicio 2019.

Al margen un sello con el Escudo Nacional, que dice: Estados Unidos Mexicanos.- SADER.- Secretaría de Agricultura y Desarrollo Rural.

VICTOR MANUEL VILLALOBOS ARAMBULA, Secretario de Agricultura y Desarrollo Rural, con fundamento en los artículos 25, 27, fracción XX y 28, párrafo decimosegundo de la Constitución Política de los Estados Unidos Mexicanos; 9, 12, 17 Bis, fracción III, 23, 26 y 35 de la Ley Orgánica de la Administración

Pública Federal; 4º de la Ley Federal de Procedimiento Administrativo; 9, 12, 33, 34 y 35 de la Ley de Planeación; 75 y 77 de la Ley Federal de Presupuesto y Responsabilidad Hacendaria, 176 y 217, párrafo último de su Reglamento; 7o, 8o, 9o, 24, 32, 54, 55, 56, 58, 59, 60, 61, 70, 71, 72, 73, 74, 86, 87, 88 y 89 de la Ley de Desarrollo Rural Sustentable; artículos 7o fracción IV, 26, 27, 32, artículos Quinto y Décimo Tercero Transitorios, anexos 11, 11.1 y 25 del Decreto de Presupuesto de Egresos de la Federación para el Ejercicio

Fiscal 2019; y 1o., 2o., 3o., 5o., fracción XXII, 9º, 10, 13, 16, 17, 35, 36 y 37 del Reglamento Interior de la

Secretaría de Agricultura, Ganadería, Desarrollo Rural, Pesca y Alimentación, y

CONSIDERANDO

Que la Constitución Política de los Estados Unidos Mexicanos, establece en su artículo 25 corresponde al Estado la rectoría del desarrollo nacional para garantizar que éste sea integral y sustentable, que fortalezca la Soberanía de la Nación y su régimen democrático y que, mediante la competitividad, el fomento del crecimiento económico y el empleo y una más justa distribución del ingreso y la riqueza, permita el pleno ejercicio de la libertad y la dignidad de los individuos, grupos y clases sociales, cuya seguridad protege esta Constitución. La competitividad se entenderá como el conjunto de condiciones necesarias para generar un mayor crecimiento económico, promoviendo la inversión y la generación de empleo;

Que la igualdad de oportunidades es fundamental para impulsar un México Incluyente, por lo que es necesario elevar la productividad del país como medio para incrementar el crecimiento potencial de la economía y así el bienestar de las familias, y uno de los propósitos del Gobierno de la República es generar una sociedad de derechos que logre la inclusión de todos los sectores sociales y reducir los altos niveles de desigualdad;

Debido a que las unidades de producción primaria del sector agropecuario, pesquero y acuícola en las entidades federativas presentan baja productividad como problemática a resolver, y enfrentan limitantes por los bajos niveles de inversión y la falta de estrategias para la agregación de valor en las actividades primarias, por ello se requiere incrementar la productividad, destinar recursos gubernamentales al sector agropecuario, pesquero y acuícola a través del Programa de Concurrencia con las Entidades Federativas para su atención;

Que los territorios del Sur-Sureste y Centro presentan los mayores rezagos del país, por lo que a efecto de contribuir a subsanar esa situación, en la asignación de recursos presupuestales del Programa de Concurrencia con las Entidades Federativas, se ha otorgado prioridad a la atención a esas zonas, destinando casi la mitad de los recursos (48%), en tanto que a los territorios del Noroeste y Noreste que son los de mayor desarrollo, únicamente se les asigna el 12 y 18 por ciento del presupuesto total de este Programa Presupuestario;

Que de conformidad con los artículos 7o fracción IV, 26, 27 y 32, así como los anexos 11, 11.1 y 25 del Decreto de Presupuesto de Egresos de la Federación para el Ejercicio Fiscal 2019, se establecen los criterios generales para la aportación y aplicación a que deberán sujetarse las reglas de operación de los programas federales;

Que la política pública de desarrollo agroalimentario y las presentes Reglas de Operación, continúan privilegiando el gasto en bienes públicos, por su mayor impacto en productividad y eficiencia de los productores del sector agropecuario, pesquero y acuícola, sin dejar de apoyar la inversión privada;

Que la estructura programática de la Secretaría de Agricultura y Desarrollo Rural, aprobada para el ejercicio 2019, incluye el Programa de Concurrencia con las Entidades Federativas;

Que en el segundo párrafo del artículo 77 de la Ley Federal de Presupuesto y Responsabilidad Hacendaria se apunta que las dependencias, las entidades a través de sus respectivas dependencias coordinadoras de sector o, en su caso, las entidades no coordinadas serán responsables de emitir las reglas de operación de los programas que inicien su operación en el ejercicio fiscal siguiente o, en su caso, las modificaciones a aquellas que continúen vigentes; y

Que a los programas sujetos a reglas de operación se les adicionarán otros ejes de política pública, para coadyuvar con la seguridad alimentaria y a perfeccionar la información disponible para el sector; por lo que he tenido a bien expedir el siguiente:

ACUERDO POR EL QUE SE DAN A CONOCER LAS REGLAS DE OPERACIÓN DEL PROGRAMA DE CONCURRENCIA CON LAS ENTIDADES FEDERATIVAS DE LA SECRETARÍA DE AGRICULTURA Y DESARROLLO RURAL PARA EL EJERCICIO 2019

Contenido

TÍTULO I. Disposiciones Generales

Capítulo I Del Objeto del Programa

Capítulo II Lineamientos Generales

TÍTULO II. De los Componentes

Capítulo I Del Componente Infraestructura, Equipamiento, Maquinaria y Material Biológico.

Capítulo II Del Componente Paquetes Tecnológicos Agrícolas, Pecuarios, de Pesca y Acuícolas

Capítulo III Del Componente Capacidades Técnico- Productivas y Organizacionales

TÍTULO III Mecánica Operativa

Capítulo Único. Del Procedimiento Operativo

TÍTULO IV. Disposiciones complementarias

Capítulo I De la Inversión y Gastos de Operación del Programa

Capítulo II De los Derechos, obligaciones y exclusiones

Capítulo III Procedimientos e instancias de recepción de Quejas y Denuncias

Transitorios

Anexos

Anexo I Convenio Específico de Adhesión y su Anexo

Anexo II Finiquito del Convenio Específico de Adhesión

Anexo III Diagrama de Flujo del Programa de Concurrencia con las Entidades Federativas, Componentes Infraestructura, Equipamiento, Maquinaria y Material Biológico, y Paquetes Tecnológicos Agrícolas, Pecuarios, de Pesca y Acuícolas

Anexo IV Formato de Beneficiarios del Componente Capacidades Técnico-Productivas y Organizacionales

Anexo V Diagrama de Flujo del Programa de Concurrencia con las Entidades Federativas, Componente Capacidades Técnico-Productivas y Organizacionales

TÍTULO I**Disposiciones Generales Capítulo****I****Del Objeto del Programa**

Artículo 1. El presente Acuerdo tiene por objeto establecer las Reglas de Operación para la aplicación del Programa de Concurrencia con las Entidades Federativas y sus Componentes:

- I. Infraestructura, Equipamiento, Maquinaria y Material Biológico
- II. Paquetes Tecnológicos Agrícolas, Pecuarios, de Pesca y Acuícolas
- III. Capacidades Técnico-Productivas y Organizacionales

El programa contribuye a incrementar la productividad del sector agroalimentario incrementando la productividad de las unidades de producción primaria en las entidades federativas.

El programa y sus componentes incluidos en las presentes Reglas de Operación están sujetos al presupuesto autorizado en el Decreto de Presupuesto de Egresos de la Federación para el año fiscal 2019, y se sumarán a la perspectiva transversal del Programa Especial Concurrente para el Desarrollo Rural Sustentable, con el fin de impulsar la productividad en el sector agroalimentario, observando las prioridades que establece el Plan Nacional de Desarrollo 2019-2024.

La interpretación técnica y operativa de las disposiciones contenidas en el presente Acuerdo, así como la resolución de los asuntos no previstos en estas Reglas de Operación, serán facultad de la Secretaría a través de las Unidad Responsable y de las Instancias Técnicas del subsector agricultura, ganadería, de pesca y acuicultura, en los términos de las disposiciones aplicables en la materia, sin perjuicio de las facultades de la Oficina del Abogado General.

Artículo 2. El objetivo general es que las unidades de producción primaria del sector agropecuario, pesquero y acuícola en las entidades federativas incrementen su productividad.

Artículo 3. El objetivo específico de los componentes en las unidades de producción primaria es: a) el incremento de la infraestructura, equipamiento y maquinaria. b) Mejorar el nivel tecnológico con los paquetes tecnológicos agrícolas, pecuarios, de pesca y acuícolas, y c) fortalecer las capacidades técnico-productivas y organizacionales.

Artículo 4. Para efectos y aplicación del programa y componentes contenidos en las presentes Reglas de Operación, se entenderá por:

- I. **Actividades Primarias:** Actividades que proporcionan los satisfactores primarios, es decir, aquellos que se toman directamente de la naturaleza sin una transformación;
- II. **Agregación de Valor:** Valor económico / valor adicional que adquieren los bienes y servicios al ser transformados durante el proceso productivo;
- III. **Anexo Técnico de Ejecución Específico:** Instrumento jurídico que se formaliza derivado del Convenio de Coordinación para el Desarrollo Rural Sustentable suscrito entre el Gobierno del Estado y la Secretaría, que establece las atribuciones, responsabilidades, los recursos convenidos del programa, las metas y los montos para el ejercicio fiscal correspondiente;
- IV. **Auditoría Externa:** Revisión que realiza un contador público externo que cuente con registro actualizado y vigente ante la Secretaría de Hacienda y Crédito Público (SHCP), para realizar auditorías financieras acordada por el FOFAE;
- V. **Banco Estatal de Proyectos del Sector:** Registro de todos los proyectos ejecutivos elaborados y no implementados de los proyectos productivos o estratégicos, de impacto regional, local o estatal, agrícolas, pecuarios, de pesca y acuícolas viables;
- VI. **Beneficiario Directo:** Persona física o moral o que se integre de manera legal de unos u ambos, que recibe el subsidio, estímulo o apoyo, y para efectos del Sistema de Rendición de Cuentas considerará como beneficiario a aquellas personas con las que se concertó la realización de acciones para alcanzar los objetivos del programa o componente;
- VII. **CADER:** Centro de Apoyo al Desarrollo Rural de la Secretaría;
- VIII. **CLABE:** Clave Bancaria Estandarizada;

IX. **Comité de Evaluación:** Instancia auxiliar del FOFAE, integrado de forma paritaria con funcionarios de la Representación de SADER y de la SDA o su equivalente, presidido por el titular de la Representación de SADER. Responsable de coordinar dar seguimiento y supervisar la evaluación del programa y sus componentes, así como, el monitoreo, integración de la información y la presentación de la Matriz de Indicadores para Resultados del programa y componentes, mensual y trimestral;

X. **CONAPO:** Consejo Nacional de Población;

XI. **Convenio de Coordinación:** Instrumento jurídico que se formaliza entre el Gobierno del Estado y la Secretaría para establecer las bases de coordinación y cooperación entre las “**PARTES**”, con el fin de llevar a cabo proyectos, estrategias y acciones conjuntas para el Desarrollo Rural Sustentable en general; así como, las demás iniciativas que en materia de desarrollo agropecuario, acuícola y pesquero se presenten en lo particular, para impulsar el desarrollo integral de este sector,

XII. **CEDRS:** Consejo Estatal de Desarrollo Rural Sustentable;

XIII. **CTEC:** Consejo Técnico Ejecutivo del Centro de Capacitación, Transferencia de Tecnología y Desarrollo Regional Sustentable, integrado por el titular de la Representación de la SADER, quien lo presidirá, el titular la SDA y/o su equivalente como secretario técnico, representantes de las instituciones de educación superior y de investigación y representantes no gubernamentales de los sistemas producto de la entidad federativa;

XIV. **Convenio Específico de Adhesión:** Instrumento jurídico que se formaliza entre el FOFAE y los beneficiarios directos que reciben los incentivos de los Componentes de las presentes Reglas de Operación, en el que se establecen las obligaciones de su aplicación y comprobación;

XV. **CURP:** Clave Única de Registro de Población, documento expedido por la Secretaría de Gobernación;

XVI. **DDR:** Distrito de Desarrollo Rural de la Secretaría;

XVII. **Representación SADER:** Representación Federal de la SADER en cada uno de los Estados y de la Región Lagunera;

XVIII. **Fideicomiso de Fomento Agropecuario del Estado:** Es el Fideicomiso constituido en cada entidad federativa, encargado de la administración de los recursos convenidos entre la SADER y el Gobierno de cada Estado, que se encuentra conformado con las características a que hace referencia el artículo 32 del Decreto de Presupuesto de Egresos de la Federación para el ejercicio fiscal 2019; el cual puede identificarse como FOFAE o Fideicomiso bajo la denominación que se les haya designado en cada entidad federativa;

XIX. **Finiquito del Convenio Específico de Adhesión:** Documento que relaciona la comprobación de la aplicación de los recursos recibidos por los beneficiarios directos y en su caso el reintegro correspondiente;

XX. **Incentivo:** Son los subsidios asignados mediante recursos federales previstos en el Presupuesto de Egresos de la Federación, que a través de la Secretaría se otorgan a los diferentes sectores del ramo, a las entidades federativas o municipios para fomentar el desarrollo de actividades sociales o económicas prioritarias en el sector;

XXI. **IMSS:** Instituto Mexicano de Seguridad Social;

XXII. **Instancia Técnica:** Es la Unidad Administrativa u órgano desconcentrado de la SADER con atribuciones en el subsector agrícola, ganadero, o de pesca y acuacultura, de conformidad con el Reglamento Interior de la SADER;

XXIII **Padrón Único de Solicitantes y Beneficiarios de la SADER.-** Registro que contiene los datos de identificación de las personas físicas y morales que solicitan y, de ser el caso, resultan beneficiadas con alguno de los incentivos previstos en los diferentes programas a cargo de la SADER;

XXIV. **Paquete Tecnológico:** Conjunto de elementos, prácticas, actividades, insumos y procesos de innovación para desarrollar y producir un bien o servicio;

XXV. **Proyecto:** Documento mediante el cual los solicitantes integran los conceptos de inversión a realizar y el monto del presupuesto conforme a lo establecido en las presentes Reglas de Operación, así como aspectos técnicos, financieros, de mercado, entre otros;

XXVI. **Proyecto Ejecutivo:** Conjunto de memorias, planos, cálculos, especificaciones, presupuestos y programas, que contiene datos precisos y suficientes detalles para que se esté en posibilidad de interpretar la información gráfica y escrita contenida en el mismo para poder realizar la habilitación física y la obra;

XXVII. **Proyecto Estratégico Estatal:** Conjunto de actividades planificadas que tiene como propósito fundamental, ampliar la capacidad productiva de un sector económico y sus unidades productivas, autorizado por el FOFAE y validado por el Consejo Estatal de Desarrollo Rural Sustentable;

XXVIII. **Proyecto Productivo:** Conjunto de actividades planificadas con un propósito definido que busca incrementar la rentabilidad y competitividad de las unidades productivas;

XXIX. **Reglas de Operación:** Son un conjunto de disposiciones que precisan la forma de operar el presente programa, con el propósito de lograr los niveles esperados de eficacia, eficiencia, equidad y transparencia;

XXX. **RFC:** Registro Federal de Contribuyentes;

XXXI. **SAT:** Sistema de Administración Tributaria de la Secretaría de Hacienda y Crédito Público;

XXXII. **SDA:** Secretaría de Desarrollo Agropecuario de los Estados o equivalentes;

XXXIII. **Secretaría/SADER:** Secretaría de Agricultura y Desarrollo Rural;

XXXIV. **Sector Agroalimentario:** Lo integra el conjunto de actividades agrícolas, pecuarias, silvícolas, acuícolas, pesqueras, minería y la agroindustria o industrial agroalimentario;

XXXV. **SURI:** Sistema Único de Registro de Información;

XXXVI. **Sustentable:** Característica o condición que se adquiere a partir del aprovechamiento racional y manejo apropiado de los recursos naturales utilizados en la producción, de manera que no se comprometa la satisfacción de las necesidades de las generaciones futuras;

XXXVII. **TESOFE:** Tesorería de la Federación;

XXXVIII. **Unidad de Producción:** Persona o personas, conjunto de elementos, espacios y medios de producción que aplicados realizan actividades de interés económico;

XXXIX. **Unidad Técnica Estatal:** Instancia auxiliar del FOFAE, constituida de forma paritaria con funcionarios de la Representación de SADER y de la SDA o su equivalente, presidido por el titular de la SDA o su equivalente. Responsable del dictamen técnico de los proyectos de conformidad con las presentes Reglas de Operación, y

XL. **Ventanilla:** Lugar donde se presenta la documentación de forma personal para acceder a los incentivos del programa y componentes que administra la Secretaría, entidades federativas y municipios, en donde se debe emitir la respuesta correspondiente, las cuales podrán ser las Representaciones de la Secretaría a través de los DDR y CADER, Oficinas Centrales y Regionales, así como otras instancias particulares o públicas que se establecerán con base en los Convenios de Coordinación.

Capítulo II

Lineamientos Generales

Artículo 5. La población objetivo del Programa está compuesta por las unidades de producción agrícola, pecuaria, de pesca y acuícolas, y las de nueva creación en las entidades federativas, preferentemente de los estratos E2, E3 y E4, (Estratos acorde al Diagnóstico, FAO/SADER, se describen sus características en el artículo 11, fracción VI).

Artículo 6. La cobertura del presente programa es nacional de aplicación en las 32 Entidades federativas, y se atenderá prioritariamente a:

I. Las localidades de media, alta y muy alta marginación, conforme a la clasificación de CONAPO.

Artículo 7. Los requisitos generales que aplicarán a todos y cada uno de los componentes, salvo que el componente en específico, requiera de otros adicionales, o exceptúe alguno, son los siguientes:

I. Que el solicitante esté registrado en el Padrón Único de Solicitantes y Beneficiarios de la SADER. <https://www.suri.sader.gob.mx/>, y/o hacer su pre registro en línea o acuda a registrarse en la ventanilla más cercana a su domicilio previo al pago del incentivo;

II. Que el solicitante personalmente entregue en la ventanilla más cercana a su domicilio, la documentación completa y actualizada para su cotejo, registro y trámite; los documentos originales que los acrediten como Personas Físicas y/o Morales, y copia simple del proyecto conforme a los requisitos específicos del componente seleccionado. La presentación de la documentación no otorga el derecho a recibir el estímulo, debe ser dictaminado con base al procedimiento de selección establecido para cada componente. El trámite es gratuito y sin costo;

III. En su caso, que el solicitante cumpla con las disposiciones sanitarias, establecidas en <http://www.gob.mx/senasica> para su consulta;

IV. Que el productor, su proyecto y su unidad de producción, no hubieran recibido, y/o estar recibiendo incentivos para los mismos conceptos, de otros programas federales, estatales o municipales;

V. Que al recibir el estímulo el beneficiario cuente con la opinión positiva del SAT, artículo 32-D del Código Fiscal de la Federación, así como del IMSS, en materia de obligaciones de Seguridad Social.

TÍTULO II

De los Componentes

Capítulo I

Del Componente Infraestructura, Equipamiento, Maquinaria y Material Biológico

Artículo 8. Los incentivos serán destinados a proyectos productivos o estratégicos locales en los subsectores agrícola, pecuario, de pesca y acuícola, en infraestructura, equipamiento, maquinaria y material biológico, en los conceptos que el proyecto justifique y sean lícitos, en razón de los siguientes conceptos:

Concepto de incentivo	Montos máximos
I. Proyectos productivos estratégicos estatales en los subsectores agrícola, pecuario, de pesca y acuícola para personas físicas y preferentemente para productores organizados en figuras legales con al menos 5 participantes beneficiarios directos, (sean personas físicas, morales y/o se conformen de manera legal de unos o ambos), dedicados a las actividades primarias (agrícolas, pecuarias de pesca y acuícolas) y/o que agreguen valor a estas actividades.	Hasta el 50% del costo sin rebasar \$ 10,000.000.00 (Diez millones de pesos) por proyecto, IVA excluido.
II. Proyectos productivos en los subsectores agrícola, pecuario, de pesca y acuícola, preferentemente para productores de bajos ingresos, sin límite de beneficiarios directos, (sean personas físicas, morales o se conformen de manera legal de unos o ambos), dedicados a las actividades primarias (agrícolas, pecuarias de pesca y acuícolas), y/o que agreguen valor a estas actividades. En este caso la aportación del beneficiario podrá ser con recursos económicos propios o se les podrá reconocer, activos preexistentes, mano de obra y materiales que el proyecto justifique, ubicado preferentemente en zonas y localidades de alta y muy alta marginación.	Hasta el 80% del costo y sin rebasar \$ 250,000.00 (Doscientos cincuenta mil pesos) por proyecto, IVA excluido,
III. Elaboración de proyectos ejecutivos en los subsectores agrícola, pecuario, de pesca y acuícola.	Hasta el 50% del costo y sin rebasar hasta \$ 30,000.00 (Treinta mil pesos) por proyecto; con un máximo de hasta 5 proyectos por prestador del servicio, IVA excluido.

Capítulo II

Del Componente Paquetes Tecnológicos Agrícolas, Pecuarios, de Pesca y Acuícolas

Artículo 9. Los incentivos serán destinados a proyectos productivos o estratégicos locales en los subsectores agrícola, pecuario, de pesca y acuícola, en paquetes tecnológicos, en los conceptos que el proyecto justifique y sean lícitos, en razón de los siguientes conceptos:

Concepto de incentivo	Montos máximos
I. Paquetes Tecnológicos Agrícolas para cultivos cíclicos y perenes.	Hasta \$ 1,500.00 (Mil quinientos pesos) por Hectárea sin rebasar hasta 20 Hectáreas por proyecto y unidad de producción, con el IVA excluido.
II. Paquetes Tecnológicos Pecuarios para bovinos y para especies menores con sus equivalencias.	Hasta \$ 1,500.00 (Mil quinientos pesos) por unidad animal en bovinos sin rebasar hasta 20 Unidades Animal por proyecto y unidad de producción, con el IVA excluido.
III. Paquetes Tecnológicos de Pesca y Acuicultura.	Hasta \$ 30,000.00 (Treinta mil pesos) por proyecto y unidad de producción, con el IVA excluido

Los paquetes tecnológicos deberán estar validados por instituciones reconocidas, de educación superior y/o de investigación, y aprobados por la Instancia Técnica, la unidad administrativa central del subsector correspondiente de la Secretaría.

Artículo 10. Los requisitos específicos de los Componentes Infraestructura, Equipamiento, Maquinaria y Material Biológico y Paquetes Tecnológicos Agrícolas, Pecuarios, de Pesca y Acuícolas, para los solicitantes son:

Requisito: Presentar los documentos en original y copia para registro y cotejo de datos en el sistema SURI; registrado se devuelven los originales. Las copias integran su expediente, así como, los documentos originales que se suscriben.	Persona Física		Persona Moral y/o su Representante Legal
	Primera vez o preregistro en línea	Con registro anterior	Para registro y trámite
I. Acta de Nacimiento;	SI	No aplica	SI
II. CURP;	SI	No aplica	SI
III. RFC;	SI	No aplica	SI Representante Legal
IV. Comprobante de Domicilio vigente, Recibo de Luz o Agua;	SI	SI	SI
V. Identificación Oficial Vigente, INE. o Pasaporte;	SI	SI	SI
VI. Número de Cuenta CLABE interbancaria, último Estado de Cuenta del Banco;	SI	SI	SI Persona Moral
VII. Copia del Proyecto;	SI	SI	SI
VIII. Acta Constitutiva;	No aplica	No aplica	SI
IX. RFC;	No aplica	No aplica	SI Persona Moral
Autorizado el estímulo presentarse y suscribir los siguientes:			
X. Opinión positiva del SAT, artículo 32-D del Código Fiscal de la Federación;	SI	SI	SI
XI. Estar cubiertas sus obligaciones en materia de Seguridad Social del IMSS;	SI	SI	SI
XII. Anexo I Convenio Específico de Adhesión y su Anexo;	SI	SI	SI

XIII. Anexo II Finiquito del Convenio Específico de Adhesión.	SI	SI	SI
---	----	----	----

Artículo 11. Los Criterios técnicos y de impacto social de los Componentes Infraestructura, Equipamiento, Maquinaria y Material Biológico, y Paquetes Tecnológicos Agrícolas, Pecuarios, de Pesca y Acuícolas, serán ponderados por el Consejo Estatal de Desarrollo Rural Sustentable y el FOFAE, definirán en su primer sesión, la planeación de acuerdo a las prioridades y características regionales para el desarrollo e impulso del sector en la entidad federativa, en materia agrícola, pecuaria, de pesca y acuicultura, así mismo, la validación y ponderación de los 4 criterios técnicos básicos y los 2 criterios de impacto social, sobre un total de la base del 100% (por ciento), y que se establecerán en la convocatoria para la selección que son:

- I. Incremento de la producción;
- II. Valor agregado a la producción;
- III. Mayor número de empleos directos;
- IV. Mayor número de beneficiarios directos;
- V. Índice de CONAPO. (Grado de Marginación), para consulta en:

<http://www.gob.mx/conapo/documentos/indice-de-marginacion-por-entidad-federativa-y-municipio-2015>

VI. Estratos E2, E3 y E4 (FAO/SADER), acorde con el Diagnóstico del Sector Rural y Pesquero: Identificación de la problemática del sector agropecuario y pesquero de México 2012, para consulta en: <https://www.sader.gob.mx/evaluaciones-externas/otros-estudios> (Capítulo III páginas 6 a la 9).

Clave	Estrato	Ventas Promedio en pesos / Año	Elegible
E1	Familiar de subsistencia sin vinculación al mercado.	Bajos Ingresos Autoconsumo	No
E2	Familiar de subsistencia con vinculación al mercado.	Bajos Ingresos 55,200	Sí
E3	En transición.	73,931	Sí
E4	Empresarial con rentabilidad frágil.	151,958	Sí
E5	Empresarial pujante.	562,433	No
E6	Empresarial dinámico.	11,700,000	No

Artículo 12. El procedimiento de selección de los Componentes Infraestructura, Equipamiento, Maquinaria y Material Biológico y Paquetes Tecnológicos Agrícolas, Pecuarios, de Pesca y Acuícolas, está determinado por:

- I. El FOFAE publicará la convocatoria o sus ampliaciones, y determinará la apertura y cierre de ventanillas (dentro del periodo de Enero a Noviembre), previamente validada por el Consejo Estatal de Desarrollo Rural Sustentable, con los planteamientos y las prioridades que éste defina, conteniendo entre otros los siguientes:
 - A. La ponderación estatal de los criterios de selección, la ubicación, fechas de apertura y cierre de las ventanillas, los horarios y la línea telefónica de atención;
 - B. Los conceptos de apoyo con sus porcentajes y montos máximos, homologados en su caso con los demás programas de la Secretaría, sin contravenir lo establecido en las presentes Reglas de Operación y normatividad aplicable, indicando la página electrónica para consulta general y de los resultados del dictamen, transparencia y rendición de cuentas;
 - C. Que el apoyo se otorgará por única vez, en los conceptos lícitos que el proyecto justifique, que se determinen, aprueben y autoricen en el FOFAE, mediante el acuerdo correspondiente;

II. El solicitante personalmente entrega en la ventanilla más cercana a su domicilio, la documentación completa y actualizada para su cotejo, registro y trámite; los documentos originales que los acrediten como Personas Físicas y/o Morales, y copia simple del proyecto conforme a los requisitos específicos del componente seleccionado.

III. Dictamen de resolución y su emisión por el FOFAE y la Unidad Técnica Estatal (UTE), con base a los criterios técnicos y de impacto social, a partir de febrero y 30 días hábiles posteriores al cierre de las ventanillas, se publicará el listado de folios de proyectos positivos y negativos, en las ventanillas y página electrónica de la Instancia Ejecutora, indicada en la convocatoria para consulta y transparencia. Ésta será la notificación oficial del resultado a los productores/beneficiarios;

IV. Autorización de proyectos, firma del Anexo I Convenio Específico de Adhesión y entrega del apoyo, a partir de febrero – Diciembre, de acuerdo a la disponibilidad presupuestal;

V. Reasignación de apoyos por saldos de ahorros, desistimientos y la adición de productos financieros del programa, conforme a la emisión del dictamen de resolución publicado, mediante la firma del Anexo I Convenio Específico de Adhesión con el o los beneficiarios en noviembre;

VI. Finiquito por el beneficiario del Anexo I Convenio Específico de Adhesión a partir de la conclusión y en general del mes de julio con el Anexo II Finiquito del Convenio Específico de Adhesión. El beneficiario debe presentarlo en la ventanilla de origen de su trámite con la documentación original de comprobación para cotejo y copia simple.

Artículo 13. Las instancias que participan en los Componentes de Infraestructura, Equipamiento, Maquinaria y Material Biológico y Paquetes Tecnológicos Agrícolas, Pecuarios, de Pesca y Acuícolas, son:

I. **Instancia de Planeación:** El CEDRS de conformidad con el párrafo primero del artículo 24 de la Ley de Desarrollo Rural Sustentable;

II. **Instancia Ejecutora:** Gobierno de las entidades federativas, a través de los FOFAE. La Unidad Responsable podrá designar otra Instancia Ejecutora en la entidad federativa, cuando por razones de incumplimiento el gobierno de la entidad federativa no esté en posibilidad de ejecutar;

III. **Instancia de Administración:** El Fideicomiso Fondo de Fomento Agropecuario en la entidad federativa FOFAE, de conformidad con el inciso b), fracción VIII, del Artículo 32 del Decreto de Presupuesto de Egresos de la Federación para el Ejercicio 2019;

IV. **Instancia de Dictaminación:** La Unidad Técnica Estatal;

V. **Instancia de Evaluación:** El Comité de Evaluación;

VI. **Instancia de Supervisión:** La Representación de la Secretaría en la entidad federativa y el personal que designe su titular, de conformidad con el procedimiento de supervisión autorizado por la Secretaría;

VII. **Instancia Técnica:** La Unidad Administrativa u órgano desconcentrado de la SADER con atribuciones en el subsector agrícola, ganadero, o de pesca y acuicultura, de conformidad con el Reglamento Interior de la SADER;

VIII. **Unidad Responsable:** La Coordinación General de Delegaciones.

Artículo 14. Anexos aplicables a los componentes Infraestructura, Equipamiento, Maquinaria y Material Biológico y Paquetes Tecnológicos Agrícolas, Pecuarios, de Pesca y Acuícolas son:

I. Anexo I Convenio Específico de Adhesión y su Anexo;

II. Anexo II Finiquito del Convenio Específico de Adhesión;

III. Anexo III Diagrama de Flujo del Programa de Concurrencia con las Entidades Federativas, Componentes Infraestructura, Equipamiento, Maquinaria y Material Biológico y Paquetes Tecnológicos Agrícolas, Pecuarios, de Pesca y Acuícolas.

Artículo 15. Apertura y cierre de ventanillas, el FOFAE las publicará en la convocatoria o sus ampliaciones (de Enero a Noviembre).

Capítulo III**Del Componente Capacidades Técnico-Productivas y Organizacionales**

Artículo 16 Los incentivos serán destinados a desarrollar las capacidades técnico-productivas y organizacionales de los productores y sus unidades de producción primaria agrícola, pecuaria, de pesca y acuícolas, en razón de los siguientes conceptos:

Concepto de incentivo	Montos máximos
I. Apoyo para la construcción y equipamiento de un Centro de Capacitación, Transferencia de Tecnología y Desarrollo Regional Sustentable de carácter público, (que otorgue los servicios de manera continua a los productores y sus futuras generaciones);	Hasta \$ 10,000,000.00 (Diez millones de pesos).
II. Apoyo para el equipamiento para Centro de Capacitación, Transferencia de Tecnología y Desarrollo Regional Sustentable de carácter público, ya existente, (que otorgue los servicios de manera	Hasta \$ 3,000,000.00 (Tres millones de pesos).

continúa a los productores y sus futuras generaciones);	
III. Capacitación y Transferencia de Tecnología a los productores y las unidades de producción primaria;	Hasta \$ 2,000,000.00 (Dos millones de pesos) por evento y hasta 3 eventos. Cada evento con una relación de costo hasta de \$ 20,000.00 (Veinte mil pesos) por beneficiario, con un ciclo productivo completo agrícola, pecuario, de pesca o acuícola.
IV. Asesoría para el Desarrollo de Capacidades a los productores y sus unidades de producción primaria;	Hasta \$ 150,000.00 (Ciento cincuenta mil pesos) por evento, hasta 10 eventos. Cada evento con una relación de costo hasta de \$ 15,000.00 (Quince mil pesos) por beneficiario, con un ciclo productivo completo agrícola, pecuario, de pesca o acuícola.

Los conceptos de incentivos (en especie) en todos los casos, serán dirigidos y otorgados directa y exclusivamente, a los productores que se dediquen a las actividades primarias agrícolas, pecuarias, de pesca y acuicultura.

El estímulo se otorgará al prestador de los servicios que resulte del proceso de selección, licitación o adjudicación de conformidad con la normatividad aplicable;

Artículo 17 En la construcción y/o equipamiento del Centro de Capacitación, Transferencia de Tecnología y Desarrollo Regional Sustentable, indicado en las fracciones I y II, del Artículo 16, deberá contar con los siguientes:

- I. El CTEC será el órgano que determine y apruebe el proyecto ejecutivo de construcción y/o equipamiento del centro, los planes, programas y calendario anual de actividades de capacitación, cursos y talleres;
- II. El CTEC determinara la figura jurídica o de creación de la asociación civil sin fines de lucro, responsable de la administración del Centro de Capacitación, Transferencia de Tecnología y Desarrollo Regional Sustentable;
- III. El proyecto ejecutivo de construcción del Centro de Capacitación, Transferencia de Tecnología y Desarrollo Regional Sustentable, deberá contar con 1 auditorio mínimo para 200 personas, 4 salas de capacitación c/u para 20 personas, 1 biblioteca digital, 1 oficina de administración, 2 baños para hombres y mujeres, 1 área con módulos de promoción y venta de productos del sector, estar debidamente equipado, con servicios básicos y movilidad universal;
- IV. Al iniciar operaciones contar con el plan y programa anual de trabajo por ciclo, cultivo y especie, y el calendario anual de actividades de capacitación, cursos y talleres.

Artículo 18. Los requisitos específicos del Componente de Capacidades Técnico- Productivas y Organizacionales, para las personas físicas o morales que otorgaran y/o prestaran los servicios profesionales a los productores beneficiarios son:

Requisito:	Persona Física	Persona Moral y/o su Representante Legal
Presentar los documentos en original y copia para registro y cotejo de datos en el sistema SURI; registrado se devuelven los originales. Las copias integran su expediente, así como, los documentos originales que se suscriben.	Para registro y trámite	Para registro y trámite
I. Acta de Nacimiento;	SI	SI
II. CURP;	SI	SI
III. RFC;	SI	SI Representante Legal
IV. Comprobante de Domicilio vigente, Recibo de Luz o Agua;	SI	SI
V. Identificación Oficial Vigente, INE. o Pasaporte;	SI	SI
VI. Número de Cuenta CLABE interbancaria, último Estado de Cuenta del Banco;	SI	SI Persona Moral
VII. Copia del Proyecto y relación detallada de los productores beneficiarios con sus unidades	SI	SI

productivas que recibirán los servicios;		
VIII. Carta compromiso por cada beneficiario de otorgar y recibir los servicios de asesoría, capacitación, transferencia de Tecnología y asistencia técnica, según los conceptos de estímulo;	SI	SI
IX. Acta Constitutiva;	No aplica	SI
X. RFC;	No aplica	SI P. Moral
Autorizado el estímulo pre sentar los siguientes:		
XI. Contar con la opinión positiva del SAT, artículo 32D del Código Fiscal de la Federación;	SI	SI
XII. Estar cubiertas sus obligaciones en materia de Seguridad Social del IMSS;	SI	SI

Artículo 19. Los Criterios técnicos de selección del componente Capacidades Técnico- Productivas y Organizacionales son:

- I. Ser productor preferentemente de los estratos E2, E3 y E4 que desee desarrollar sus capacidades técnico-productivas y organizacionales, los siguientes:
 - A. Estar considerado dentro de los sistemas producto a desarrollar en la entidad federativa determinados por el CEDRS, CTEC y el FOFAE;
 - B. Tener o estar dentro de un ciclo productivo agrícola, pecuario, de pesca o acuícola;
 - C. Haber suscrito la carta compromiso de otorgar y recibir la capacitación, asesoría y transferencia de tecnología para sí y su unidad de producción primaria y asistir a las sesiones, entre el beneficiario y el prestador de servicios seleccionado, acorde a la fracción III del artículo 20.
- II. Para las personas físicas o morales que prestaran los servicios de capacitación, asesoría y transferencia de tecnología, los siguientes:
 - A. Ser una institución con estudios y reconocimiento de validez oficial en el sector agroalimentario, de educación superior, de investigación o instituto para el caso de la fracción III del artículo 16.
 - B. Ser un productor de éxito, académico, exacademico o técnico, que cuenten en su caso con una certificación, reconocimiento oficial, estudios aplicados y/o en sanas prácticas en el sistema productivo en el que otorgará los servicios dentro del sector agroalimentario para el caso de la fracción IV del artículo 16.

Artículo 20. El procedimiento de selección, del componente Capacidades Técnico- Productivas y Organizacionales está determinado por:

- I. El CEDRS y el FOFAE definirán en su primera sesión, la planeación de acuerdo a las prioridades y características regionales para el desarrollo e impulso del sector en la entidad federativa, en materia agrícola, pecuaria, de pesca y acuicultura, así mismo, los sistemas producto que se deben fortalecer y desarrollar las capacidades técnico productivas y organizacionales de las unidades de producción primaria;
- II. El FOFAE publicará las convocatorias para licitación y/o adjudicación de los conceptos de apoyo establecidos en las fracciones, I, II, III y IV del artículo 16 de las presentes Reglas de Operación, con los servicios a otorgar, previamente aprobados por el CTEC;
- III. Emisión del fallo de conformidad con la fecha establecida en la convocatoria;
- IV. Suscripción por el FOFAE del contrato, convenio de colaboración, contrato de prestación de servicios profesionales, según cada caso;
- V. Notificación por el FOFAE al productor seleccionado para otorgar y recibir la capacitación, asesoría y/o transferencia de tecnología;
- VI. Finiquito por el FOFAE y el prestador de servicios del contrato según corresponda, convenio de colaboración, contrato de prestación de servicios profesionales, según cada caso, memoria del evento, documentos de comprobación y constancias.

Artículo 21. Las instancias que participan en el Componente Capacidades Técnico- Productivas y Organizacionales son:

I. **Instancia de Planeación:** El CEDRS de conformidad con el párrafo primero del artículo 24 de la Ley de Desarrollo Rural Sustentable;

II. **Instancia Ejecutora:** Gobierno de las entidades federativas, a través de los FOFAE. La Unidad Responsable podrá designar otra Instancia Ejecutora en la entidad federativa, cuando por razones de incumplimiento el gobierno de la entidad federativa no esté en posibilidad de ejecutar;

III. **Instancia de Administración:** El Fideicomiso Fondo de Fomento Agropecuario en la entidad federativa FOFAE, de conformidad con el inciso b), fracción VIII, del Artículo 32 del Decreto de Presupuesto de Egresos de la Federación para el Ejercicio 2019;

IV. **Instancia de Dictaminación:** El Consejo Técnico Ejecutivo del Centro de Capacitación, Transferencia de Tecnología y Desarrollo Regional Sustentable auxiliado por la Unidad Técnica Estatal;

V. **Instancia de Evaluación:** El Comité de Evaluación;

VI. **Instancia de Supervisión:** La Representación de la Secretaría en la entidad federativa y el personal que designe su titular, de conformidad con el procedimiento de supervisión autorizado por la Secretaría;

VII. **Instancia Técnica:** La Unidad Administrativa u órgano desconcentrado de la SADER con atribuciones en el subsector agrícola, ganadero, o de pesca y acuicultura, de conformidad con el Reglamento Interior de la SADER;

VIII. **Unidad Responsable:** La Coordinación General de Delegaciones.

Artículo 22. Anexos aplicables al componente Capacidades Técnico- Productivas y Organizacionales son:

I. Anexo IV Formato de Beneficiarios del Componente Capacidades Técnico- Productivas y Organizacionales;

II. Anexo V Diagrama de Flujo del Programa de Concurrencia con las Entidades Federativas, Componente Capacidades Técnico- Productivas y Organizacionales.

Artículo 23. Apertura y cierre de ventanillas el FOFAE publicará las convocatorias para licitación y/o adjudicación, de los conceptos de apoyo establecidos en las fracciones, I, II, III y IV del artículo 16 de las presentes Reglas de Operación, con los criterios técnicos de selección y los servicios a otorgar, previamente aprobados por el CTEC.

Artículo 24. Son causas de incumplimiento por parte de los beneficiarios y prestadores de servicios, las causas señaladas en el Acuerdo por el que se dan a conocer las Reglas de Operación de los programas de la Secretaría de Agricultura y Desarrollo Rural, las causas de incumplimiento a los Componentes del Programa de Concurrencia con las Entidades Federativas son las siguientes:

I. Incumplir con cualquier obligación, procedimiento o las condiciones que dieron origen a su calificación como sujeto elegible para el otorgamiento de los incentivos, señaladas en las presentes Reglas de Operación y a las que, en su caso, se estipulen en los contratos o convenios específicos;

II. Aplicar el importe de los incentivos para fines distintos a los autorizados;

III. Negarse a proporcionar a la Secretaría, a la Unidad Responsable, a la Instancia Ejecutora, a la Secretaría de la Función Pública, a la Auditoría Superior de la Federación o a cualquiera otra instancia autorizada, las facilidades, la documentación e información que les soliciten dichas autoridades, con el fin de verificar la correcta aplicación y destino de los incentivos otorgados;

IV. En su caso, presentar referencias negativas respecto de estímulos anteriores recibidos, cancelaciones sin causa justificada o incumplimiento de los acuerdos y agendas establecidas;

V. Falsear o presentar inconsistencias en la información proporcionada, en cualquier etapa del procedimiento;

VI. Falta de atención a los requerimientos por escrito realizados por la Secretaría e Instancia Ejecutora;

VII. Solicitud o proyectos en los que se incorpore un servidor público vinculado a los programas o componentes señalados en estas mismas Reglas de Operación o un pariente consanguíneo hasta el cuarto grado y por afinidad, de algún servidor público o ligado directamente a los programas a cargo de la Secretaría;

VIII. Incumplir las acciones o actividades que le corresponda realizar una vez dictaminada de manera positiva su solicitud de participación, así como aquellas contenidas en el contrato o convenio específico suscrito;

TITULO III
Mecánica Operativa
Capítulo Único

Del Procedimiento Operativo

Artículo 25. El Procedimiento operativo de los Componentes Infraestructura, Equipamiento, Maquinaria y Material Biológico y Paquetes Tecnológicos Agrícolas, Pecuarios, de Pesca y Acuícolas se establece en el siguiente cuadro:

Etapa de Operación		Responsable	Periodo
I.	Suscripción del Anexo Técnico Específico de Ejecución validado por la Instancia Técnica correspondiente.	Gobierno del Estado – Representación SADER	Enero – Marzo
II.	Convocatoria, apertura y cierre de ventanillas, y Registro de proyectos en el Sistema Único de Registro, SURI.	Representación SADER - Gobierno del Estado – Beneficiario	Enero – Noviembre
III.	Ministración de recursos convenidos federales y estatales.	SADER – Gobierno del Estado	Marzo – Septiembre
IV.	Dictamen de proyectos selección, calificación con base a los cuatro criterios básicos y los dos criterios de impacto social.	FOFAE Unidad Técnica Estatal	A partir de Febrero
V.	Publicación del dictamen de resolución 30 días hábiles posteriores al cierre de las ventanillas, listado de beneficiarios por folio.	FOFAE	A partir de Febrero
VI.	Autorización de proyectos, firma de Convenios Específicos de Adhesión “Anexo I” y entrega del apoyo al beneficiario.	FOFAE - Beneficiario	A partir de Febrero – Diciembre
VII.	Finiquito del Convenio Específico de Adhesión “Anexo II” por el beneficiario y entrega de la comprobación de la aplicación del apoyo.	Beneficiario – FOFAE	A partir de su conclusión y en general de Julio
VIII.	Supervisión por la Representación de SADER mediante método aleatorio de los expedientes de proyectos autorizados y en campo.	Representación SADER	Julio - Diciembre
IX.	Reasignación de apoyos, firma del Convenio Específico de Adhesión “Anexo I” con el beneficiario, entrega del apoyo por saldos de ahorros, desistimientos y adición de productos financieros; acorde a la emisión y publicación del dictamen de resolución.	FOFAE - Beneficiario	Noviembre
X.	Informe de gastos de operación del programa.	Gobierno del Estado - FOFAE - Representación SADER	Noviembre

XI.	Elaboración y entrega de los Soportes de Cuenta Pública, relación de beneficiarios definitivos con recursos pagados, devengados y reintegrados a la TESOFE. Cierre y Finiquito del Ejercicio.	Gobierno del Estado – FOFAE - Representación SADER	Cierre al 31 de Diciembre y entrega el último de día hábil de Enero del siguiente año.
-----	---	--	--

Artículo 26. El Procedimiento operativo del Componente Capacidades Técnico- Productivas y Organizacionales es el siguiente:

	Etapa de Operación	Responsable	Periodo
I.	Suscripción del Anexo Técnico Específico de Ejecución validado por la Instancia Técnica correspondiente.	Gobierno del Estado - Representación SADER	Enero – Marzo
II.	Ministración de recursos convenidos federales y estatales.	SADER – Gobierno del Estado	Marzo – Septiembre
III.	Selección de los sistemas producto y productores a beneficiar.	CEDRS -CTEC-FOFAE	A partir de Febrero
IV.	Convocatoria, proceso de licitación y adjudicación.	FOFAE	A partir de Febrero
V.	Fallo del proceso de licitación y adjudicación.	FOFAE	Fecha establecida en la Convocatoria
VI.	Suscripción por el FOFAE del contrato, convenio de colaboración, contrato de prestación de servicios profesionales, según cada caso.	FOFAE – Prestador del Servicio	Fecha establecida en la Convocatoria
VII.	Suscripción de la carta compromiso de otorgar y recibir la capacitación, asesoría y/o transferencia de tecnología para sí y su unidad de producción primaria.	FOFAE – Prestador del Servicio- Beneficiario	Fecha establecida según convocatoria
VIII.	Finiquito del contrato según corresponda, convenio de colaboración, contrato de prestación de servicios profesionales, según cada caso, memoria del evento, documentos de comprobación y constancias.	FOFAE – Prestador del Servicio	Fecha de termino segun el instrumento suscrito
IX.	Supervisión por la Representación de SADER mediante método aleatorio de los expedientes de proyectos autorizados y en campo.	Representación SADER	Julio – Diciembre
X.	Elaboración y entrega de Soportes de Cuenta Pública, relación de beneficiarios definitivos con recursos pagados, devengados y reintegrados a la TESOFE. Cierre y Finiquito del Ejercicio.	Gobierno del Estado – FOFAE - Representación SADER	Cierre al 31 de Diciembre y entrega el último de día hábil de Enero del siguiente año.

TITULO IV**Disposiciones Complementarias****Capítulo I****De la Inversión y Gastos de Operación del Programa**

Artículo 27. Para la ejecución y operación de conformidad con el inciso a), fracción IV del artículo 7 del Decreto de Presupuesto de Egresos de la Federación 2019, del total de recursos a convenir para el Programa de Concurrencia con las Entidades Federativas, corresponderá el 80% a aportación de recursos federales y el 20% a aportación de recursos estatales, y de acuerdo con la disponibilidad presupuestal, distribuidos para su ejercicio conforme al siguiente cuadro:

Ejecutor	Concepto	Porcentaje		Responsable	Gasto Asociado
Gobierno del Estado a través del FOFAE/ Instancia Ejecutora	Inversión	Al menos el 47.4 %	Al menos el 20 % para mujeres	Beneficiarios de bajos ingresos y de zonas marginadas	Distribuido en los tres componentes de inversión
		Hasta el 47.4 %		Beneficiarios	
		Hasta el 0.5 %		Beneficiarios	Concepto de Proyectos Ejecutivos
	Gasto de Programa	Hasta el 4.7 %	2 %	Representación SADER	Operación, Seguimiento, y Supervisión
			2 %	Instancia Ejecutora	Operación y Seguimiento
			0.7 %	FOFAE	Evaluación Externa

I. El gasto del Programa de Concurrencia con las Entidades Federativas se radicará en su totalidad en la primera ministración y no podrá destinarse a la adquisición de vehículos, bienes inmuebles o compromisos laborales. En el ejercicio 2019, se aplicarán los Lineamientos de Gastos de Operación que emita la SADER a través de la Unidad de Administración y Finanzas;

II. Los productos financieros generados del Programa, podrán utilizarse en el siguiente orden, 1) Pago de los servicios y cuenta fiduciaria; 2) Pago de convocatorias, publicaciones y papelería oficial; 3) Incremento de metas y montos del programa; 4) Auditorías Externas; en ningún caso para gasto de operación del programa y deberán ser reportados por separado;

III. Para el caso de la ampliación de las metas, las acciones adicionales realizadas deberán reportarse en forma separada, de las alcanzadas con los recursos federales originalmente convenidos. Los gobiernos de los estados pueden aportar recursos adicionales sin obligación en contrapartida por parte de la Secretaría; **Capítulo II**

De los Derechos, obligaciones y exclusiones

Artículo 28. Los que resulten beneficiarios, se sujetaran a los derechos y obligaciones siguientes: I. Son derechos de los beneficiarios:

A. Recibir orientación por parte de los CADER, DDR y otras ventanillas, respecto al programa, componente y procedimientos para el acceso y trámite de los incentivos;

B. En su caso, adquirir el bien o servicio con el proveedor que libremente elija, para los conceptos de estímulo de los Componentes Infraestructura, Equipamiento, Maquinaria y Material Biológico y Paquetes Tecnológicos Agrícolas, Pecuarios, de Pesca y Acuícolas;

C. Interponer las quejas y denuncias en los términos establecidos en el artículo 30 de las presentes Reglas de Operación, y

D. Ejercer los medios de defensa contra los actos y resoluciones emitidos por las Unidades Responsables y/o Instancias Ejecutoras en los términos de la Ley Federal de Procedimiento Administrativo.

II. Son obligaciones de los beneficiarios:

- A. Cumplir con los requisitos establecidos en las presentes Reglas de Operación;
- B. Aplicar para los fines autorizados los incentivos recibidos y conservar las facturas en los términos de la legislación aplicable;
- C. No encontrarse inscrito en algún otro programa de la Federación, Estados o Municipios para recibir apoyo en los mismos conceptos de inversión;
- D. Aceptar, facilitar y atender verificaciones, supervisiones, auditorías, inspecciones y las solicitudes de información por parte de las unidades responsables, las instancias ejecutoras, instancias fiscalizadoras o autoridad competente, con el fin de observar la correcta aplicación de los recursos otorgados por la Secretaría;
- E. Solicitar autorización previa por escrito de la Instancia Ejecutora de cualquier cambio que implique modificaciones al proyecto autorizado o a las condiciones de los apoyos directos o indirectos, quien lo resolverá dentro de los diez días hábiles siguientes a la presentación de la petición, en caso contrario se entenderá que fue resuelto en sentido negativo;
- F. Para los apoyos vía depósito bancario deberá proporcionar el número de cuenta con su CLABE Interbancaria y mantenerla vigente;
- G. Cumplir con las obligaciones fiscales y de Seguridad Social que le correspondan conforme a la normatividad aplicable, y
- H. Mediante escrito bajo protesta de decir verdad que la información que presenta, entrega e informa es verdadera y fidedigna durante el proceso y comprobación del incentivo; así como, presentar Finiquito del Convenio correspondiente y estímulo recibido;
- I. Del mismo modo, la firma del convenio específico de apoyo respectivo implica que acepta expresamente y se obliga a proporcionar a la Secretaría, a través del Servicio de Información Agroalimentaria y Pesquera, información en materia agroalimentaria con fines estadísticos.

Artículo 29. No se otorgarán incentivos para los siguientes conceptos:

- I. La compra de tierras, edificación de uso habitacional o de eventos sociales;
- II. El pago o abono de pasivos y de cualquier tipo de interés financiero contratado;
- III. La compra de equipo y maquinaria usada, reparaciones o refacciones piezas sueltas;
- IV. La compra de remolques para el traslado de especies exóticas, de competencia o gala;
- V. La compra de pasto para espacios deportivos, decorativo e insumos para arreglos de jardinería;
- VI. Adquisición de tractores o motocultores que no cuenten con la certificación vigente por OCIMA y que no estén registrados como tales en la página de www.inifap.gob.mx/SitePages/productos_servicios/ocima.aspx;
- VII. La construcción o adquisición de embarcaciones no incluidas como activos estratégicos definidos por la Comisión Nacional de Acuacultura y Pesca, consultar en: http://www.conapesca.gob.mx/wb/cona/anexo_xlviii_3;
- VIII. Materias primas, insumos, consumibles, o capital de trabajo, con excepción de paquetes tecnológicos autorizados por la Secretaría;
- IX. La compra de cualquier tipo de vehículo o embarcación con características de lujo que sea de línea, por pedido o prefabricado, salvo adquisición de vehículos nuevos de transporte terrestre de carga chasis desde 2.5 toneladas y hasta 22 toneladas; y
- X. La adquisición de especies pecuarias a quien no demuestre tener capacidad para darle alojamiento y abastecerlas de agua y alimento para su mantenimiento; procurando en el caso de los animales de pastoreo que no se exceda la capacidad de carga animal, ni se provoque degradación de las tierras de pastoreo. **Capítulo III**

Procedimientos e instancias de recepción de Quejas y Denuncias

Artículo 30. Los beneficiarios y los ciudadanos en general podrán presentar por escrito sus quejas y denuncias, con respecto a la ejecución de las presentes Reglas de Operación directamente ante el Órgano Interno de Control en la Secretaría, en sus Representaciones, en las oficinas de los Órganos Internos de

Control de los Órganos Administrativos Desconcentrados y de las Entidades Coordinadas por la Secretaría, el Órgano Estatal de Control y, en su caso, el Órgano Municipal de Control, así como en los Módulos de Quejas y Denuncias correspondientes.

Las quejas y denuncias podrán realizarse por escrito, vía Internet (<https://sidec.funcionpublica.gob.mx>), vía correo electrónico (atencionoic@sader.gob.mx) o vía telefónica al 01 800 90 61 900 (Área de Quejas del OIC en la Secretaría: Insurgentes Sur 489, P.H. 2, Hipódromo Condesa, Ciudad de México).

Transitorios

PRIMERO.- El presente Acuerdo entrará en vigor al día de su publicación en el Diario Oficial de la Federación.

SEGUNDO.- Conforme a lo establecido en el artículo 32, fracción **XIII** del Decreto de Presupuesto de Egresos de la Federación para el Ejercicio Fiscal 2019 esta Secretaría realizará la consulta sobre el cumplimiento al artículo 32-D del Código Fiscal de la Federación en la herramienta que para tal efecto pongan a disposición las autoridades fiscales.

TERCERO.- En caso que la Unidad Responsable lo determine procedente, se podrá apoyar con recursos del ejercicio fiscal 2019, los proyectos con apoyos dictaminados favorablemente durante el ejercicio inmediato anterior, cuando por razones de suficiencia presupuestal no se hubieran podido atender, estén registrados y formen parte del banco estatal de proyectos del sector, y se actualicen por el beneficiario en el presente ejercicio.

CUARTO.- Para la comprobación de los incentivos de los componentes del programa, previa autorización de la Unidad Responsable o en su caso de la Instancia Ejecutora, se podrá reconocer las inversiones de los beneficiarios que se hayan realizado a partir del día 1 de enero de 2019,

QUINTO.- Los casos fortuitos por deceso del beneficiario y/o en su caso la cesión de derechos al cobro del incentivo que haga un beneficiario a un tercero, serán resueltos por la Instancia Ejecutora, en los términos de las disposiciones aplicables en la materia, siempre que se manifieste y conste por escrito la obligación de continuar con la aplicación del estímulo para los fines autorizados.

SEXTO.- Para la operación del Programa será aplicable lo señalado en el "Acuerdo por el que se dan a conocer las disposiciones generales aplicables a las Reglas de Operación y Lineamientos de los Programas de la Secretaría de Agricultura y Desarrollo Rural", publicado en el Diario Oficial de la Federación el 27 de febrero de 2019, mismo que continuará vigente, hasta en tanto se emita un nuevo acuerdo.

Ciudad de México, a 28 de febrero de 2019.- El Secretario de Agricultura y Desarrollo Rural, **Víctor Manuel Villalobos Arámbula**.- Rúbrica.

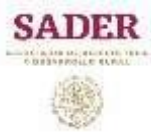

ANEXO I Logotipo

Convenio Específico de Adhesión y su Anexo del Estado

Componente (s)		No. de Folio SURI	
----------------	--	-------------------	--

Datos de la Persona Física y/o representante legal	No. de Registro SURI.	
--	-----------------------	--

Nombre	Nombre (s) – A. Paterno – A. Materno						Fecha de Nacimiento
	Indígena	Discapacidad	Estado Civil	Edo. de Nacimiento			
R.F.C.			CURP		Género	Edad	
Domicilio particular							
	Calle, Número Interior y Exterior						

	Colonia		Municipio / Alcaldía		Estado	
No. INE.			Vigencia		No. Pa soporte	
No. Teléfono			No. Celular		C. P.	
Cuenta CLABE			Banco			
Correo electrónico				Acrónimo organización gremial		
Actividad principal	Agrícola		Pecuaria		Pesca	Acuícola

Datos de la Persona Moral	No. de Registro SURJ.	
---------------------------	-----------------------	--

Nombre	Nombre o Razón Social como aparece en el Acta Constitutiva					Fecha de Constitución
Domicilio fiscal actual	Calle, Número Interior y Exterior					
	Colonia		Municipio / Alcaldía		Estado	
R.F.C.			No. Teléfono		C.P.	
Cuenta CLABE			Banco			
Correo electrónico				Acrónimo organización gremial		
Actividad principal	Agrícola		Pecuaria		Pesca	Acuícola
Acta constitutiva	Constituida conforme a las leyes mexicanas según se acredita en la escritura constitutiva Número _____, de fecha __, de _____, de ____, otorgada ante la Fe del _____, Notario Público Número __, con ejercicio en: Ciudad _____, en la Entidad de _____.					
Datos del Proyecto	Productivo		Estratégico		Nuevo	
Nombre						
Ubicación unidad productiva	Anotar domicilio completo			Nombre de la localidad		
Costo total			Total apoyo			
Conceptos de apoyo y aportaciones (en pesos)	Federal		Estatal		Productor	Total
1						

2					
3					
4					
5					
6					
7					
8					
Totales					

Criterios de selección, calificación y dictamen	Aplica o NO	SI	Cantidad del Índice	Puntos
Incremento de la producción.			%	
Valor agregado a la producción.			%	
Mayor número de empleos directos.			No.	
Mayor número de beneficiarios directos.			No.	
Nombre de la localidad / Índice de CONAPO, (grado de marginación).				
			Grado °	
Estratificación que corresponde E2, E3 y E4.			Estrato	
Total de puntos obtenidos				

Anexo I, Página 1 / 2

“Este programa es público, ajeno a cualquier partido político. Queda prohibido el uso para fines distintos a los establecidos en el programa.”



Convenio Específico de Adhesión y su Anexo del Estado

ANEXO I Logotipo

1. Declaraciones conjuntas; por el Fideicomiso Fondo de Fomento Agropecuario del Estado de _____, (FOFAE), su Representante autorizado el C. _____, y el Solicitante Beneficiario, el C. _____ en los sucesivos las “PARTES”;

Las "PARTES" manifiestan que los anteriores datos de la Página 1, coinciden con los contenidos en la documentación proporcionada por la persona física y/o moral, misma que se tuvo a la vista y se le devuelve, el solicitante beneficiario y/o su representante legal, manifestando bajo protesta de decir verdad, indican que no registra cambio o modificación alguna, y que el poder otorgado al apoderado legal se encuentra vigente, por lo que no ha sido limitado, revocado o modificado.

Las "PARTES" están de acuerdo en que la interpretación y ejecución del presente instrumento, en el ámbito administrativo, corresponde a la Secretaría de Agricultura y Desarrollo Rural "SADER", por conducto de su Representación en el Estado de _____, y en conformidad con el párrafo último del artículo 217, del Reglamento de la Ley Federal de Presupuesto y Responsabilidad Hacendaria; sin perjuicio de las facultades que corresponden al Abogado General, en términos del Reglamento Interior de la Secretaría.

Las "PARTES" manifiestan que no existe dolo o mala Fe en la suscripción del presente instrumento.

2. El FOFAE declara y conviene:

Que es un Fideicomiso constituido mediante Contrato de Fideicomiso No. _____, de fecha _____, vigente, con el objeto de entregar apoyos a los productores que resulten beneficiarios y cumplan los criterios de elegibilidad de las Reglas de Operación, recursos provenientes del Presupuesto de Egresos de la Federación vigente para el presente Ejercicio Fiscal y el Convenio de Coordinación para el Desarrollo Rural Sustentable, suscrito entre el Gobierno del Estado y la SADER, del Programa de Concurrencia con las Entidades Federativas, con domicilio en Calle: _____ No. _____, Colonia _____, Municipio _____, en el Estado de _____; y mediante el Acuerdo No. _____, de fecha _____ por su Comité Técnico, designo al C. _____, como representante, única y exclusivamente para suscribir el presente instrumento con el beneficiario.

Que los apoyos se otorgan al beneficiario de conformidad al dictamen publicado y de manera anticipada con base a lo dispuesto en los Artículos 70, 71, 72 y 73 de la Ley de Desarrollo Rural Sustentable y de conformidad a lo establecido en el Acuerdo por el que se dan a conocer las Reglas de Operación del Programa de Concurrencia con las Entidades Federativas de la Secretaría de Agricultura y Desarrollo Rural, publicadas en el Diario Oficial de la Federación (DOF) en fecha _____; mediante el Acuerdo de autorización No. _____, de fecha _____, de 20__ emitido por el FOFAE, y serán depositados en la cuenta CLABE _____, en la Institución bancaria denominada _____, e indicada al inicio del presente instrumento por el beneficiario y/o su representate legal.

3. El Solicitante Beneficiario declara y conviene:

Que conoce los alcances de suscribir el presente Convenio Específico de Adhesión por su voluntad, que sus datos se encuentran asentados al principio de este instrumento, y cuenta con las autorizaciones, permisos, concesiones necesarios de las autoridades competentes, para establecer y llevar a cabo el proyecto, asimismo que no está recibiendo otros apoyos de recursos federales para los mismos conceptos de apoyo.

Que se obliga a aportar los recursos propios necesarios en contra partida para implementar el proyecto autorizado, que dispone de la fuente de recursos suficientes para hacerlo, y en su momento lo mostrara en el Cierre Finiquito de este instrumento que suscriba y entregue.

Que se obliga a aplicar el recurso recibido en los conceptos de apoyo autorizados, para ello elegirá libremente a su proveedor; bajo el siguiente calendario de ejecución del ____, de _____, al ____, de _____, de 20__, de conformidad con el párrafo segundo del artículo 176 del Reglamento de la Ley Federal de Presupuesto y Responsabilidad Hacendaria; asimismo, a comprobar bajo su total responsabilidad la aplicación del recurso y la implementación del proyecto con la presentación de la documentación original, reintegrar los recursos no ejercidos a la TESOFE a través del FOFAE; entregar el

finiquito más amplió que en derecho proceda, así como informar y solicitar anticipadamente por escrito cualquier cambio que pretenda realizar.

Se obliga a dar todas las facilidades para la realización de auditorías y revisiones tanto documentales como físicas, visitas de supervisión y verificación en su domicilio e instalaciones relacionadas, registradas y/o autorizadas a efecto de vigilar el cumplimiento de las disposiciones legales que deriven de las Reglas de Operación y del acuerdo de autorización del FOFAE; por las personas designadas por la autoridad competente.

Que reconoce y está de acuerdo que al suscribir el presente instrumento recibe el apoyo autorizado, se obliga, y sujeta a lo establecido en el Acuerdo por el que se dan a conocer las Reglas de Operación del Programa de Concurrencia con las Entidades Federativas de la Secretaría de Agricultura y Desarrollo Rural, publicadas en el Diario Oficial de la Federación (DOF), el __, de _____, de 20__, y a lo dispuesto en el Acuerdo de autorización No. _____, de fecha _____, de 201__ emitido por el FOFAE.

Que en caso de desistimiento, por voluntad propia lo hará del conocimiento mediante escrito dirigido al FOFAE, y se compromete a devolver los recursos recibidos, así como los productos financieros generados.

En caso de suscitarse algún conflicto o controversia con motivo de la ejecución y cumplimiento del presente instrumento, el suscriptor beneficiario acepta someterse expresamente a la jurisdicción de los tribunales competentes de la Cd. de _____, renunciando a cualquier otro fuero que pudiera corresponderle, razón de su domicilio presente o futuro, o cualquier otra causa.

De conformidad con lo señalado en el Artículo 247, fracción I del Código Penal Federal, el beneficiario declara Bajo Protesta de decir verdad que reconoce como verdadera la información asentada en el presente documento y que está de acuerdo con los términos y condiciones de esta operación y que se encuentra al corriente en el cumplimiento de sus obligaciones fiscales y que no tiene créditos fiscales firmes. Por lo que enterado de la trascendencia y fuerza legal de su contenido, firma el presente por duplicado en la Cd. de _____, _____ a los __ días del mes de _____ de 20__.

Nombre y firma del beneficiario y/o del representante legal Nombre y firma por el FOFAE

Sello oficial u holograma *En el*

caso de más de un beneficiario directo anexar las firmas

Anexo I, Página 2/2

“Este programa es público, ajeno a cualquier partido político. Queda prohibido el uso para fines distintos a los establecidos en el programa.”

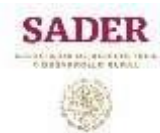

ANEXO I Logotipo

Convenio Específico de Adhesión y su Anexo del Estado

Anexo del Convenio Específico de Adhesión No. de Folio	
---	--

No.	Nombre (s)	Apellido Paterno	Apellido Materno	R.F.C.	CURP	Fecha de nacimiento	Género M-Masculino o F- Femenino
1							
2							
3							
4							
5							
6							
7							
8							
9							
10							

Relación de Personas Morales Beneficiarias Directas (Adicionales)

No.	Nombre o Razón Social Como Aparece en el Acta Constitutiva	R.F.C	Fecha de Constitución	No. Notaria	No. de Libro	No. de Hoja
1						
2						
3						
4						
5						
6						
7						
8						
9						
10						

El presente documento firmado por el productor y/o su representate legal, forma parte integral del Convenio Específico de Adhesión con el número de folio que se indica al inicio del presente.

 Nombre y firma del beneficiario y/o del Nombre y firma por el FOFAE representante legal Sello oficial u
 holograma
*En el caso de más de un beneficiario directo anexar las
 firmas*

Anexo del Convenio Específico de Adhesión, Página 1/1

“Este programa es público, ajeno a cualquier partido político. Queda prohibido el uso para fines distintos a los establecidos en el programa.”



Finiquito del Convenio Específico de Adhesión

ANEXO II Logotipo
del Estado

Anexo II, Finiquito del Convenio Específico de Adhesión No. de Folio	
---	--

Me permito hacer la entrega y presentación del Finiquito como Beneficiario del apoyo, a los ____, días del mes de _____, de 20__, en la Ciudad de _____, del Estado de _____.

Finiquito del Convenio Específico de Adhesión suscrito en la Cd. de _____, _____, a los __ días del mes de _____, de 20__, con la documentación en original para su cotejo, adjuntando copia simple para el expediente conforme a la relación siguiente:

Relación de documentos de comprobación de los recursos autorizados y recibidos, así como los de mis aportaciones realizadas.

No	Concepto de Apoyo	Documento / Factura	No. de Folio	Fecha	Importe en Pesos
1					
2					
3					
4					
5					
6					
7					
8					
9					
10					
11					
12					
13					
14					
15					
16					
17					
18					
19					
20					

a1)	Recurso reintegrado al FOFAE antes del 31 de Diciembre.				
b1)	Recurso reintegrado a Finanzas del Estado, posterior al 31 de Diciembre.				
b2)	Recurso reintegrado a TESOFE posterior al 31 de Diciembre.				
Suma Total					

Ubicación Física del Proyecto (Georreferencia Datos del Centroide del Predio)		Fotografías	
Grados Latitud	Grados Longitud	Cantidad Antes	Cantidad Después

Los datos, han sido corroborados con la documentación original presentada por el beneficiario y/o su representante legal, manifestando que los datos asentados corresponden a los documentos de origen legal y originales presentados.

Se hace del conocimiento del beneficiario en este acto, que de resultar observaciones por las revisiones, supervisiones o auditorías por las autoridades competentes, la entrega del Finiquito no lo exime de la responsabilidad de solventarlas, y en su caso, las sanciones o disposiciones que por tal motivo le determine la autoridad competente.

De conformidad con lo señalado en el artículo 247, fracción I del Código Penal Federal, el beneficiario declara Bajo Protesta de Decir Verdad, que la información asentada en el presente documento es veraz y fidedigna en su contenido, que está de acuerdo con los términos y condiciones de esta operación, que se encuentra al corriente en el cumplimiento de sus obligaciones fiscales y que no tiene créditos fiscales firmes. Por lo que enterado de la trascendencia y fuerza legal de su contenido, firma el presente por duplicado en la Ciudad. de _____, _____, a los __, días del mes de _____, de 20__.

Nombre y firma del beneficiario y/o del representante legal

Nombre y firma por el FOFAE

Sello oficial u holograma *En el*

caso de más de un beneficiario directo anexar las firmas

“Este programa es público, ajeno a cualquier partido político. Queda prohibido el uso para fines distintos a los establecidos en el programa.”

Anexo III Diagrama de Flujo del Programa de Concurrencia con las Entidades Federativas, Componentes Infraestructura, Equipamiento, Maquinaria y Material Biológico y Paquetes Tecnológicos Agrícolas, Pecuarios, de Pesca y Acuícolas.

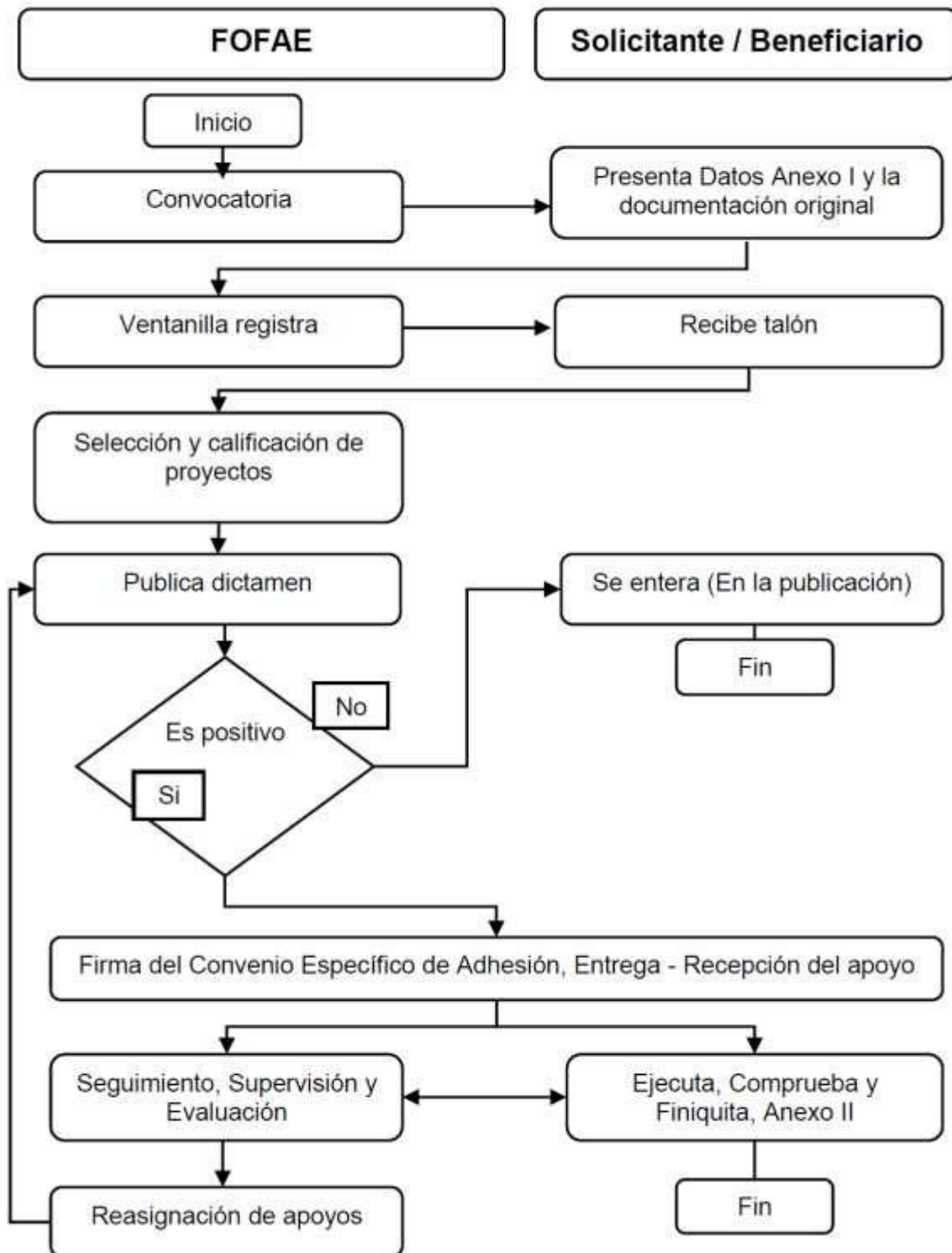

“Este programa es público, ajeno a cualquier partido político. Queda prohibido el uso para fines distintos a los establecidos en el programa.”

ANEXO IV



Capacidades Técnico- Productivas y Organizacionales del Estado

Constancia de Beneficiario Directo del Componente Capacidades Técnico- Productivas y Organizacionales, que recibió los servicios que a continuación se indican:

Nombre del Prestador de Servicios:	
No. folio de registro SURI:	
No. de Contrato de referencia:	

Nombre del Productor Beneficiario:	
No. folio de registro SURI:	
Genero:	
RFC:	
CURP:	
Actividad Principal:	
Estrato:	

Concepto	Descripción del Servicio Recibido	Cantidad en Horas	Ciclo	Cultivo o Especie	No de Tecnologías adoptadas
Capacitación					
Transferencia de Tecnología					
Asesoría para el Desarrollo de Capacidades					

Fecha de prestación del servicio:	Del		al	
Domicilio y/o ubicación donde se prestó el servicio:				
Observaciones o comentarios al servicio:				

El presente documento firmado por el productor beneficiario y por el prestador de servicios, es constancia de haber recibido los servicios que en él se indican; ambos firman de conformidad el día de de 20__.

_____ Nombre y
 firma del beneficiario Nombre y firma por el prestador de Servicios

“Este programa es público, ajeno a cualquier partido político. Queda prohibido el uso para fines distintos a los establecidos en el programa.”

Anexo V Diagrama de Flujo del Programa de Concurrencia con las Entidades Federativas, Componente Capacidades Técnico- Productivas y Organizacionales.

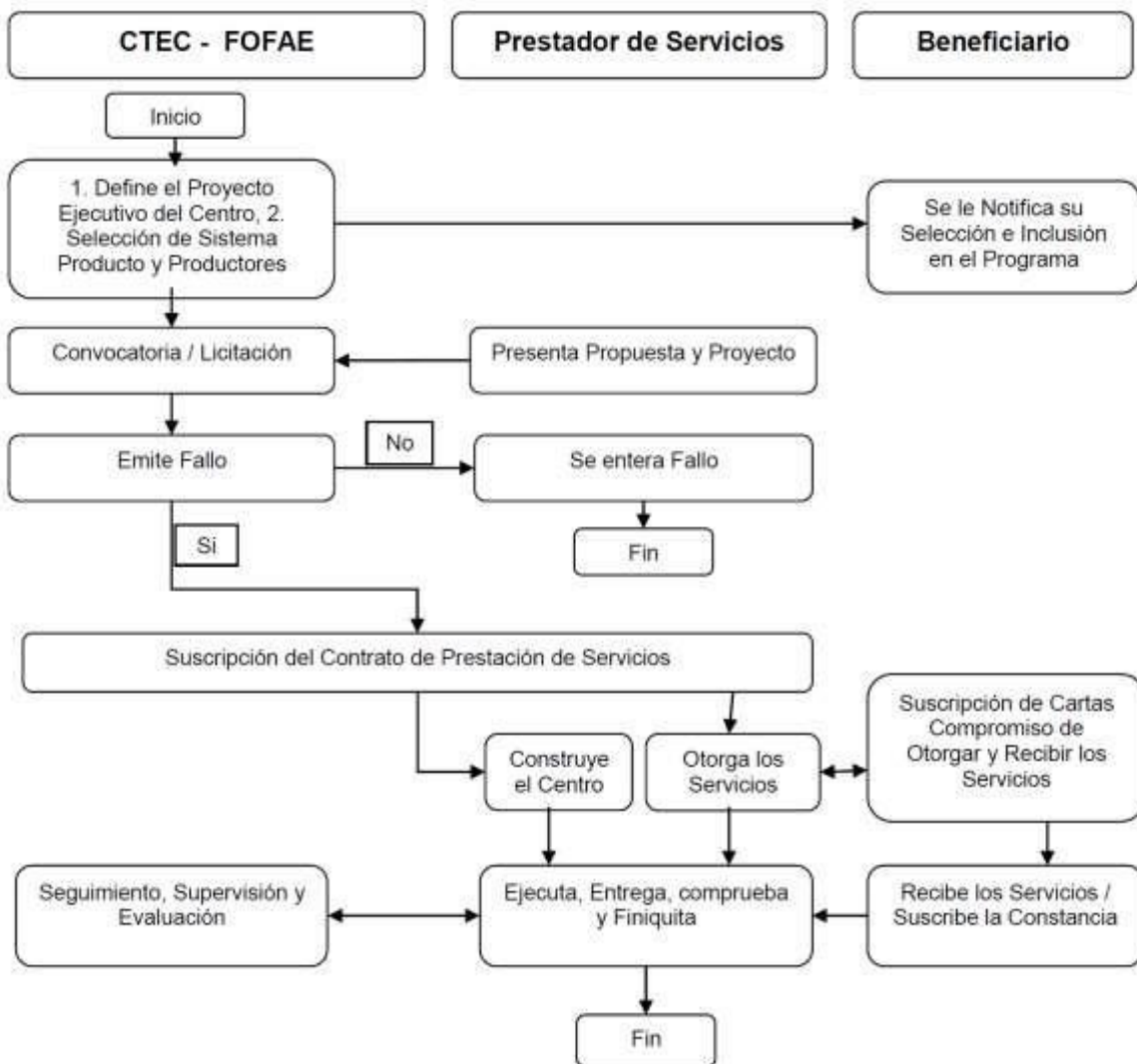

“Este programa es público, ajeno a cualquier partido político. Queda prohibido el uso para fines distintos a los establecidos en el programa.”

SEXTA SECCION

SECRETARIA DE AGRICULTURA Y DESARROLLO RURAL

ACUERDO por el que se dan a conocer las Reglas de Operación del Programa de Fomento a la Agricultura de la Secretaría de Agricultura y Desarrollo Rural para el ejercicio 2019.

Al margen un sello con el Escudo Nacional, que dice: Estados Unidos Mexicanos.- SADER.- Secretaría de Agricultura y Desarrollo Rural.

VÍCTOR MANUEL VILLALOBOS ARÁMBULA, Secretario de Agricultura y Desarrollo Rural, con fundamento en los artículos 25, 26 apartado A, 27, fracción XX y 28, párrafo decimotercero de la Constitución Política de los Estados Unidos Mexicanos; 9, 12, 17, 23, 26 y 35 de la Ley Orgánica de la Administración Pública Federal; 4 de la Ley Federal de Procedimiento Administrativo; 1, 9, 12, 13, 33, 34, 35, 37, 38 y 39 de la Ley de Planeación; 75 y 77 de la Ley Federal de Presupuesto y Responsabilidad Hacendaria y 176 de su Reglamento; 1, 7, 8, 32, 53, 54, 55, 56, 58, 59, 60, 61, 72, 79 primer párrafo, 80, 86, 87, 89, 90, 104, 140, 143, 164, 178, 190 fracción I y 191 de la Ley de Desarrollo Rural Sustentable; 1, 2, 3, fracciones II, III, IV, VII, X, XII, y XIII, 5 y 7 de la Ley para Impulsar el Incremento Sostenido de la Productividad y la Competitividad de la Economía Nacional; 1, 68, 69 fracción IX inciso a) y 70 fracciones I, XV, XIX, XX, XXVI y XXXVIII de la Ley General de Transparencia y Acceso a la Información Pública; 68 y 69 fracción IX inciso a) de la Ley Federal de Transparencia y Accesos a la Información Pública; 25, fracciones I, II, III, IV, V y VI, 26, 27 fracciones I y II, 30, 32, Quinto y Décimo Tercero Transitorios y los Anexos 11, 13, 16, 25 y 26 del Decreto de Presupuesto de Egresos de la Federación para el Ejercicio Fiscal 2019; y, 1o., 2o., inciso A, fracción I, inciso B, fracciones VI, VII, VIII y XII e inciso C; 3, 5, fracción XXII, 7, 16, 17, 18, 19, 20 y 25 del Reglamento Interior de la Secretaría de Agricultura, Ganadería, Desarrollo Rural, Pesca y Alimentación, y

CONSIDERANDO

Que el Artículo 25 de la Constitución Política de los Estados Unidos Mexicanos (CPEUM) establece que corresponde al Estado la rectoría del desarrollo nacional para garantizar que éste sea integral y sustentable, que fortalezca la Soberanía de la Nación y su régimen democrático y que, mediante la competitividad, el fomento del crecimiento económico y el empleo y una más justa distribución del ingreso y la riqueza, permita el pleno ejercicio de la libertad y la dignidad de los individuos, grupos y clases sociales;

Que el Artículo 26 de la CPEUM establece que el Estado organizará un sistema de planeación democrática del desarrollo nacional que imprima solidez, dinamismo, competitividad, permanencia y equidad al crecimiento de la economía para la independencia y la democratización política, social y cultural de la nación;

Que en ese mismo sentido, el Artículo 27, fracción XX del citado ordenamiento, señala que el Estado promoverá las condiciones para el desarrollo rural integral, con el propósito de generar empleo y garantizar a la población campesina el bienestar y su participación en el desarrollo nacional, y fomentará la actividad agropecuaria para el óptimo uso de la tierra con insumos, créditos, y servicios de capacitación y asistencia técnica;

Que de conformidad con el Artículo 4º de la Constitución Política de los Estados Unidos Mexicanos, el artículo 6 de la Ley General de Desarrollo Social y el Artículo 1º de la Ley General del Equilibrio Ecológico y la Protección al Ambiente (LGEEPA), toda persona tiene derecho a un medio ambiente sano para su desarrollo y bienestar, por lo que el Estado garantizará el respeto a este derecho y en caso de presentarse daño y deterioro ambiental generará responsabilidad para quien lo provoque. Asimismo, de acuerdo al Artículo 81 del Reglamento de la LGEEPA en materia de Áreas Naturales Protegidas, los aprovechamientos de recursos naturales sólo podrán realizarse si están acordes con los esquemas de desarrollo sustentable, la declaratoria de área natural protegida y su programa de manejo;

Que en México existen diversas problemáticas que afectan la capacidad productiva de las Unidades Económicas Rurales Agrícolas (UERA), varias de aquéllas se han hecho patentes en los resultados obtenidos de la Encuesta Nacional Agrícola 2017, elaborada por el INEGI, entre los que están altos costos de insumos y servicios, falta de capacitación y asistencia técnica, pérdida de fertilidad de suelos, uso ineficiente del agua, insuficiente infraestructura para la producción y dificultades para la comercialización, entre otros;

Que la drástica caída en la producción de café asociada a la pérdida importante de plantaciones acentuada en los últimos años por la reemergencia de la roya del café y de otras enfermedades, son los grandes retos que enfrenta este cultivo. Además, de la problemática asociada a la reducción de la producción de café, existe un retraso importante en la innovación a lo largo de la cadena, comenzando por la falta de material genético adecuado y llegando hasta la mejora en los canales de comercialización y participación en el mercado mundial, lo cual debe fortalecerse con canales adecuados de promoción del consumo nacional del café mexicano. Asimismo, los productores de café, que son principalmente pequeños y muchos de ellos de origen indígena, cuya población se estima rebasa los 500,000 productores, mismos que se encuentran en niveles altos de pobreza y de marginación, y dada la crisis por la que hoy en día está experimenta esta rama productiva, existe el riesgo de que sus condiciones de vida resulten todavía más agravados;

Que los pequeños y medianos productores tienen sólo acceso a los mercados locales o en pequeños nichos, pero no en los mercados masivos. La globalización los ha llevado a la producción de productos “baratos”, de manera que es muy reducido el margen de ganancia (FAO 2013). Asimismo, hay limitado acceso a actividades de capacitación para acceder a nichos de mercado con alto valor agregado, por lo que el proceso de adición de valor resulta necesario para mejorar su productividad y competitividad, lo cual se ve reflejado directamente en el incremento de sus ingresos;

Que las repercusiones del cambio climático, ya se han hecho notar en el sector agropecuario, quedando expuestas las UERA a desastres naturales que impactan directamente en los ingresos de los productores rurales, lo que aunado a una falta de cultura del aseguramiento, disminuye su capacidad de resiliencia para hacer frente a este tipo de eventos climatológicos. En este sentido, la Encuesta Nacional Agropecuaria 2017, muestra que el 74% de las UERA reportaron pérdidas económicas por causas climáticas debido a la afectación total o parcial de sus cosechas o animales;

Que para 2019 y derivado de la reestructuración de la SADER el Programa de Productividad y Competitividad Agroalimentaria se ha fusionado con el Programa de Fomento a la Agricultura, para beneficiar de una manera integral a la población objetivo, compuesta por pequeños y medianos productores; así como para dar cumplimiento a la estrategia del Gobierno Federal de hacer el uso más eficiente de los recursos autorizados en el DPEF 2019.

Que el Programa de Fomento a la Agricultura, a través de sus componentes podrá complementar los beneficios de los cuatro programas prioritarios del Gobierno de la Nación: Producción para el Bienestar, Programa Nacional de Fertilizantes, Programa de Precios de Garantía a Productos Alimentarios Básicos y Programa de Crédito Ganadero a la Palabra, con el fin de potencializar los recursos en beneficio de los pequeños y medianos productores;

Que en el segundo párrafo del artículo 77 de la Ley Federal de Presupuesto y Responsabilidad Hacendaria se apunta que las dependencias, las entidades a través de sus respectivas dependencias coordinadoras de sector o, en su caso, las entidades no coordinadas serán responsables de emitir las reglas de operación de los programas que inicien su operación en el ejercicio fiscal siguiente o, en su caso, las modificaciones a aquellas que continúen vigentes; y

Que para contribuir a las Directrices hacia el Plan Nacional de Desarrollo 2019-2024, establecidas en el Manual de Programación y Presupuesto 2019, este Programa se encuentra alineado a la Directriz 3

“Desarrollo Económico Incluyente”, que tiene como finalidad elevar el ingreso de los productores y el empleo rural.

Por lo antes expuesto, he tenido a bien expedir el siguiente:

ACUERDO POR EL QUE SE DAN A CONOCER LAS REGLAS DE OPERACIÓN DEL PROGRAMA DE FOMENTO A LA AGRICULTURA DE LA SECRETARÍA DE AGRICULTURA Y DESARROLLO RURAL PARA EL EJERCICIO 2019

CONTENIDO

TÍTULO	Disposiciones
I.	Generales
Capítulo	Del Objeto del
I	Acuerdo
Capítulo	Lineamientos
II	Generales
TÍTULO II.	De los Componentes

Capítulo I	Del Componente Capitalización Productiva Agrícola
Capítulo II	Del Componente de Estrategias Integrales de Política Pública Agrícola
Sección I	Del Subcomponente Sustentabilidad y Bienestar para Pequeños Productores de Café
Sección II	Del Subcomponente Vinculación a Mercados
Capítulo III	Del Componente Investigación, Innovación y Desarrollo Tecnológico Agrícola
Capítulo IV	Del Componente Mejoramiento Productivo de Suelo y Agua
Capítulo V	Del Componente de Energías Renovables
Capítulo VI	Del Componente Acceso al Financiamiento
Sección I	Del Subcomponente Acceso al Financiamiento
Sección II	Del Subcomponente Atención a Siniestros Agropecuarios
Capítulo VII	Del Componente Activos Productivos y Agrologística
Capítulo VIII	Del Componente Certificación y Normalización Agroalimentaria
Capítulo IX	Del Componente Desarrollo Productivo del Sur Sureste y Zonas Económicas Especiales
Capítulo X	Del Componente Fortalecimiento a la Cadena Productiva
Capítulo XI	Del Componente de Riesgo Compartido
TÍTULO III.	Disposiciones complementarias
Capítulo I.	De los Derechos, obligaciones y exclusiones
Capítulo II.	Prohibiciones y excusa de los servidores públicos
Capítulo III.	Proyectos Estratégicos
Capítulo IV.	Procedimientos e instancias de recepción de Quejas y Denuncias

Capítulo V. Solicitudes de Información

Transitorios

Anexos

- Anexo I. Solicitud de Incentivo del Programa de Fomento a la Agricultura
- Anexo II. Guion para la Elaboración de Proyectos de Inversión.
- Anexo III. Declaratoria en materia de Seguridad Social.
- Anexo IV. Listado de Productores Integrantes de la Persona Moral Solicitante.
- Anexo V. Cédula de Calificación para priorizar Proyectos del Componente de Certificación y Normalización Agroalimentaria, Subcomponente Certificación
- Anexo VI. Mecánica operativa del Incentivo de los Comités Nacionales de los Sistemas Producto Agrícola
- Anexo VII. Ficha Técnica de la Solicitud del Componente Mejoramiento Productivo de Suelo y Agua para el Concepto de Incentivo 1
- Anexo VIII. Cédula de Calificación para Priorizar Proyectos de Inversión del Componente de Capitalización Productiva Agrícola
- Anexo IX. Cédula de Calificación para Priorizar Proyectos de Inversión del Subcomponente Sustentabilidad y Bienestar para Pequeños Productores de Café
- Anexo X. Cédula de calificación de solicitudes del Componente Mejoramiento productivo de suelo y agua, Incentivos I, II, y III
- Anexo XI. Guion Específico para la Elaboración de Proyectos del Incentivo Sistemas de Riego Tecnificado.
- Anexo XII. Cédula de Calificación para priorizar Proyectos del Subcomponente Valor Agregado, concepto Agroindustria

- Anexo XIII. Cédula de Calificación para priorizar Proyectos del Componente de Certificación y Normalización Agroalimentaria, subcomponente Equipamiento de laboratorios para sanidad, inocuidad y calidad agrícola
- Anexo XIV. Cédula de Calificación para priorizar Proyectos del Componente de Investigación, Innovación y Desarrollo Tecnológico Agrícola
- Anexo XV. Cédula de Calificación para priorizar Proyectos del Subcomponente Vinculación de Mercados
- Anexo XVI. Acta de Entrega Recepción y Uso adecuado del Apoyo Recibido
- Anexo XVII. Carta responsiva de elección de proveedor
- Anexo XVIII. Modelo de Excusa para los Servidores Públicos
- Anexo XIX. Ficha técnica de valoración para Estudios de Factibilidad y para Certificación Nacional o Internacional
- Anexo XX. Ficha técnica de valoración para Capacitación.
- Anexo XXI. Ficha técnica de valoración para Promoción Comercial
- Anexo XXII. Ficha técnica descriptiva: Establecimiento o mantenimiento de semilleros y/o cultivos comerciales para la producción de biomasa para bioenergéticos.
- Anexo XXIII. Ficha técnica descriptiva: Sistemas térmicos solares.
- Anexo XXIV. Ficha técnica descriptiva: Sistemas fotovoltaicos interconectados.
- Anexo XXV. Ficha técnica descriptiva: Sistemas fotovoltaicos autónomos.
- Anexo XXVI. Guion para la formulación de proyectos de inversión del componente Riesgo Compartido

TÍTULO I

Disposiciones Generales

Capítulo I

Del Objeto del Acuerdo

Artículo 1. El presente Acuerdo tiene por objeto establecer las Reglas de Operación para la aplicación del Programa de Fomento a la Agricultura y sus Componentes:

- I. Capitalización Productiva Agrícola
- II. Estrategias Integrales de Política Pública Agrícola
- III. Investigación, Innovación y Desarrollo Tecnológico Agrícola
- IV. Mejoramiento Productivo de Suelo y Agua
- V. Energías Renovables
- VI. Acceso al Financiamiento
- VII. Activos Productivos y Agrologística
- VIII. Certificación y Normalización Agroalimentaria
- IX. Desarrollo Productivo del Sur Sureste y Zonas Económicas Especiales
- X. Fortalecimiento a la Cadena Productiva
- XI. Riesgo Compartido

El programa y sus componentes incluidos en las presentes Reglas de Operación están sujetos al presupuesto autorizado en el Decreto de Presupuesto de Egresos de la Federación para el año fiscal 2019, y se sumarán a

la perspectiva transversal del Programa Especial Concurrente para el Desarrollo Rural Sustentable, con el fin de impulsar la productividad en el sector agroalimentario.

Se deberá observar conjuntamente con lo dispuesto en el presente Acuerdo, lo previsto en el Acuerdo por el que se dan a conocer las Disposiciones Generales Aplicables a las Reglas y Lineamientos de Operación de los Programas de la Secretaría de Agricultura y Desarrollo Rural, para el ejercicio 2019, cuando lo previsto en éste no se contraponga a aquel.

La interpretación técnica y operativa de las disposiciones contenidas en el presente Acuerdo, así como la resolución de los asuntos no previstos en estas Reglas de Operación, serán facultad de la Secretaría a través de las Unidades Responsables correspondientes, en los términos de las disposiciones aplicables en la materia, sin perjuicio de las facultades de la Oficina del Abogado General.

Artículo 2. Objetivo General del Programa: Impulsar el desarrollo sostenible de las UERA de pequeños y medianos productores agrícolas, mediante incentivos que promuevan su capacidad productiva y económica, utilizando los recursos, suelo y agua, de manera sustentable y facilitando su integración a las cadenas productivas y comerciales.

Artículo 3. Objetivos Específicos del Programa:

- I. Apoyar la capitalización de las UERA dedicadas a la agricultura mediante incentivos destinados a la actividad primaria en sus distintas etapas productivas conforme a su potencial productivo y de mercado.
- II. Impulsar el desarrollo regional integral de las cadenas productivas agrícolas prioritarias, con base en políticas públicas enfocadas en el incremento de la capacidad productiva.
- III. Impulsar el desarrollo de bioproductos de las UERAS, mediante incentivos para su producción y desarrollo.
- IV. Contribuir al uso eficiente, conservación y mejoramiento de los recursos suelo y agua asociados a la agricultura, a través de incentivos relacionados con tecnologías y buenas prácticas agrícolas.
- V. Apoyar la utilización de energías renovables que contribuyan a mitigar el impacto al medio ambiente, mediante incentivos para la adquisición de sistemas de producción de energías fotovoltaicas y semilleros de generación de biomasa.
- VI. Incentivar actividades vinculadas al sector agroalimentario y rural en su conjunto, que requieran acceso a crédito mediante acciones que mejoren las condiciones y faciliten la reincorporación de los productores a sus actividades ante la ocurrencia de desastres.
- VII. Incrementar el valor de la producción de las UERA, mediante incentivos para la adquisición de infraestructura y equipamiento de las actividades postcosecha.
- VIII. Apoyar el desarrollo de las UERA, mediante incentivos para la acreditación de mejores prácticas, certificación y normalización de producto, servicio o personal.
- IX. Impulsar el desarrollo productivo de las UERAS agrícolas ubicadas en el Sur Sureste del país, a través de incentivos para el buen manejo agronómico del cacao, frutales nativos, especias, vainilla y palma de coco.
- X. Incentivar el fortalecimiento de las cadenas productivas agrícolas, a través de los Comités Nacionales de los Sistemas Producto Agrícolas.
- XI. Apoyar proyectos productivos sustentables de las UERA agrícolas, pecuarias o acuícolas mediante incentivos de riesgo compartido que faciliten el acceso en el mediano plazo al crédito formal.

Artículo 4. Para efectos y aplicación del programa y componentes contenidos en las presentes Reglas de Operación, se entenderá por:

- I. **Abonos verdes.-** Son cultivos que se incorporan al suelo para mejorar el contenido de materia orgánica, con alto contenido de agua, azúcares, almidón y nutrimentos que requieren los cultivos, las raíces y ayudan a mejorar las propiedades físicas del mismo. Generalmente pertenecen a las familias de las leguminosas por la posibilidad que tienen estas de fijar nitrógeno atmosférico en asociación con bacterias del género *Rhizobium*, así como otras especies de crecimiento rápido y buena producción de materia verde, como es el caso de algunas gramíneas, crucíferas;
- II. **Agroindustria.-** Serie de actividades que acondicionan, preservan y/o transforman productos derivados de la agricultura, la ganadería, la actividad forestal y la pesca, con la finalidad de dar valor agregado a la materia prima que emplea y orientar su producción para un uso específico del consumidor en función del mercado. Integra la participación eficiente de empresas productivas y establece una relación, directa o indirecta, entre el productor y el transformador industrial;
- III. **Aviso.-** Instrumento mediante el cual la Unidad Responsable da a conocer en su página electrónica, las características, disposiciones y montos de incentivo aplicables a los programas, componentes y tipos de incentivos, previstos en las presentes Reglas de Operación;
- IV. **Beneficiario.-** Persona física o moral que recibe el subsidio o incentivo previsto en las presentes Reglas de Operación. Tratándose de los incentivos a que se refieren los bienes públicos, para efectos del Sistema de Rendición de Cuentas, se considerará como beneficiario a aquellas personas físicas o morales con las que se acuerda la realización de acciones para alcanzar los fines de los Componentes;
- V. **Bioenergía.-** Fuente energética renovable obtenida a partir del aprovechamiento de la biomasa, considerando en ésta tanto los productos de especies vegetales cultivadas para este fin, como de subproductos o deshechos de origen vegetal o animal;
- VI. **Biofertilizantes.-** productos también conocidos como bioinoculantes, inoculantes microbianos o inoculantes del suelo, son productos que contienen microorganismos vivos o latentes (bacterias u hongos, solos o combinados) y que son agregados a los cultivos agrícolas para estimular su crecimiento y productividad;
- VII. **Bioinsumo.-** Se llaman así a los insumos de origen biológico o natural utilizados en la nutrición y protección de las plantas y animales, ambientalmente sanos e inoctrinos que son originados mediante procesos de síntesis, extracción o cultivo a partir de fuentes naturales y que son biodegradables, tales como abonos orgánicos, abonos foliares, biofertilizantes, Inoculantes, bioplaguicidas, biofungicidas y sustratos;
- VIII. **Biomasa.-** Materia orgánica obtenida de productos y residuos animales y vegetales, utilizable como fuente de energía;
- IX.- **Bioproductos.-** Son productos, líquidos, sólidos y gaseosos, obtenidos a partir de la biomasa;
- X. **Calidad.-** Características de un determinado producto o servicio que le confieren la aptitud para satisfacer las necesidades establecidas y las implícitas;
- XI. **Capacitación.-** Transmisión o adquisición de conocimientos, mediante talleres y cursos, entre otros;
- XII. **Certificación.-** Procedimiento por el cual se asegura que un producto, proceso, sistema o servicio se apegue a las normas, lineamientos o recomendaciones de organismos dedicados a la normalización, ya sean nacionales o internacionales
- XIII. **Ciclo Otoño-Invierno.-** Es el periodo de siembras que se inicia en el mes de octubre y termina en marzo del año siguiente. Las cosechas generalmente inician desde abril y concluyen en el mes de septiembre del mismo año;
- XIV. **Ciclo Primavera-Verano.-** Es el periodo de siembras que comienza en el mes de mayo y finaliza en julio del mismo año. Generalmente las primeras cosechas de este ciclo inician en el mes de octubre y concluyen en marzo del año subsecuente;
- XV. **CLABE.-** Clave Bancaria Estandarizada;
- XVI. **Comité Técnico Dictaminador.-** Órgano Colegiado encargado de dictaminar y autorizar proyectos, o en su caso dependiendo del incentivo, validar los predictámenes, que estará integrado por funcionarios de las Direcciones Generales de la Subsecretaría de Agricultura conforme lo considere el Director General responsable del Componente según se trate;

- XVII. CONAGUA.-** Comisión Nacional del Agua;
- XVIII. Convenio de Concertación.-** Acuerdo de voluntades que suscribe la Unidad Responsable o, en su caso, la Instancia Ejecutora del Programa o Componente, con El/La Beneficiaria/o, para establecer los derechos y obligaciones a cargo Del/De la Beneficiario/a en torno al uso y aplicación del incentivo que se le otorga;
- XIX. Convocatoria.-** Documento a través del cual se invita a los productores a participar de los beneficios del Programa de Fomento a la Agricultura y sus Componentes, indicando las fechas de apertura y cierre de ventanilla y los requisitos a cumplir;
- XX. Cruzada.-** Cruzada Nacional contra el Hambre
- XXI. CURP.-** Clave Única de Registro de Población, documento expedido por la Secretaría de Gobernación;
- XXII.- Desarrollo Tecnológico.-** Proceso de cambio o transformación que resuelve una problemática del sector agroalimentario y, por consecuencia, mejora y hace más eficiente un proceso productivo;
- XXIII. Documento que acredite la propiedad o legal posesión.-** Para este efecto se considerará aquel documento jurídico fehaciente que corresponda, dependiendo la naturaleza del componente, con las formalidades que exija el marco legal aplicable en la materia.
- XXIV. Drenaje Agrícola.-** Conjunto de obras que es necesario construir en una parcela cuando existen excesos de agua sobre su superficie o dentro del perfil del suelo con el objeto de desalojar dichos excedentes en un tiempo adecuado.
- XXV. Emisor.-** Dispositivo hidráulico para aplicar el agua a los cultivos. Son goteros, microaspersores y aspersores;
- XXVI. FAO.-** Organización de las Naciones Unidas para la Agricultura y la Alimentación, por sus siglas en inglés;
- XXVII. Fedatario Público.-** Persona investida de fe pública por el Estado a través de leyes, federales, locales o municipales, que tiene a su cargo recibir, interpretar, redactar, y dar forma legal a la voluntad de las personas que ante él acuden, y conferir autenticidad y certeza jurídica a los actos y hechos pasados ante su fe, mediante la consignación de los mismos en instrumentos públicos de su autoría;
- XXVIII. Financiamiento. -** Mecanismo por medio del cual una persona física o moral obtiene recursos financieros para un proyecto específico, incluyendo el de proveedores;
- XXIX. Finiquito o Acta de cierre finiquito.-** Documento que relaciona la comprobación de la aplicación de los recursos recibidos por los beneficiarios y, en su caso, el reintegro correspondiente;
- XXX. FIRCO.** Fideicomiso de Riesgo Compartido;
- XXXI. Identificación Oficial.-** Documento con el que una persona física puede acreditar su identidad.
- XXXII. Impacto.-** Conjunto de consecuencias provocadas por un hecho o actuación que afecta a un entorno o ambiente social o natural;
- XXXIII. Incentivo.-** Asignaciones de recursos federales previstas en el Presupuesto de Egresos que, a través de las dependencias y entidades, se otorgan a los diferentes sectores de la sociedad, a las entidades federativas o municipios para fomentar el desarrollo de actividades sociales o económicas prioritarias de interés general;
- XXXIV. INIFAP.-** Instituto Nacional de Investigaciones Forestales, Agrícolas y Pecuarias;
- XXXV. Innovación.-** Cambio sustantivo que incluye la introducción de nuevos productos y procesos productivos, la apertura de nuevos mercados, el desarrollo de nuevas fuentes de oferta y la conformación de nuevas formas de organización, entre otros;
- XXXVI. Intermediarios Financieros.** Instituciones de Banca Múltiple, FND, Sociedades Cooperativas de Ahorro y Préstamo, Sociedades Financieras Populares, Sociedades Financieras Comunitarias, los organismos de integración financiera rural, las Uniones de Crédito y los Almacenes Generales de Depósito a que se refiere la Ley General de Organizaciones y Actividades Auxiliares del Crédito, las

Sociedades Financieras de Objeto Múltiple, las entidades en transición contempladas en la Ley de Ahorro y Crédito Popular, así como entidades financieras que contribuyan a la dispersión del crédito;

Cualquiera de las personas morales antes referidas, deberán acreditar ante la Unidad Responsable contar con el reconocimiento, la experiencia, la capacidad técnico-operativa y la cobertura territorial para operar y ejecutar el (los) Componente(s) para el (los) que se pretende sean designadas como Instancias Ejecutoras;

- XXXVII. Instancia Ejecutora de Gastos Asociados a la Operación.-** Puede ser una Unidad Administrativa de la estructura central de la Secretaría; un Órgano Administrativo Desconcentrado u Organismo Descentralizado sectorizado a la SADER; los Gobiernos de las Entidades Federativas; así como personas morales quienes deberán acreditar ante la Unidad Responsable contar con el reconocimiento, la experiencia, la capacidad técnico-operativas y la cobertura territorial para poder fungir como Instancia Ejecutora de Gastos Asociados a la Operación, del componente o componentes para los cuales haya sido designada.
- XXXVIII. Liquidez.-** Dinero en efectivo o en documentos de fácil cambio bancario: cheque, transferencia bancaria, depósito en efectivo u órdenes de pago;
- XXXIX. Manejo Sustentable.-** Aplicación de métodos y técnicas para la conservación y aprovechamiento racional de los recursos naturales.
- XL. Mejoradores de suelo.-** Son productos que trabajan para corregir limitantes en las propiedades físicas, químicas y biológicas de los suelos agrícolas.
- XLI. Modelos de Asociatividad.-** Productores o alianza de productores, cuyo objeto social incluye la integración, proveeduría de materia prima, mejores prácticas de administración, comercialización o responsabilidad social en favor de la población en general;
- XLII. Nivelación de suelos.-** Acondicionamiento físico consistente en la remoción de suelo a fin de dejar una superficie plana que se ajuste a las pendientes naturales del terreno y facilite las labores agrícolas;
- XLIII. OCIMA.-** Organismo de Certificación de Implementos y Maquinaria Agrícola;
- XLIV. Padrones.-** Listas, registros o bases de beneficiarios que se hayan creado, administren, operen y tengan a su cargo, las dependencias o entidades con respecto a Programas de la Administración Pública Federal;
- XLV. Padrón Único de Solicitantes y Beneficiarios de la SADER.-** Registro que contiene los datos de identificación de las personas físicas y morales que solicitan y de ser el caso, resultan beneficiadas con alguno de los incentivos previstos en los **diferentes** programas a cargo de la SADER.
- XLVI. Paquete tecnológico.-** Conjunto de insumos y actividades productivas del sector, el cual comprende desde la preparación del terreno hasta la cosecha y conservación;
- XLVII. PEF/DPEF.-** Decreto de Presupuesto de Egresos de la Federación para el ejercicio fiscal correspondiente;
- XLVIII. Población objetivo.-** Es aquella a la que serán dirigidos los incentivos;
- XLIX. Predio.-** Es aquel espacio de terreno delimitado, que medido en hectáreas tienen derechos de propiedad para un productor.
- L. Productor pequeño.-** Se refiere a los propietarios de UERA que por su clasificación de FAOSAGARPA 2012, corresponde al Estrato 1 (E1) familiar de subsistencia sin vinculación al mercado y Estrato 2 (E2) familiar de subsistencia con vinculación al mercado.
- LI. Productor mediano.-** Se refiere a los propietarios de UERA que por su clasificación de FAOSAGARPA 2012, corresponde al Estrato 3 (E3) UER en transición y Estrato 4 (E4) empresarial con rentabilidad frágil.
- LII. Proveedor.-** Persona física o moral que celebre contratos de adquisiciones, arrendamientos o servicios en términos de las disposiciones mexicanas vigentes en la materia;

- LIII. Proyecto/Proyecto de inversión.-** Documento mediante el cual los solicitantes integran los conceptos de inversión a realizar y el monto de presupuesto, conforme a lo establecido en las Presentes Reglas de Operación, así como aspectos técnicos, financieros, de mercado, entre otros;
- LIV. Proyecto de encadenamiento productivo sustentable.-** Documento que integra conceptos de inversión que tienen como principal objetivo el fortalecimiento del eslabón primario para su integración sólida a la red de valor agrícola de manera eficiente y sustentable;
- LV. REPDA.-** Registro Público de Derechos de Agua;
- LVI. RFC.-** Registro Federal de Contribuyentes;
- LVII. Riego por aspersión.-** Consiste en la aplicación del agua en forma de lluvia artificial a través de equipos especiales. Dentro de estos se encuentran el pivote central, avance frontal, side roll, aspersión fija, aspersión portátil, cañón y cañón viajero.
- LVIII. Riego por goteo.-** Consiste en la aplicación del agua a la planta mediante emisores que suministran el agua gota a gota a una zona más o menos restringida del volumen radicular.
- LIX. Riego por microaspersión.-** Consiste en la aplicación del agua en forma de lluvia con emisores que tienen elementos móviles y difusores a una zona más o menos restringida del volumen radicular.
- LX. SAT.** Servicio de Administración Tributaria de la SHCP;
- LXI. Secretaría/ SADER.-** Secretaría de Agricultura y Desarrollo Rural;
- LXII. Sector Agroalimentario.** Lo integra el conjunto de actividades agrícolas, pecuarias, acuícolas, pesqueras, mineras, agroindustria o industrial agroalimentario, así como los servicios de laboratorio para sanidad, inocuidad y calidad. Tratándose de los Subcomponentes Activos Productivos y Agrologística, no se consideran las actividades de minería;
- LXIII. SHCP.-** Secretaría de Hacienda y Crédito Público;
- LXIV. Sistema Producto.-** El conjunto de elementos y agentes concurrentes de los procesos productivos de productos agropecuarios, incluidos el abastecimiento de equipo técnico, insumos productivos, recursos financieros, la producción primaria, acopio, transformación, distribución y comercialización;
- LXV. SURI.-** Sistema Único de Registro de Información de personas físicas y morales beneficiarios/as y usuarios de los programas de la Secretaría, operado por la SADER.
- LXVI. Sustentable.-** Característica o condición que se adquiere a partir del aprovechamiento racional y manejo apropiado de los recursos naturales utilizados en la producción, de manera que no se comprometa la satisfacción de las necesidades de las generaciones futuras;
- LXVII. TIF.-** Establecimiento Tipo Inspección Federal;
- LXVIII. Toma de fuerza.-** Son ejes en rotación que transmiten energía para el accionamiento de las máquinas acopladas al tractor, situado normalmente en la parte posterior del mismo a través de las modalidades de: Toma de fuerza sincronizada acoplada al eje secundario; toma de fuerza del motor independiente; y toma de fuerza del cambio de velocidades;
- LXIX. UER.** Unidad Económica Rural es toda aquella persona física o moral, ligada a un predio, que desarrolla actividades agropecuarias, de pesca y otras actividades productivas, industriales, comerciales y de servicios en el medio rural
- LXX. Unidad de Administración y Finanzas.-** Área de la Secretaría responsable de establecer políticas, normas, sistemas y procedimientos para la organización y funcionamiento de la Secretaría, la administración de recursos humanos, financieros, informáticos, materiales y servicios generales de la dependencia, así como dar seguimiento y verificar su observancia;
- LXXI. Unidad Económica Rural Agrícola (UERA).-** De manera enunciativa, es cada uno de los productores, procesadores, empacadores, agroindustriales, promotores o comercializadores del sector agroalimentario, los Consejos Estatales para el Desarrollo Rural Sustentable y los comités de cada Sistema Producto; que como personas físicas o morales y grupo participen en una explotación agrícola, agroindustrial, pecuaria, pesquera o acuícola, generada por uno o varios beneficiarios, preferentemente integrada a un sistema-producto o a una cadena productiva, con base en uno o más proyectos específicos.

- LXXII. Unidad Responsable.-** Es aquella Unidad Administrativa de esta Secretaría, Órgano Administrativo Desconcentrado u Organismo Descentralizado sectorizado a la SADER, que tiene a su cargo la operación y ejecución de alguno de los componentes que integran los Programas, conforme se establezca en los diversos Acuerdos por los que se dan a conocer las Reglas de Operación de los Programas de la SADER para el ejercicio fiscal 2019.
- LXXIII. Unidad Técnica Operativa:** Es aquella persona moral designada por la Unidad Responsable para apoyar en la operación del Componente, mediante la emisión de opiniones técnicas a las solicitudes de incentivos, lo que permitirá pre-dictaminarlas y priorizarlas, así como darles seguimiento físico-financiero.
- LXXIV. Validación.-** Procedimiento mediante el cual se obtiene evidencia documental que permite determinar si los Programas de Trabajo cumplen con las especificaciones y atributos predeterminados;
- LXXV. Ventanillas.-** Lugar donde se reciben las solicitudes para acceder a los incentivos de los componentes.

Capítulo II

Lineamientos Generales

Artículo 5. La población objetivo está compuesta por las Unidades Económicas Rurales Agrícolas (UERA), sean personas físicas o morales legalmente constituidas, considerados pequeños y medianos productores. Cada componente señalará, su población objetivo específica

Artículo 6. Serán elegibles para obtener los incentivos los solicitantes que cumplan con lo siguiente:

1. Personas físicas.
2. Productores de Estratos de UER en el Sector Rural y Pesquero, del E1 al E4, en el sector agroalimentario (artículo 4, numerales XLIII y XLIV).
3. Asociaciones de productores, legalmente constituidos, con antigüedad mínima de 1 año.
4. Cumplan con las obligaciones fiscales que les correspondan.
5. Estén al corriente en sus obligaciones ante la Secretaría, de acuerdo a lo dispuesto en estas Reglas de Operación.
6. Cumplan con los criterios y requisitos específicos establecidos en estas mismas Reglas de Operación para el programa, componente o incentivo correspondiente.
- 7.- No estar incluidos en el "Directorio de personas físicas o morales que pierden su derecho de recibir incentivos o entregar información que no sea verdadera ni fidedigna o que impida la verificación física o documental del producto o servicio objeto del apoyo", a cargo de la Unidad de Administración y Finanzas de la SADER.

En caso de cumplir con la elegibilidad para este programa, se continuará con el siguiente proceso:

- I. Registro de la solicitud de incentivo del Programa de Fomento a la Agricultura en línea, en la página www.gob.mx/sader.
- II. Posteriormente al registro, acudir a la ventanilla para entregar la solicitud de apoyo correspondiente (Anexo I Solicitud de Incentivo del Programa de Fomento a la Agricultura), acompañada de los requisitos generales y específicos que correspondan al componente y/o incentivo solicitado, dentro del plazo estipulado para apertura y cierre de ventanilla.
- III. Registrarse o estar registrados en el Padrón Único de Solicitantes y Beneficiarios de la SADER, previo a la recepción del incentivo que corresponda para evitar su duplicidad.
- IV. Los solicitantes de nuevo ingreso a dichos padrones, deberán cumplir con la totalidad de los datos e información requerida por el Padrón Único de Solicitantes y Beneficiarios de la SADER.
- V. En su caso, presentar escrito bajo protesta de decir verdad, por el cual manifiesten que cuentan con la infraestructura necesaria en su domicilio fiscal y sedes específicas de operación, que les permita utilizar el apoyo para los fines autorizados. Asimismo, no hayan recibido o estén recibiendo incentivos para el mismo concepto de algún programa de la SADER u otros programas de la Administración Pública Federal que impliquen duplicidad de apoyos, estímulos o subsidios conforme a lo establecido en las presentes

Reglas de Operación. No se considera que exista duplicidad cuando se trate de activos o superficies diferentes.

- VI. Que presenten proyectos con viabilidad técnica, económica y financiera, conforme a calificación y prelación. Los criterios serán establecidos por la Unidad Responsable de cada componente.

Artículo 7. Cobertura: Nacional, considerando focalizar los incentivos de cada componente conforme al potencial productivo, cultivos prioritarios y vinculación al mercado.

Artículo 8. Los requisitos generales que aplicarán a todos y cada uno de los componentes, salvo que el componente en específico necesite de otros adicionales, o exceptúe alguno, son los siguientes: I. Personas físicas mayores de edad:

- A. Identificación oficial vigente (credencial para votar, pasaporte, cartilla del servicio militar nacional o cédula profesional);
- B. CURP, con fecha de impresión no mayor a 3 meses; en los casos en que al presentar la identificación oficial contenga la CURP, no será necesario presentar ésta;
- C. RFC, en su caso;
- D. Comprobante de domicilio del solicitante (luz, teléfono, predial, agua, constancia de residencia expedida por el ayuntamiento), con una vigencia no mayor a tres meses anteriores a la fecha de solicitud;
- E. Acreditar la propiedad o la legal posesión del predio mediante el documento jurídico fehaciente que corresponda dependiendo la naturaleza del componente, con las formalidades que exija el marco legal aplicable en la materia;
- F. Será necesario estar al corriente con sus obligaciones fiscales, razón por la cual la Instancia Ejecutora y la Unidad Responsable en forma indistinta realizará la consulta sobre el cumplimiento del artículo 32 D del Código Fiscal de la Federación en la herramienta que para tal efecto pongan a disposición las autoridades fiscales; a reserva de lo anterior y a fin de agilizar el trámite de autorización de pago, la persona beneficiaria podrá entregar el documento vigente que acredite que se encuentra al corriente de sus obligaciones fiscales. Con excepción de las personas que no tienen la obligación de inscribirse en el RFC, o cuando el incentivo sea menor al monto señalado en la miscelánea fiscal aplicable (\$30,000.00), conforme a lo establecido en el artículo 35 del DPEF para el ejercicio fiscal 2019,
- G. A todos los Componentes señalados en las presentes Reglas de Operación, en su caso, que les sea aplicable el Anexo III, Declaratoria en materia de seguridad social deberán tomar en consideración los siguientes supuestos.
 - i. Cuando el monto del incentivo sea de \$30,000.00 pesos o inferior, no es necesario que el beneficiario acredite encontrarse al corriente con el cumplimiento de sus obligaciones en materia de seguridad social, ni el Anexo III. Declaratoria en materia de Seguridad Social.
 - ii. Cuando el monto del incentivo sea superior a los \$30,000.00 pesos, pero el beneficiario no se encuentra obligado a inscribirse ante el Instituto Mexicano del Seguro Social por no tener trabajadores a su cargo, deberá de manifestarlo bajo protesta de decir verdad, mediante el Anexo III. Declaratoria en materia de Seguridad Social
 - iii. Cuando el monto del incentivo sea superior a los \$30,000.00 pesos, y el beneficiario se encuentre obligado a inscribirse ante el Instituto Mexicano del Seguro Social por tener trabajadores a su cargo, deberá de presentar la opinión de cumplimiento de obligaciones fiscales en materia de seguridad social, realizando el procedimiento señalado en la Regla Quinta del ACUERDO ACDO.SA1.HCT.101214/281.P.DIR., en el entendido que dicha opinión deberá de ser positiva para poder acceder al incentivo solicitado.
- I. En caso de que la persona física esté representada, el representante o apoderado legal deberá cumplir además con los siguientes requisitos documentales:

- i. Carta poder firmada por el otorgante para gestionar los incentivos. La designación de un representante o apoderado legal, no presumirá que éste adquiere la calidad de participante, así como los derechos y obligaciones que le correspondan a su(s) representado(s), por tanto, tampoco se presumirá la existencia de una asociación ni copropiedad sobre derechos empresariales entre el solicitante y el representante o apoderado legal, salvo que se compruebe con el documento respectivo lo contrario;
- ii. Identificación oficial vigente (credencial para votar, pasaporte, cartilla del servicio militar nacional o cédula profesional);
- iii. CURP, en los casos en que al presentar la identificación oficial contenga la CURP, no será necesario presentar ésta; y
- iv. Comprobante de domicilio (luz, teléfono, predial, agua), con una vigencia no mayor a tres meses anteriores **II. Personas morales:**
 - A. Acta constitutiva con un mínimo de 12 meses de antigüedad, las modificaciones a ésta y a sus estatutos, que en su caso haya tenido a la fecha de la solicitud, debidamente protocolizada ante Fedatario Público;
 - B. Acta de asamblea en la que conste la designación de su representante legal o el poder que otorga las facultades suficientes para realizar actos de administración o de dominio, debidamente protocolizado ante Fedatario Público; en caso de que la designación del representante legal se encuentre dentro del acta constitutiva y dicha designación este vigente, no será necesario presentar documento adicional.
 - C. Comprobante de domicilio fiscal (luz, teléfono, predial, agua, constancia de residencia expedida por el ayuntamiento), con una vigencia no mayor a tres meses anteriores a la fecha de solicitud;
 - D. RFC;
 - E. Identificación oficial del representante legal vigente (credencial para votar, pasaporte, cartilla del servicio militar nacional o cédula profesional);
 - F. CURP del representante legal;
 - G. Acreditar, en su caso, la propiedad o la legal posesión del predio mediante el documento jurídico fehaciente que corresponda dependiendo la naturaleza del componente, con las formalidades que exija el marco legal aplicable en la materia.
 - H. Listado de Productores Integrantes de la Persona Moral Solicitante impreso y archivo electrónico de Excel. (Anexo IV).
 - I. A todos los Componentes señalados en las presentes Reglas de Operación, en su caso, que les sea aplicable el Anexo III, Declaratoria en materia de seguridad social deberán tomar en consideración los siguientes supuestos.
 - i. Cuando el monto del incentivo sea de \$30,000.00 pesos o inferior, no es necesario que el beneficiario acredite encontrarse al corriente con el cumplimiento de sus obligaciones en materia de seguridad social, ni el Anexo III. Declaratoria en materia de Seguridad Social. **ii.** Cuando el monto del incentivo sea superior a los \$30,000.00 pesos, pero el beneficiario no se encuentra obligado a inscribirse ante el Instituto Mexicano del Seguro Social por no tener trabajadores a su cargo, deberá de manifestarlo bajo protesta de decir verdad, mediante el Anexo III. Declaratoria en materia de Seguridad Social
 - iii.** Cuando el monto del incentivo sea superior a los \$30,000.00 pesos, y el beneficiario se encuentre obligado a inscribirse ante el Instituto Mexicano del Seguro Social por tener trabajadores a su cargo, deberá de presentar la opinión de cumplimiento de obligaciones fiscales en materia de seguridad social, realizando el procedimiento señalado en la Regla Quinta del ACUERDO ACDO.SA1.HCT.101214/281.P.DIR., en el entendido que dicha opinión deberá de ser positiva para poder acceder al incentivo solicitado.
 - J. Con excepción de las personas que no tienen la obligación de inscribirse en el RFC, o cuando el incentivo sea menor al monto señalado en la miscelánea fiscal aplicable (\$30,000.00), conforme a lo establecido en el artículo 32 del DPEF para el ejercicio fiscal 2019, será necesario estar al corriente con sus obligaciones fiscales, razón por la cual la Instancia Ejecutora y Unidad

Responsable en forma indistinta realizará la consulta sobre el cumplimiento del artículo 32 D del Código Fiscal de la Federación en la herramienta que para tal efecto pongan a disposición las autoridades fiscales; a reserva de lo anterior y a fin de agilizar el trámite de autorización de pago, la persona beneficiaria podrá entregar el documento vigente que acredite que se encuentra al corriente de sus obligaciones fiscales.

VII. Otras consideraciones

- A. El trámite para la obtención de los apoyos de los programas y componentes contemplados en estas Reglas de Operación, será gratuito para los solicitantes.
- B. Al solicitar los incentivos de cualquiera de los componentes de los programas de la Secretaría, la firma de la solicitud respectiva implica que el solicitante acepta expresamente que la Unidad Responsable o la Instancia Ejecutora, le notifique cualquier comunicación, mediante mensajería, comunicación electrónica o cualquier otro medio, conforme a lo dispuesto por el Artículo 35 fracción II, de la Ley Federal de Procedimiento Administrativo.
- C. De igual manera, la firma de la solicitud de apoyo respectiva implica que el solicitante acepta expresamente, que la Secretaría podrá utilizar las imágenes y datos recabados, para el uso del propio componente del cual recibió el estímulo.
- D. La simple presentación de la solicitud ante las ventanillas para el otorgamiento de apoyos, no crea derecho a obtener el apoyo solicitado. Los documentos originales una vez cotejados por el responsable de la ventanilla y generado el registro administrativo correspondiente en el Sistema Único de Registro de Información (SURI) de la Secretaría, o en la base de datos que corresponda (en caso de que sea aplicable tal registro), le serán devueltos inmediatamente al solicitante.
- E. Se impulsará la equidad de género para su elegibilidad en la obtención de incentivos.
- F. Se dará preferencia a aquellos solicitantes que, habiendo cumplido los requisitos, nunca hayan recibido apoyos de la Secretaría.
- G. Los productores de comunidades indígenas podrán acreditar la propiedad o la legal posesión del predio con el documento expedido por la instancia competente y en su caso, conforme a usos y costumbres.
- H. Tratándose de personas físicas solicitantes de incentivo que ya cuenten con registro en el SURI, no estarán obligados a presentar los requisitos de los incisos A), B) y C) de la fracción I, de este artículo, pudiendo presentar únicamente la clave de registro del padrón en el que esté registrado; siempre que se encuentre completo el expediente electrónico o no haya tenido algún cambio en los mismos. En caso de que deba actualizar alguno de los requisitos, podrá hacer uso de la citada clave, acompañando únicamente el o los documentos comprobatorios del o de los requisitos que deban actualizarse. La presentación de dicho folio es para efectos de comprobación de requisitos y no significa la autorización del incentivo solicitado.
- I. Para el caso de proyectos que contemplen el uso del agua, se deberá presentar el documento vigente debidamente expedido por CONAGUA, que acredite la concesión, el volumen de agua a utilizar en el proyecto, pudiendo ser:
 - i. Título de concesión completo con hoja de registro en el REPDA o resolución título; en caso de cesión a terceros, se requiere solicitar la autorización a CONAGUA, y presentar la constancia de dicho trámite. Para el caso que el solicitante acredite el agua formando parte de una persona moral, ejido, Unidades de Riego y Distritos de Riego deberá presentar constancia del año en curso, emitida por la autoridad correspondiente indicando el volumen y superficie, acompañada por la concesión vigente
 - ii. Constancia de registro de volumen para pozos agrícolas ubicados en zonas de libre alumbramiento, deberá tener con dictamen positivo, no se aceptan solicitudes de trámites de perforaciones nuevas;

- iii. Acuse, constancia o resolución favorable de trámite de prórroga de título de concesión; no se aceptan constancias de trámite de prórroga extemporánea, en su caso de haberse adherido al Decreto de facilidades administrativas de la CONAGUA deberá contar con el dictamen positivo;
 - iv. Aviso para usar aguas residuales por un tercero distinto al concesionario o asignatario;
 - v. Constancia de autorización electrónica;
 - vi. Cuando se trate de usuarios en Distritos de Riego deberán presentar constancia emitida por la asociación de usuarios, sellada por la Jefatura del Distrito de riego correspondiente;
 - vii. No se aceptarán constancias de permisos de extracción de agua con fines estadísticos;
- J. Para el componente de Atención a Siniestros Agropecuarios deberán consultarse los criterios operativos para conocer los incisos de los artículos 6 y 8 de las presentes reglas aplicables al componente.

Artículo 9. Apertura y cierre de ventanillas. Se realizará cinco días hábiles posteriores a la publicación de estas reglas de operación y podrá permanecer abierta hasta por 30 días naturales. La Unidad Responsable podrá modificar estas fechas o establecer nuevos periodos de acuerdo a las necesidades del componente, los ciclos productivos o casos de excepción que considere pertinentes.

Artículo 10. La Mecánica Operativa para los Componentes del Programa de Fomento a la Agricultura se describe a continuación, exceptuando los subcomponentes Acceso al Financiamiento, Atención a Siniestros Agropecuarios y al componente de Fortalecimiento a la Cadena Productiva.

I. Convocatoria.

Prevía comunicación de la Unidad Responsable y las Instancias Ejecutoras publicarán la convocatoria en sus respectivas páginas electrónicas y, en su caso en sus oficinas, en la que se indicarán la ubicación de las ventanillas, fecha de apertura y cierre de las mismas, horario de atención, así como la información sobre el objetivo del Incentivo, población objetivo, cobertura, requisitos generales y específicos, además de los conceptos, montos de apoyo y criterios técnicos de selección.

II. Registro y recepción de solicitudes.

- A. El solicitante realizará el registro de solicitud en línea en la página www.gob.mx/sader y tendrá que acudir a la ventanilla y entregar la documentación correspondiente, durante el periodo estipulado por cada componente de apertura y cierre de ventanilla.
- B. La ventanilla recibe la solicitud impresa del incentivo con los documentos que acrediten los requisitos generales y específicos que correspondan, los revisa y coteja, en caso de estar completos y corresponder a los originales, entrega al solicitante un acuse de recibo.
- C. El solicitante debe conservar el número de folio obtenido en página electrónica hasta la conclusión de su trámite.
- D. En caso de que no se cumplan los requisitos aplicables, la ventanilla, le informa por una sola vez al solicitante conforme al mecanismo más conveniente que acuse recepción o mediante notificación específica, identificando el trámite por su número de folio, para que subsane la deficiencia en un plazo no mayor de diez días hábiles, contados a partir del día de la notificación. Una vez que el solicitante presente completos los requisitos, se continuará con el trámite. Transcurrido este plazo sin que se desahogue la prevención, se tendrá dicha solicitud por cancelada.

III. Revisión, análisis y dictamen.

Una vez que las ventanillas cuenten con toda la información, se integra un expediente completo en físico y electrónico en formato PDF (incluido el Anexo I firmado y sellado por la ventanilla), el archivo de remisión deberá

nombrarse con número de folio y deberá incluir en forma numerada los documentos indicados en estas Reglas de Operación, el cual es remitido a la Instancia Ejecutora o Unidad Responsable quien, a su vez, las remite al área correspondiente para revisión de los requisitos generales y específicos del Incentivo, haciendo un análisis del proyecto presentado y los conceptos de apoyo requeridos, generando un predictamen, el cual se remite a la Unidad Responsable o Instancia Ejecutora para que ésta a su vez someta a consideración del Comité Técnico Dictaminador para su autorización.

En el caso de los apoyos otorgados sobre territorios comprendidos dentro de un área natural protegida federal, o sus zonas de influencia, deberán ser validados por la instancia competente en materia de áreas naturales protegidas, por lo que la Comisión Nacional de Áreas Naturales Protegidas será parte del Comité Técnico Dictaminador para validar las acciones aprobadas previamente por la Secretaría.

IV. Resolución y notificación.

La Unidad Responsable o en su caso, las Instancias Ejecutoras serán las encargadas de generar la resolución a la solicitud y la entregarán al beneficiario, pudiendo auxiliarse de las Representaciones de la Secretaría en las entidades federativas o sus representaciones Regionales.

Se publica el listado de solicitudes autorizadas y rechazadas, en la página electrónica, www.gob.mx/sader y en su caso, en las páginas electrónicas de la Instancia Ejecutora. **V. Suscripción del Instrumento Jurídico.**

Los incentivos de las solicitudes, compromisos de las partes, metas de los proyectos autorizados y otras obligaciones, serán definidas mediante la suscripción de un instrumento jurídico entre el beneficiario y la Secretaría, por conducto de las Representaciones de la Secretaría en las entidades federativas o sus representaciones Regionales, o por la Instancia Ejecutora.

Una vez notificada la resolución positiva a los beneficiarios, se les otorgará un plazo de 10 días hábiles para que se presenten a suscribir el instrumento jurídico correspondiente; el plazo comenzará a contar a partir del día siguiente a la recepción de la notificación.

En caso de que el beneficiario no lleve a cabo la suscripción del instrumento jurídico dentro del plazo establecido en la notificación respectiva, se considerará por desistido del incentivo autorizado, sin que para tal efecto se requiera desistimiento expreso por escrito y la Instancia Ejecutora elaborará y remitirá a la Unidad Responsable el Acta Circunstanciada de Hechos. En el supuesto anterior, la Unidad Responsable reasignará los recursos a las solicitudes que cuenten con pre-dictamen positivo y que por falta de disponibilidad presupuestaria no hubieran sido consideradas.

La Instancia Ejecutora a petición del beneficiario podrá solicitar a la Unidad Responsable, prórrogas del instrumento jurídico para el cumplimiento de la aplicación de los incentivos, cuya solicitud deberá ser acompañada de una justificación,

Para los conceptos 1.1 Adquisición de bioinsumos agrícolas y 1.2 Adquisición, establecimiento e incorporación de mejoradores del suelo y abonos verdes, del Incentivo Recuperación de Suelos, los apoyos se otorgarán sin instrumento jurídico de por medio. Lo mismo aplicará para el caso de apoyos a personas físicas del subcomponente Sustentabilidad y Bienestar para Pequeños Productores de Café.

VI. Entrega de incentivos.

Para hacer constar la entrega recepción del incentivo autorizado, se suscribirá un Acta Entrega-Recepción de recursos financieros ó el mecanismo que establezca cada Unidad Responsable, previo cumplimiento de los requisitos establecidos para el pago, siendo éstos:

1. Resolución con fecha y firma de aceptación del Incentivo;
2. El instrumento jurídico debidamente firmado, en su caso, respetando las particularidades establecidas para cada incentivo.;
3. Comprobante de la aportación del beneficiario, pudiendo ser estado de cuenta bancario, contrato de crédito con Institución Financiera, comprobante de depósito bancario a proveedor, o recibo de efectivo emitido por el proveedor, de acuerdo a las restricciones que establezca cada Unidad Responsable.

4. Estado de cuenta con vigencia no mayor a 3 meses, que incluya CLABE Interbancaria de la Cuenta donde se depositará el incentivo;
5. Estar al corriente de las obligaciones fiscales (32-D);
6. Visitas de verificación cuyo porcentaje será determinado por la Unidad Responsable, y ejecutado por la Instancia Ejecutora que permitan determinar lo siguiente:
 - a. La existencia de los solicitantes y que subsiste el interés del solicitante para ejecutar el proyecto;
 - b. La existencia de la propiedad;
 - c. Las condiciones necesarias para la ejecución del proyecto.

Una vez entregada la documentación, las Instancias Ejecutoras remitirán a la Unidad Responsable quien procederá a la elaboración de los *layout* de pagos remitiéndolos a la Instancia Dispensora para la entrega del recurso correspondiente.

Como aportación del beneficiario se podrá considerar inversiones fijas realizadas a partir del 1° de enero y hasta el 31 de diciembre del ejercicio fiscal en curso, siempre que se trate de conceptos de inversión considerados en este Incentivo, y deberá notificarse el inicio de esta obra a la Instancia Ejecutora.

VII. Seguimiento operativo.

La Unidad Responsable a través de la (s) Instancia (s) Ejecutora (s) llevará a cabo el control, seguimiento, supervisión, ejecución y desarrollo de las acciones y correcta aplicación de los recursos del Incentivo, asimismo deberán contar con evidencia fotográfica de dichas acciones.

VIII. Verificación.

Esta etapa estará a cargo de la (s) Instancia (s) Ejecutora (s) y tiene por objeto realizar la verificación física y financiera del avance y conclusión de la obra.

IX. Finiquito.

Una vez que se haya dado cumplimiento a las obligaciones contraídas en el instrumento jurídico, dentro de la vigencia estipulada para efectos del cierre de las acciones del mismo y que se haya verificado la conclusión de los proyectos y la ejecución de los recursos, se debe suscribir el documento que ampare el cierre finiquito del instrumento jurídico, entre el beneficiario y de las Representaciones de la Secretaría en las entidades federativas o sus representaciones Regionales, o la Instancia Ejecutora.

El beneficiario en todos los casos, presentará los comprobantes fiscales conforme a la normatividad aplicable.

X. Reasignación de recursos.

Se considerarán recursos disponibles para reasignar a otros proyectos/beneficiarios a aquellos asignados a proyectos autorizados y con instrumento jurídico suscrito en los que se cuente con la cancelación o desistimiento documentado, por decisión del solicitante o cualquiera de las causales señaladas en las presentes Reglas de Operación, así como aquellos en los que se presente debidamente documentada alguna disminución de precios o costos de los conceptos a pagar con los incentivos aprobados.

Artículo 11. Las instancias que participan en el Programa de Fomento a la Agricultura son: **I.**

Unidad Responsable: La Dirección General responsable del componente.

- II. Instancia Ejecutora:** La(s) que la Unidad Responsable designe, siempre y cuando se encuentren relacionadas con el Sector Agroalimentario y cumplan con la normatividad aplicable vigente;
- III. Comité Técnico Dictaminador:** Integrado por diferentes áreas de la SADER, así como especialistas de un órgano desconcentrado u organismo descentralizado sectorizado, a invitación de la Unidad Responsable;
- IV. Representaciones de la Secretaría en las Entidades Federativas,** o sus representaciones Regionales: con las responsabilidades y atribuciones que la Unidad Responsable le designe, a través de la mecánica operativa y oficios o circulares;

- V. **Ventanilla:** La(s) que la Unidad Responsable e Instancias Ejecutoras designen, siempre y cuando se encuentren relacionadas con el Sector Agroalimentario y cumplan con la normatividad aplicable vigente;
- VI. **Instancia Dispersora de Recursos:** La que la Unidad Responsable designe, siempre y cuando se encuentren relacionadas con el Sector Agroalimentario y cumplan con la normatividad aplicable vigente;
- VII. **Instancia Ejecutora de Gastos Asociados a la Operación:** La Unidad Responsable y la que esta designe, siempre y cuando se encuentren relacionadas con el Sector Agroalimentario y cumplan con la normatividad aplicable vigente.
- VIII. **Unidad Técnica Operativa:** La(s) que la Unidad Responsable e Instancias Ejecutoras designen, siempre y cuando se encuentren relacionadas con el Sector Agroalimentario y cumplan con la normatividad aplicable vigente;

TÍTULO II

De los Componentes

Capítulo I

Del Componente Capitalización Productiva Agrícola

Artículo 12. Objetivo Específico. Apoyar la capitalización de las UERA dedicadas a la agricultura mediante incentivos destinados a la actividad primaria en sus distintas etapas productivas conforme a su potencial productivo y de mercado.

Artículo 13. La Población objetivo está compuesta por las UERA constituidas legalmente como personas morales, prioritariamente dedicadas a las actividades agrícolas primarias y de transformación.

Artículo 14. La Unidad Responsable del presente Componente es la Dirección General de Fomento a la Agricultura.

Artículo 15. Además de acatar los requisitos generales de las presentes reglas, se deberá cumplir con los requisitos específicos, conforme a los conceptos y montos máximos de incentivo:

Conceptos de Incentivo	Requisitos Específicos	Montos de Incentivo
------------------------	------------------------	---------------------

<ol style="list-style-type: none"> 1. Adquisición de material vegetativo y semilla certificada 2. Insumos agrícolas de nutrición y manejo de riesgo sanitario con registro ante COFEPRIS. 3. Infraestructura y equipo de almacenamiento. 4. Maquinaria, equipamiento e implementos de agricultura convencional y/o de precisión para todas las fases del proceso de producción y pos cosecha (preferentemente centrales de maquinaria). 5. Agricultura protegida: macro túnel, malla sombra, malla antigranizo e invernaderos. 	<ol style="list-style-type: none"> I. Proyecto de inversión conforme al Guion para la Elaboración de Proyectos de Inversión (Anexo II); II. Tres cotizaciones vigentes, en donde se señalen las características y precio de los conceptos solicitados, se entenderá por cotización vigente con no más de tres meses de antigüedad. III. En caso de que el proyecto considere el uso de agua, anexas documento vigente debidamente expedido por CONAGUA, que acredite la concesión del volumen de agua a utilizar en el proyecto, conforme al artículo 8, numeral III, inciso H). <p>Nota: Se excluye la adquisición vehículos de carga o para uso personal.</p>	<p>Hasta el 50% sin rebasar \$4'000,000.00 (cuatro millones de pesos 00/100 M.N.) por proyecto, para personas morales.</p> <p>Para el caso de material vegetativo, podrá apoyarse hasta el 70% de este concepto.</p>
---	--	--

Los proyectos de este componente podrán complementarse mediante la gestión de financiamiento ante la banca de desarrollo y otras instituciones financieras públicas, privadas, nacionales e internacionales. Los proyectos podrán considerar: infraestructura, maquinaria, implementos de agricultura de precisión y equipamiento tanto para almacenamiento, mitigación del desperdicio de alimentos, agricultura protegida; así como material vegetativo. El proyecto deberá contemplar al menos 3 de los conceptos mencionados anteriormente. En el Anexo V se incluye el listado de conceptos susceptibles de apoyo en cada una de las etapas de la cadena.

El incentivo será entregado en su totalidad, con base en la disponibilidad presupuestaria, una vez que haya sido dictaminada positiva la solicitud y firmado el instrumento jurídico.

Artículo 16. Los criterios de selección están determinados por:

- I. Verificar el cumplimiento de los requisitos generales y específicos del Componente;
- II. Aprobar la evaluación técnica, económica, financiera, de impacto ambiental y social, que se realice considerando los indicadores de la Cédula de Calificación para Priorizar Proyectos de Inversión del Componente Capitalización Productiva Agrícola (Anexo VIII).

Artículo 17. Anexos aplicables al Incentivo.

Anexo I. Solicitud de Incentivo del Programa de Fomento a la Agricultura.

Anexo II. Guion Único para la Elaboración de Proyectos de Inversión, se deben exceptuar los numerales 10, 11, 12, 13, 14, 15, 16, 22 y 48

Anexo III. Declaratoria en materia de Seguridad Social en el caso de estar en los supuestos establecidos en el artículo 8 fracción I, inciso g) de estas Reglas de Operación.

Anexo IV. Listado de Productores Integrantes de la Persona Moral Solicitante.

Anexo VIII. Cédula de Calificación para Priorizar Proyectos de Inversión del Componente de Capitalización Productiva Agrícola.

Capítulo II

Del Componente Estrategias Integrales de Política Pública Agrícola

Artículo 18. Objetivo Específico. Impulsar el desarrollo regional integral de las cadenas productivas agrícolas prioritarias, con base en políticas públicas enfocadas en el incremento de la capacidad productiva y la vinculación a mercados del sector agrícola.

Los Sub Componentes que integran el presente Componente son los siguientes:

1. Del Sub Componente Sustentabilidad y Bienestar para Pequeños Productores de Café
2. Del Sub Componente Vinculación a Mercados

Artículo 19. Población Objetivo. UERA dedicadas a las actividades agrícolas primarias, que requieran fortalecer sus procesos de producción y transformación para la vinculación a mercados,

Sección I

Del Sub Componente Sustentabilidad y Bienestar para Pequeños Productores de Café

Artículo 20. La Unidad Responsable del presente Sub Componente es la Dirección General de Fomento a la Agricultura.

Artículo 21. Los apoyos serán destinados a personas físicas y personas morales, dedicadas a la cafeticultura; mismas que, además de acatar los requisitos generales de las presentes Reglas, deberán cumplir con los requisitos específicos, conforme a los conceptos y montos máximos de incentivo:

Concepto de Incentivo	Requisitos Específicos	Monto de Incentivo y Porcentaje Máximo de Apoyo
1. Adquisición y establecimiento de plantas producidas en viveros comunitarios acreditados y con material genético certificado por la autoridad competente.	<p>I. Cobertura. Estados productores de café: Chiapas, Oaxaca, Veracruz, Puebla, Guerrero, Jalisco, San Luis Potosí, Querétaro, Hidalgo, Nayarit, Colima, Tabasco y el Estado de México.</p> <p>II. Acta de asamblea debidamente protocolizada ante notario o fedatario público, según sea el caso, donde conste el registro de sus agremiados solicitantes del proyecto presentado.</p> <p>III. Folio de registro en el Padrón Nacional Cafetalero por persona física y en su caso por integrante de la persona moral.</p> <p>IV. En caso de no contar con el registro en el Padrón Nacional Cafetalero, deberán presentar la constancia emitida por alguna de estas autoridades locales por persona física y en su caso por integrante de la persona moral, de</p>	<p>Hasta 1,000 (un mil) plantas por hectárea, hasta una hectárea, conforme a los costos de producción por región, sin rebasar \$6.00 (Seis pesos 00/100 M.N.) por planta, de los cuales \$5.00 (Cinco pesos 00/100 M.N.) serán para el pago de la planta y \$1.00 (Un peso 00/100 M.N.) será para el productor, por cada planta adquirida y para el establecimiento de la planta.</p> <p>Para personas morales de pequeños productores legalmente constituidas hasta 1,000 hectáreas por año, sin rebasar \$6'000,000.00 (seis millones de pesos 00/100 M.N.) por proyecto, sin rebasar una hectárea por integrante de la misma.</p>
Concepto de Incentivo	Requisitos Específicos	Monto de Incentivo y Porcentaje Máximo de Apoyo

<p>2. Mejora de la Productividad para pequeños productores (Insumos de nutrición y fungicidas orgánicos y convencionales, así como equipo menor de manejo poscosecha como despulpadoras)</p>	<p>conformidad con la norma aplicable vigente (Secretaría de Desarrollo Agropecuario, Autoridad Municipal, Órganos del Ejido como: Asamblea, Comisariado Ejidal y Consejo de Vigilancia, y Comisariado de Bienes Comunales, etc.), que acredite que es productor de Café, con sus coordenadas geográficas y su extensión o área de producción, con una vigencia de un año.</p> <p>V. Las personas morales deben presentar un proyecto integral de producción conforme al Anexo II Guion para la Elaboración de Proyectos de Inversión (numerales 1, 2, 3, 4, 6, 8 y 10) aplicable para cualquiera de los conceptos de apoyo.</p>	<p>Este concepto es excluyente para los beneficiarios del mismo concepto del Programa Sembrando Vida de la Secretaría del Bienestar o similares, para evitar que se dupliquen los apoyos</p> <p>Hasta \$2,500.00 (Dos mil quinientos pesos 00/100 M.N.) por hectárea, para personas físicas y hasta una hectárea. Asimismo, se podrán apoyar hasta 2 hectáreas, sin rebasar \$5,000.00 (cinco mil pesos 00/100 M.N.), siempre y cuando no se solicite apoyo para adquisición y establecimiento de plantas en este ejercicio fiscal.</p> <p>Para personas morales de pequeños productores legalmente constituidas, hasta 1,000 ha por año, sin rebasar \$2'500,000.00 (Dos millones quinientos mil pesos 00/100 M.N.) por proyecto. Asimismo, se podrán apoyar hasta 2,000 hectáreas, sin rebasar \$5'000,000.00 (cinco millones de pesos 00/100 M.N.), siempre y cuando no se solicite apoyo para adquisición y establecimiento de plantas en este ejercicio fiscal.</p>
<p>3. Promotoría social con capacitación, asistencia técnica y formación de sujetos de crédito con pequeños productores de café.</p>		<p>Hasta \$200,000.00 (Doscientos mil pesos 00/100 M.N.) de servicio técnico por un mínimo de 200 ha.</p> <p>Este monto incluye hasta el 18% para realizar la selección, acreditación, capacitación y evaluación de los asesores técnicos, así como, la operación de su gestión en general y principalmente en campo.</p> <p>Excluye a solicitantes que sean beneficiados por el mismo concepto en el Programa de Desarrollo Rural de la SADER.</p>
<p>4. Certificación que agregue valor a la cosecha de los pequeños productores.</p>		<p>El 70% de apoyo de hasta un costo de \$130.00/ha (Ciento treinta pesos 00/100 M.N.) de pago de servicios de inspección externa.</p> <p>Personas físicas, hasta una hectárea por año, sin rebasar \$91.00 (Noventa y un pesos 00/100 M.N.).</p> <p>Personas morales legalmente constituidas hasta 1,000 hectáreas por año, sin rebasar \$91,000.00 (Noventa y un mil pesos 00/100 M.N.) por proyecto.</p>

Artículo 22. Los criterios de selección son:

- A.** Verificar el cumplimiento de los requisitos generales y específicos del Sub Componente;
- B.** El proveedor elegido por los solicitantes deberá encontrarse dentro del portafolio de proveedores publicado en la página oficial de la SADER;
- C.** No podrán ser beneficiarios del Sub Componente aquellos que sean proveedores autorizados de planta o paquete tecnológico. Para el caso de las organizaciones que produzcan su propia planta, deberán acreditarse como proveedores autorizados y sus viveros deberán ser verificados por la SADER, a través de sus representaciones estatales o regionales;
- D.** Los solicitantes duplicados en diferentes organizaciones serán descartados de todas las solicitudes presentadas;
- E.** Los productores que hayan sido beneficiados por 3 años consecutivos con el concepto I. Adquisición y establecimiento de plantas producidas en viveros acreditados y con material genético certificado por la autoridad competente, no podrán ser sujetos de apoyo nuevamente para el mismo concepto;
- F.** Evaluar la solicitud o el proyecto conforme a la Cédula de Calificación para Priorizar Proyectos de Inversión del Sub Sustentabilidad y Bienestar para Pequeños Productores de Café (Anexo IX);
- G.** Emitir el Dictamen correspondiente conforme a la Cédula de Calificación para Priorizar Proyectos de Inversión del Sub Sustentabilidad y Bienestar para Pequeños Productores de Café (Anexo IX); **H.** Autorizar la solicitud conforme a la suficiencia presupuestal del Sub Componente.

Artículo 23. Anexos aplicables al Sub Componente:

Anexo I. Solicitud de Incentivo del Programa de Fomento a la Agricultura.

Anexo II Guion para la Elaboración de Proyectos de Inversión.

Anexo III Declaratoria en Materia de Seguridad Social.

Anexo IV. Listado de Productores de la persona moral solicitantes impresa y firma, además de archivo electrónico en formato Excel.

Anexo IX. Cédula de Calificación para Priorizar Proyectos de Inversión del Sub Componente Sustentabilidad y Bienestar para Pequeños Productores de Café.

Anexo XVI. Acta de Entrega Recepción y Uso adecuado del Apoyo Recibido.

Anexo XVII. Carta responsiva de elección de proveedor.

Sección II

Del Sub Componente Vinculación a Mercados

Artículo 24. La Unidad Responsable del presente Componente es la Dirección General de Productividad y Desarrollo Tecnológico.

Artículo 25. Además de acatar los requisitos generales de las presentes reglas, se deberá cumplir con los requisitos específicos, conforme a los conceptos y montos máximos de incentivo:

Concepto de incentivo	Requisitos específicos	Porcentajes y Montos Máximos
1. Capacitación	<p>I. Proyecto conforme al guion establecido en el Anexo II Guion para la elaboración de proyectos de inversión del Incentivo;</p> <p>II. Al menos 3 cotizaciones vigentes de los conceptos que se pretenden adquirir en el proyecto, en donde se señalen las características y precio de los conceptos solicitados, con emisión máximo de tres meses de antigüedad o en su caso se encuentre en tiempo a la vigencia establecida en la misma.</p>	<p>Hasta el 50% de la inversión total, sin rebasar \$500,000.00 (Quinientos mil pesos 00/100 M.N.) por persona moral y \$50,000.00 (Cincuenta mil pesos 00/100 por integrante.</p> <p>Hasta el 100% de la inversión total, sin rebasar \$30,000.00 (Treinta mil pesos 00/100 M.N.) por persona física.</p>
2. Generación de marca	<p>III. Permisos, licencias o concesiones que correspondan, para operar o construir la unidad de producción, conforme la Ley que le resulte aplicable.</p> <p>IV. Al menos 2 cartas de intención de compra, con las que demuestre la comercialización de al menos el 50% de la producción contemplada en el proyecto.</p>	<p>Hasta el 50% de la inversión total, sin rebasar \$1'000,000.00 (Un millón de pesos 00/100 M.N.) por persona moral y \$200,000.00 (Cien mil pesos 00/100 M.N.) por integrante.</p> <p>Hasta el 70% de la inversión total, sin rebasar \$200,000.00 (Doscientos mil pesos 00/100 M.N.) por persona física.</p>
3. Promoción comercial		<p>Hasta el 50% de la inversión total, sin rebasar \$300,000.00 (Trescientos mil pesos 00/100 M.N.) por persona física o moral.</p>

Artículo 26. Anexos aplicables al Incentivo.

Anexo I. Solicitud de Incentivo del Programa de Fomento a la Agricultura.

Anexo II. Guion para la Elaboración de Proyectos de Inversión, únicamente para el concepto 2. Para los conceptos 1 y 3, únicamente se deberá presentar ficha técnica conforme al Anexo XX o XXI, según corresponda.

Anexo III. Declaratoria en materia de Seguridad Social en el caso de estar en los supuestos establecidos en el artículo 8 fracción I, inciso g) de estas Reglas de Operación.

Anexo IV. Listado de Productores Integrantes de la Persona Moral Solicitante en formato Excel.

Anexo XV. Cédula de Calificación para Priorizar Proyectos de Inversión del Componente Vinculación a Mercados.

Anexo XX. Ficha técnica de valoración para Capacitación.

Anexo XXI. Ficha técnica de valoración para Promoción Comercial.

Artículo 27. Los criterios técnicos de selección son:

- I. Cumplir con los requisitos generales y específicos establecidos en el Programa, Componente e Incentivo.

Para el concepto de capacitación, únicamente se apoyará capacitación con Instituciones de enseñanza superior o Instituciones de investigación, por lo que se deberá presentar el programa de capacitación, y el documento que ampare la experiencia de la institución en materia de la capacitación solicitada.

- II. Para el concepto Generación de Marca, se deberá demostrar la actividad productiva con documentación (cédula fiscal, acta constitutiva, etc.);
- III. Para el concepto de promoción comercial, únicamente se cubrirá el costo del *stand*.
- IV. Evaluación bajo los siguientes parámetros:
 - a. Resultado conforme a la Cédula de Calificación para Priorizar Proyectos de Inversión (Anexo XV);
 - b. Resolución del Comité Técnico Dictaminador;
 - c. Existencia de suficiencia presupuestaria.

Capítulo III

Del Componente Investigación, Innovación y Desarrollo Tecnológico Agrícola

Artículo 28. Objetivo específico: Impulsar el desarrollo de bioproductos de las UERAS, mediante incentivos para su producción y desarrollo.

Artículo 29. Población objetivo: Las UERA de pequeños y medianos productores, sean personas físicas o morales legalmente constituidas interesadas en la elaboración y desarrollo de bioproductos.

Artículo 30. La Unidad Responsable del presente Componente es la Dirección General de Productividad y Desarrollo Tecnológico.

Artículo 31. Además de acatar los requisitos generales de las presentes reglas, se deberá cumplir con los requisitos específicos, conforme a los conceptos y montos máximos de incentivo:

Concepto de Incentivo	Modalidad	Requisitos Específicos	Porcentajes y Montos Máximos
de 1.Producción bioinsumos	Producción	I. Proyecto conforme al guion establecido en el Anexo II Guion para la elaboración de proyectos de inversión del Incentivo; II. Al menos 3 cotizaciones vigentes de los conceptos que se pretenden adquirir en el proyecto, en donde se señalen las características y precio de los conceptos solicitados, con emisión máximo	Hasta el 50% de la inversión total sin rebasar \$1'000,000.00 (Un millón de pesos 00/100 MN) y \$200,000.00 (Doscientos mil pesos 00/100 M.N.) por integrante. Hasta el 50% de la inversión total, sin rebasar \$200,000.00 (Trescientos mil pesos 00/100 M.N.) por persona física.
2.Estudios	Factibilidad		

	Proyecto ejecutivo	<p>de tres meses de antigüedad o en su caso se encuentre en tiempo a la vigencia establecida en la misma.</p> <p>III. Permisos, licencias o concesiones que correspondan, para operar o construir la unidad de producción, conforme la Ley que le resulte aplicable.</p> <p>IV. Al menos 2 cartas de intención de compra, con las que demuestre la comercialización de al menos el 50% de la producción contemplada en el proyecto.</p>	Hasta el 50% de la inversión total sin rebasar 100,000.00 (Cien mil pesos 00/100 M.N.) por estudio de persona física o moral.
--	--------------------	---	---

Artículo 32. Anexos aplicables al Incentivo.

Anexo I. Solicitud de Incentivo del Programa de Fomento a la Agricultura.

Anexo II. Guion para la Elaboración de Proyectos de Inversión. Únicamente para el concepto 1. Para los conceptos de factibilidad y certificación, únicamente deberán presentar ficha técnica, conforme al anexo XIX.

Anexo III. Declaratoria en materia de Seguridad Social en el caso de estar en los supuestos establecidos en el artículo 8 fracción I, inciso g) de estas Reglas de Operación.

Anexo IV. Listado de Productores Integrantes de la Persona Moral Solicitante en formato Excel.

Anexo XIX. Ficha técnica de valoración para Estudios de Factibilidad y para Certificación Nacional o Internacional.

Artículo 33 Los criterios técnicos de selección son:

- I. Cumplir con los requisitos generales y específicos establecidos en el Programa, Componente e Incentivo.
- II. Para el concepto de certificación, únicamente se apoyará el proceso de la certificación, no se cubrirá capacitación para dicho proceso. III. Evaluación bajo los siguientes parámetros:
 - a. Resultado conforme a la cédula de calificación de la solicitud del de Valor Agregado y Desarrollo de Bioproductos (Anexo XIV);
 - b. Resolución del Comité Técnico Dictaminador;
 - c. Existencia de suficiencia presupuestaria;

Capítulo IV**Del Componente de Mejoramiento Productivo de suelo y agua**

Artículo 34. Objetivo Específico: Contribuir al uso eficiente, conservación y mejoramiento de los recursos suelo y agua asociados a la agricultura, a través de incentivos relacionados con tecnologías y buenas prácticas agrícolas.

Los incentivos que integran el presente Componente son los siguientes:

1. Recuperación de suelos;
2. Sistemas de Riego Tecnificado;
3. Proyectos integrales de conservación y manejo de suelo y agua.

Artículo 35. Población Objetivo Específica: Las UERA de pequeños y medianos productores, sean personas físicas o personas morales legalmente constituidas, prioritariamente dedicadas a las actividades agrícolas primarias.

Artículo 36. La Unidad Responsable del presente Componente es la Dirección General de Fibras Naturales y Biocombustibles.

Sección I

Del Incentivo Recuperación de suelos

Artículo 37. Objetivo Específico: Mejorar las condiciones productivas del suelo mediante el uso de buenas prácticas agrícolas.

Artículo 38. Población Objetivo Específica: Las UERA de pequeños y medianos productores, sean personas físicas o personas morales legalmente constituidas, prioritariamente dedicadas a las actividades agrícolas primarias.

Artículo 39. Además de acatar los requisitos generales de las presentes reglas, se deberá cumplir con los requisitos específicos, conforme a los conceptos y montos máximos de incentivo:

Concepto de Incentivo	Requisitos Específicos	Porcentajes y Montos Máximos de Apoyo
1.1 Adquisición de bioinsumos agrícolas. (1)	<p>I. Registro Sanitario vigente expedido por la Comisión Federal de Protección Contra Riesgos Sanitarios (COFEPRIS).</p> <p>II. Presentar ficha técnica del concepto solicitado. (Anexo VII)</p> <p>III. Cotización desglosada vigente no mayor a tres meses de expedida con: nombre del beneficiario, ubicación del proyecto, cultivo, superficie, nombre de los productos, presentación comercial, dosis por hectárea, precio unitario y subtotal por producto;</p> <p>IV. V. Para más de 100 hectáreas (ha.), se deberá presentar análisis de suelo, que indique al menos el porcentaje de materia orgánica (M.O.), PH., salinidad y análisis microbiológico (hoja membretada, y con firma del responsable del análisis, fecha de muestreo, fecha de resultado, ubicación del predio, superficie, y deberá señalar los microorganismos predominantes)</p> <p>En caso de resultar beneficiario, deberá presentar factura emitida por el proveedor a favor del beneficiario por el monto total del proyecto. Para el cierre se deberá entregar acta de entrega-recepción de los productos adquiridos por parte del proveedor al beneficiario.</p>	<p>Hasta el 50% del costo de los bioinsumos agrícolas o hasta \$1,500.00 (mil quinientos pesos 00/100 M.N.) por hectárea sin rebasar 40 hectáreas por persona física y hasta 1,000 hectáreas por persona moral, sin rebasar las 40 hectáreas por integrante de la misma.</p>

1.2 Adquisición, establecimiento e incorporación de mejoradores del suelo y abonos verdes	<p>I. Presentar ficha técnica del concepto solicitado (Anexo VII)</p> <p>II. Cotización desglosada vigente no mayor a tres meses de expedida con: nombre del beneficiario, ubicación del proyecto, cultivo, superficie, nombre de los productos, presentación comercial, dosis por ha, precio unitario y subtotal por producto;</p> <p>III. Presentar análisis de suelo que indique al menos el porcentaje de Materia Orgánica (M.O.), PH, Salinidad y su interpretación con la dosis recomendada para su corrección, con una antigüedad no mayor de un año a la fecha de presentación de la solicitud, en hoja membretada, firma del responsable del análisis, fecha de muestreo y fecha de resultado (sólo mejoradores de suelo)</p> <p>IV. Emisión del paquete tecnológico por alguna Institución de investigación o Universidad con competencia en el tema (sólo abonos verdes)</p>	<p>Hasta el 50% del costo de los mejoradores del suelo o hasta \$4,000.00 (cuatro mil pesos 00/100 M.N.) por hectárea, sin rebasar 10 hectáreas por persona física y hasta 100 hectáreas por persona moral, sin rebasar las 10 hectáreas por integrante de la misma.</p> <p>Hasta el 50% del costo del paquete tecnológico o hasta \$2,000.00 (dos mil pesos 00/100 M.N.) por hectárea para abonos verdes, sin rebasar 10 hectáreas por persona física y hasta 100 hectáreas por persona moral.</p>
Concepto de Incentivo	Requisitos Específicos	Porcentajes y Montos Máximos de Apoyo
	<p>V. En caso de resultar beneficiario, deberá presentar factura emitida por el proveedor a favor del beneficiario por el monto total del proyecto. Para el cierre se deberá entregar acta de entrega-recepción de los productos adquiridos por parte del proveedor al beneficiario.</p>	
1.3. Nivelación de Terrenos Agrícolas	<p>I. Proyecto conforme al Guion para la Elaboración de Proyectos de Inversión del Incentivo (Anexo II)</p> <p>II. Presentar ficha técnica del concepto solicitado. (Anexo VII)</p> <p>III. Cotización desglosada vigente no mayor a tres meses de expedidas con: nombre del beneficiario, ubicación del proyecto, cultivo, superficie, precio unitario por concepto y ha. y subtotal;</p>	<p>Hasta el 50% del costo del proyecto sin rebasar \$7,500.00 (siete mil quinientos pesos 00/100 M.N.) por hectárea.</p> <p>Personas físicas: hasta 25 hectáreas.</p> <p>Personas morales: hasta 50 hectáreas, sin rebasar las 25 hectáreas por integrante de la misma.</p>

1.4 Drenaje en terrenos agrícolas	<p>I. Guion para la Elaboración de Proyectos de Inversión del Incentivo (Anexo II);</p> <p>II. Presentar ficha técnica del concepto solicitado. (Anexo VII)</p> <p>III. Cotización desglosada vigente no mayor a tres meses de expedidas con: nombre del beneficiario, ubicación del proyecto, cultivo, superficie, precio unitario por concepto y ha. y subtotal;</p>	<p>Hasta el 50% del costo del proyecto sin rebasar \$15,000.00 (quince mil pesos 00/100 M.N.) por hectárea.</p> <p>Personas físicas: hasta 25 hectáreas.</p> <p>Personas morales: hasta 50 hectáreas, sin rebasar 25 hectáreas por integrante de la misma.</p>
-----------------------------------	--	--

/1 En el concepto de incentivo 1.1 Adquisición de bioinsumos agrícolas, el proveedor debe estar registrado en el padrón de proveedores que difunda la Unidad Responsable;

Artículo 40. Anexos Aplicables al Incentivo Recuperación de Suelos:

Anexo I. Solicitud de Incentivo del Programa de Fomento a la Agricultura;

Anexo II. Guion para la Elaboración de Proyectos de Inversión del Incentivo 1.3 y 1.4. No se deberán desarrollar los numerales 11, 13, 16, 18, 19, 20, 22, 23, 24, 25, 26, 27, 28, 30, 31, 36, 38, 47, 48, 49 y 51

Anexo III. Declaratoria en materia de Seguridad Social en el caso de estar en los supuestos establecidos en el artículo 8 fracción I, inciso g) de estas Reglas de Operación;

Anexo IV. Listado de Productores Integrantes de la Persona Moral Solicitante, en formato Excel;

Anexo VII. Ficha Técnica del Incentivo;

Anexo X. Cédula de calificación de las solicitudes del Componente Mejoramiento productivo de suelo y agua.

Sección II

Del Incentivo Sistemas de Riego Tecnificado

Artículo 41. Objetivo Específico. Contribuir al uso eficiente y aprovechamiento del agua asociado a la agricultura, a partir de incentivos para la adopción de sistemas de riego tecnificado.

Artículo 42. Población Objetivo: Las UERA de pequeños y medianos productores, sean personas físicas y personas morales legalmente constituidas, que deseen realizar un manejo integral del agua disponible para uso agrícola en la superficie a tecnificar.

Artículo 43. Además de acatar los requisitos generales de las presentes reglas, se deberá cumplir con los requisitos específicos, conforme a los conceptos y montos máximos de incentivo:

Concepto de Incentivo	Requisitos específicos	Porcentajes y Montos Máximos de Apoyo
-----------------------	------------------------	---------------------------------------

2. Sistemas de Riego por aspersión (1), por micro aspersión y goteo.	<p>I. Cotización vigente no mayor a tres meses de expedida;</p> <p>II. Contar con medidor de consumo de agua o en su defecto considerar su instalación dentro del proyecto;</p> <p>III. Documento vigente debidamente expedido por CONAGUA, que acredite la concesión el volumen de agua a utilizar en el proyecto, conforme al artículo 8, numeral III, inciso H)</p> <p>IV. Guion Específico para la Elaboración de Proyectos de Sistemas de Riego Tecnificado (Anexo XI);</p>	<p>Hasta el 50% del costo de total del proyecto o 20,000 (Veinte mil pesos 00/100 M.N.) por hectárea.</p> <p>Persona física: 10 hectáreas.</p> <p>Persona moral: hasta 25 hectáreas, sin rebasar 10 hectáreas por integrante de la misma.</p>
--	--	---

/1 Pivote central, avance frontal, side roll, aspersión fija, aspersión portátil, cañón y cañón viajero, entre otros. No se incentivarán multicompuertas.

Artículo 44. Anexos aplicables al Componente

Anexo I. Solicitud de Incentivo del Programa de Fomento a la Agricultura.

Anexo III. Declaratoria en materia de Seguridad Social en el caso de estar en los supuestos establecidos en el artículo 8 fracción I, inciso g) de estas Reglas de Operación

Anexo IV. Listado de Productores Integrantes de la Persona Moral Solicitante.

Anexo XI. Guion Específico para la Elaboración de Proyectos de Inversión de Sistemas de Riego Tecnificado.

Anexo X. Cédula de Calificación para Priorizar Proyectos de Inversión, del Componente Mejoramiento productivo de suelo y agua.

Sección III

Del Incentivo Proyectos Integrales de conservación y manejo de suelo y agua

Artículo 45. Objetivo Específico: Apoyar la conservación y mejorar de manera integral las condiciones productivas del suelo y agua a partir del uso de técnicas y métodos de bajo impacto ambiental que permitan su aprovechamiento sustentable.

Artículo 46. Población Objetivo Específica: Las UERA de pequeños y medianos productores, sean personas físicas o morales legalmente constituidas, en zonas de temporal, prioritariamente en el sur sureste del país.

Artículo 47. Además de acatar los requisitos generales de las presentes reglas, se deberá cumplir con los requisitos específicos, conforme a los conceptos y montos máximos de incentivo:

Concepto de Incentivo	Requisitos Específicos	Porcentajes y Montos Máximos de Apoyo
-----------------------	------------------------	---------------------------------------

<p>3. Proyectos integrales de conservación y manejo de suelo y agua(1)</p>	<p>I. Proyecto conforme al guion establecido en el Anexo II Guion para la elaboración de proyectos de inversión;</p> <p>II. Cotización desglosada vigente no mayor a tres meses con: nombre del beneficiario, ubicación del proyecto, cultivo, superficie(ha.), precio unitario y subtotal ;</p> <p>III. En su caso, permiso de construcción de obra en cauces y zonas federales a cargo de la CONAGUA;</p> <p>IV. En su caso, validación de especies y/o variedades de plantaciones a establecer, incluyendo plan de manejo por una institución competente en la materia.</p>	<p>Hasta 50% del costo del proyecto, y hasta un máximo de \$375,000.00 (trescientos setenta y cinco mil pesos 00/100 M.N.), para personas físicas.</p> <p>Para personas morales hasta \$3'000.000.00 (tres millones de pesos 00/100 M.N.), sin rebasar \$375,000.00 (trescientos setenta y cinco mil pesos 00/100 M.N.) por beneficiario/a final.</p>
--	--	---

1/ infraestructura para captación, manejo y almacenamiento de agua de lluvia; adquisición y establecimiento de plantaciones como barreras vivas para retención de suelos; construcción de terrazas; entre otras.

Artículo 48. Anexos aplicables al Incentivo.

Anexo I. Solicitud de Incentivo del Programa de Fomento a la Agricultura.

Anexo II. Guion para la elaboración de proyectos de inversión del Incentivo. No se deberán desarrollar los numerales: 11,12,13,18,19,20,23,24,25,26,27,28,30,31,38,40,45,46,47 y 49.

Anexo III. Declaratoria en materia de Seguridad Social en el caso de estar en los supuestos establecidos en el artículo 8 fracción I, inciso g) de estas Reglas de Operación.

Anexo IV. Listado de Productores Integrantes de la Persona Moral Solicitante.

Anexo X. Cédula de calificación de las solicitudes del Componente Mejoramiento productivo de suelo y agua

Artículo 49. Los criterios técnicos de selección son:

- I. Cumplir con los requisitos generales y específicos establecidos en el Programa, Componente e Incentivo
- II. Para los conceptos de incentivo 1.1 Adquisición de bioinsumos agrícolas y 1.2 Adquisición, establecimiento e incorporación de mejoradores de suelo y abonos verdes, los incentivos se otorgarán por un máximo de 3 años, considerando el tiempo en que operó el concepto Adquisición de bioinsumos agrícolas para optimización de costos de producción del incentivo Recuperación de Suelos, con degradación agroquímica, principalmente pérdida de fertilidad;
- III. Para el caso del concepto de incentivo 1.1 Adquisición bioinsumos agrícolas, se dará prioridad a las solicitudes que presenten el análisis de suelo del año anterior inmediato, misma que se establecerá en la Mecánica Operativa/ Cédula de Calificación.
- IV. Para los conceptos de incentivo 1.3 Nivelación de Terrenos Agrícolas, 1.4 Drenaje en terrenos Agrícolas y 2. Sistemas de Riego por aspersión, por micro aspersión y goteo, los incentivos se otorgarán siempre y cuando no hayan recibido apoyos en los dos años anteriores en cualquiera de los programas que opera la Secretaría, incluyendo etapas de obras complementarias.
- V. Para el concepto de incentivo de 2. Sistemas de Riego por aspersión, por micro aspersión y goteo, serán para adquirir e instalar equipos nuevos, no usados;
- VI. Para el Incentivo Proyectos Integrales de Conservación y Mejoramiento de Suelo y Agua, se otorgarán siempre y cuando no hayan recibido apoyos en los dos años anteriores en cualquiera de los programas que opera la Secretaría, incluyendo etapas de obras complementarias, así como otros programas que hayan apoyado el mismo concepto VII. Evaluación bajo los siguientes parámetros:

- a. Resultado conforme a la cédula de calificación de la solicitud del Incentivo Recuperación de suelos (Anexo X);
- b. Resolución del Comité Técnico Dictaminador;
- c. Existencia de suficiencia presupuestaria

Capítulo V

Componente de Energías Renovables

Artículo 50. Objetivo específico: Apoyar la utilización de energías renovables que contribuyan a mitigar el impacto al medio ambiente, mediante incentivos para la adquisición de sistemas de producción de energías fotovoltaicas y semilleros de generación de biomasa.

Artículo 51. Población Objetivo Específica: Las UERA con necesidades de energía para su proceso productivo agrícola o potencial de generación en los mismos, sean personas físicas o morales legalmente constituidas.

Artículo 52. Además de acatar los requisitos generales de las presentes reglas, se deberá cumplir con los requisitos específicos, conforme a los conceptos y montos máximos de incentivo:

Concepto de Incentivo	Requisitos Específicos	Porcentajes y Montos Máximos de Apoyo
1. Establecimiento o mantenimiento de semilleros y/o cultivos comerciales para la producción de biomasa para bioenergéticos.	<ol style="list-style-type: none"> I. Ficha técnica descriptiva: Establecimiento o mantenimiento de semilleros y/o cultivos comerciales para la producción de biomasa para bioenergéticos. II. Paquete tecnológico validado por alguna institución de investigación o universidad con competencia en el tema. III. Cotización desglosada vigente no mayor a tres meses con nombre del solicitante, ubicación del proyecto, cultivo, superficie (ha), precios unitarios y subtotal. IV. En caso de que el monto de incentivo solicitado sea mayor a \$500,000.00 (quinientos mil pesos 00/100 M.N.) presentar proyecto conforme al guion establecido en el Anexo II Guion para la elaboración de proyectos de inversión. 	<p>Hasta 30% del costo del paquete tecnológico, y hasta un máximo de \$375,000.00 (trescientos setenta y cinco mil pesos 00/100 M.N.) para personas físicas, y hasta \$5'000.000.00 (cinco millones de pesos 00/100 M.N.), para personas morales, sin rebasar \$750,000.00 (setecientos cincuenta mil pesos 00/100 M.N.) por socio.</p> <p>Lo anterior sin rebasar \$10,000.00 (diez mil pesos 00/100 M.N.) por hectárea para nopal y caña para producción de etanol, \$7,000.00 (siete mil pesos 00/100 M.N.) para <i>Jatropha curcas</i>, y \$4,000.00 (cuatro mil pesos 00/100 M.N.) por hectárea para sorgo dulce, higuierilla y remolacha.</p>
Concepto de Incentivo	Requisitos Específicos	Porcentajes y Montos Máximos de Apoyo

<p>1. Sistemas térmicos solares.</p>	<p>I. Ficha técnica descriptiva de acuerdo al Concepto de Incentivo solicitado (Anexo XXIII Sistemas térmicos solares, Anexo XXIV Sistemas fotovoltaicos interconectados y Anexo XXV Sistemas fotovoltaicos autónomos).</p>	<p>Hasta 50% del costo del sistema sin rebasar \$400,000.00 (cuatrocientos mil pesos 00/100 M.N.) para personas físicas, y \$600,000.00 (seiscientos mil pesos 00/100 M.N.) para personas morales.</p>
<p>2. Sistemas fotovoltaicos interconectados</p>	<p>II. Tres cotizaciones de empresas que estén certificadas o en proceso de certificación ante la Asociación Nacional de Normalización y Certificación A.C. (ANCE), expedida en un plazo no mayor a 30 días previos al ingreso de la solicitud. En caso de dictaminarse positiva la solicitud, el otorgamiento de incentivo se determinará con base en la cotización de menor monto que cumpla con las especificaciones técnicas, sin que exista obligación por parte del productor para contratar a la empresa que efectuó la cotización de menor monto.</p>	<p>Hasta 50% del costo del sistema sin rebasar \$800,000.00 (ochocientos mil pesos 00/100 M.N.) para personas físicas, y \$1'200,000.00 (un millón doscientos mil pesos 00/100 M.N.) para personas morales.</p>
<p>3. Sistemas fotovoltaicos autónomos</p>	<p>III. Para el caso de solicitudes cuyo proyecto considere el aprovechamiento de aguas nacionales presentar documento vigente debidamente expedido por la CONAGUA, que acredite la concesión del volumen de agua a utilizar, conforme al artículo 8, numeral III letra H.</p> <p>IV. En caso de que el monto de incentivo solicitado sea mayor a \$500,000.00 (quinientos mil pesos 00/100 M.N.) presentar proyecto conforme al guion establecido en el Anexo II Guion para la elaboración de proyectos de inversión.</p>	<p>Hasta 50% del costo del sistema sin rebasar \$120,000.00 (ciento veinte mil pesos 00/100 M.N.) para personas físicas.</p>
<p>4. Otros proyectos de energías renovables (fotovoltaico, biomasa, gasificación, eólica, geotérmica y/o minihidráulica).</p>	<p>I. Proyecto conforme al guion establecido en el Anexo II Guion para la elaboración de proyectos de inversión.</p> <p>II. Para proyectos relacionados con energía térmica solar y fotovoltaica tres cotizaciones de empresas que estén certificadas o en proceso de certificación ante la Asociación</p>	<p>Hasta 50% del costo del proyecto, y hasta un máximo de \$3'000,000.00 (tres millones de pesos 00/100 M.N.) para personas morales, sin rebasar \$750,000.00 (setecientos cincuenta mil pesos 00/100 M.N.) por socio.</p>

Concepto de Incentivo	Requisitos Específicos	Porcentajes y Montos Máximos de Apoyo
	<p>Nacional de Normalización y Certificación A.C. (ANCE), expedida en un plazo no mayor a 30 días previos al ingreso de la solicitud. En caso de dictaminarse positiva la solicitud, el otorgamiento de incentivo se determinará con base en la cotización de menor monto que cumpla con las especificaciones técnicas, sin que exista obligación por parte del productor para contratar a la empresa que efectuó la cotización de menor monto.</p> <p>III. Para el caso de solicitudes cuyo proyecto considere el aprovechamiento de aguas nacionales presentar documento vigente debidamente expedido por la CONAGUA, que acredite la concesión del volumen de agua a utilizar, conforme al artículo 8, numeral III letra H.</p> <p>IV. Para proyectos que consideren la generación de energía eléctrica, en proyectos de capacidad instalada mayor a 0.5 MW se deberá contar con permiso de generación, asimismo en proyectos con capacidad mayor a 3.0 MW se deberá presentar resolución de autorización a la manifestación de impacto ambiental.</p>	

En el concepto de sistemas fotovoltaicos autónomos el porcentaje máximo de incentivo podrá ser hasta del 75 por ciento cuando se trate de productoras (mujeres) y del 70 por ciento de la inversión total cuando se trate de productores ubicados en localidades de muy alta marginación conforme a la clasificación realizada por el Consejo Nacional de Población (CONAPO).

Artículo 53. Los criterios de selección del Componente son:

- I. Cumplir con los requisitos generales y específicos establecidos en el Programa, Componente e Incentivo;
- II. No hayan recibido o estén recibiendo apoyos para el mismo concepto de algún programa que opera la Secretaría, que implique duplicidad de incentivos, estímulos o subsidios salvo que se trate de proyectos por etapas;
- III. Evaluación bajo los siguientes parámetros:
 - a. Resultado conforme a la cédula de calificación de solicitudes del Componente Manejo Integral de Suelo y Agua y del Componente Energías Renovables (Anexo X);

b. Resolución del Comité Técnico Dictaminador;

IV. Existencia de suficiencia presupuestaria

Artículo 54. Anexos aplicables al Componente.

Anexo I. Solicitud de Incentivo del Programa de Fomento a la Agricultura.

Anexo II. Guion para la elaboración de proyectos de inversión del Incentivo. No se deberán desarrollar los numerales: 10,11,12,13,14,16,18,19,20, 24,30,31,38,40,45,46, y 49.

Anexo III. Declaratoria en materia de Seguridad Social en el caso de estar en los supuestos establecidos en el artículo 8 fracción I, inciso g) de estas Reglas de Operación.

Anexo IV. Listado de Productores Integrantes de la Persona Moral Solicitante.

Anexo XXVI. Cédula de calificación del Componente Energías Renovables.

Anexo XXII. Ficha técnica descriptiva para el concepto de apoyo Establecimiento o mantenimiento de semilleros y/o cultivos comerciales para la producción de biomasa para bioenergéticos.

Anexo XXIII. Ficha técnica descriptiva: Sistemas térmicos solares.

Anexo XXIV. Ficha técnica descriptiva: Sistemas fotovoltaicos interconectados.

Anexo XXV. Ficha técnica descriptiva: Sistemas fotovoltaicos autónomos

Capítulo VI

Componente Acceso al Financiamiento

Artículo 55. Objetivo Específico. Incentivar actividades vinculadas al sector agroalimentario y rural en su conjunto, que requieran acceso a crédito mediante acciones que mejoren las condiciones y faciliten la reincorporación de los productores a sus actividades ante la ocurrencia de desastres.

Artículo 56. Población objetivo: Las UERA de productores agrícolas, pecuario, acuícolas y pesqueros

Artículo 57. La Unidad Responsable del presente Componente será la que para este efecto designe el Titular de la SADER, de acuerdo a las facultades establecidas en el Reglamento Interior de esta Secretaría. **Sección I**

Del Subcomponente Acceso al Financiamiento

Artículo 58. Objetivo específico. Fomentar el uso de instrumentos de administración de riesgos financieros de las UERA mediante incentivos para el servicio de garantías y reducción del costo de financiamiento.

Artículo 59. Población objetivo: Las UERA de productores agrícolas, pecuario, acuícolas y pesqueros.

Artículo 60. Características y concepto de incentivo:

Conceptos de incentivo	Descripción
1. Servicio de Garantía:	Este incentivo otorga respaldo financiero, ante los Intermediarios Financieros, a las personas físicas o morales que requieran acceder a créditos para impulsar su actividad vinculada al sector agroalimentario y rural en su conjunto.
2. Reducción del Costo de Financiamiento	Este incentivo está orientado a beneficiar a personas físicas o morales, a través de la reducción del costo financiero de los créditos contratados ante Intermediarios Financieros o Instancias Ejecutoras

Artículo 61. Criterios de selección: I.

Servicio de Garantía:

- a. Para el caso del acreditado: contar con un crédito autorizado por un Intermediario Financiero o Instancia Ejecutora que, en operaciones directas, haya suscrito el correspondiente instrumento de aceptación de términos a cualquiera de los fondos aplicables a este Servicio de Garantía;

- b. Para el caso del Intermediario Financiero: contar con un convenio de adhesión o instrumento de aceptación de los términos de incentivo a cualquiera de los fondos aplicables a este Servicio de Garantía, que al efecto suscriban la propia Instancia Ejecutora y el Intermediario Financiero;

Cumplir con los requisitos del proceso de evaluación crediticia del Intermediario Financiero o la Instancia Ejecutora.

II. Reducción del Costo de Financiamiento:

Para el caso del acreditado:

- a. Contar con un crédito contratado con un Intermediario Financiero o Instancia Ejecutora de acuerdo a la normatividad vigente;
- b. Cumplir con los requisitos del proceso de evaluación crediticia del Intermediario Financiero o la Instancia Ejecutora.

Para el caso del Intermediario Financiero:

- a. En su caso, contratar el Servicio de Garantía correspondiente.

Para ambos conceptos de incentivo, las Instancias Ejecutoras serán quienes determinen la aplicación de los mismos en apego a lo establecido en los Criterios Técnicos de Operación emitidos por la "UR", los cuales se publicarán en la página oficial de Internet de la Secretaría y de las Instancias Ejecutoras **Artículo 62. Instancias que participan en la operación del Componente:**

Unidad Responsable: Será la que designe el Titular de la SADER, de acuerdo a las facultades establecidas en el Reglamento Interior de esta Secretaría. Instancias Ejecutoras: Financiera Nacional de Desarrollo Agropecuario, Rural, Forestal y Pesquero (FND) y Fideicomisos Instituidos en Relación con la Agricultura (FIRA)

Las atribuciones y responsabilidades de las Instancias Ejecutoras quedarán formalizadas en el instrumento jurídico que al efecto, y en su caso, suscriban con la Secretaría.

Servicio de Garantía

Concepto	Montos Máximos
Servicio de Garantía de acuerdo al producto o servicio financiero y otros relacionados con el pago del crédito que se contrate, ya sea con un Intermediario Financiero o con las propias Instancias Ejecutoras	El porcentaje de incentivo será de hasta el 100% del saldo insoluto del crédito, o de los servicios relacionados con el mismo.

Por lo que corresponde a este incentivo, se precisa lo siguiente:

- a. Temporalidad de los incentivos: Este incentivo se otorgará hasta por el plazo total del portafolio y las operaciones que sean respaldadas por dicho servicio;
- b. Permanencia de recursos en el patrimonio de los fondos: Los recursos derivados de cancelaciones, recuperaciones o desinversiones, o los no utilizados, así como los productos financieros que se generen y otras disponibilidades, permanecerán en los fondos de garantía para operaciones futuras.

Reducción del Costo de Financiamiento.

Concepto	Monto Máximo
----------	--------------

Reducción del costo de financiamiento de acuerdo a las prioridades y directrices definidas por la "UR".	El máximo del incentivo será hasta de cuatro puntos porcentuales en la reducción del costo de financiamiento. Esta reducción se otorgará a partir de la tasa de interés autorizada en el crédito contratado.
Reducción del costo de financiamiento de acuerdo al producto financiero del Servicio de Garantía conforme a las prioridades y directrices definidas por la "UR".	El porcentaje máximo del incentivo será hasta del 50% del costo total de la prima del Servicio de Garantía que ofrezca la Instancia Ejecutora.

- a. Temporalidad de los incentivos: Este incentivo se otorgará hasta por el plazo total de los créditos que sean autorizados al amparo del mismo y que cumplan con lo establecido en los Criterios Técnicos de Operación que para tal efecto emita la "UR";
- b. Permanencia de recursos: Los recursos derivados de cancelaciones, recuperaciones o los no utilizados, así como los productos financieros que se generen y otras disponibilidades, permanecerán en las cuentas que para tal efecto se creen, para atender operaciones futuras.

Artículo 63. Mecánica operativa:

La "UR" emitirá Criterios Técnicos de Operación, los cuales serán publicados en la página oficial de Internet de la Secretaría y de las Instancias Ejecutoras. En dichos criterios, quedará establecida la correspondiente mecánica.

Sección II

Del Subcomponente Atención a Siniestros Agropecuarios

Artículo 64. Objetivo específico: Facilitar la reincorporación a las actividades productivas de los productores ante desastres naturales, mediante apoyos y fomento de la cultura del aseguramiento.

Artículo 65. Población objetivo: Las UERA de productores de bajos ingresos sin acceso al seguro y productores agrícolas, pecuarios, pesqueros y acuícolas con acceso al seguro.

Artículo 66. La Unidad Responsable del presente Componente es la Dirección General de Atención al Cambio Climático en el Sector Agropecuario en la estructura de la SADER

Los incentivos están destinados a atender productores afectados por fenómenos hidrometeorológicos: sequía, helada, granizada, nevada, lluvia torrencial, inundación significativa, tornado, ciclón; y fenómenos geológicos: terremoto, erupción volcánica, maremoto y movimiento de ladera. Asimismo, se podrá considerar cualquier otra condición climatológica atípica e impredecible que provoque afectaciones en la actividad agrícola, pecuaria, pesquera o acuícola.

Dichos apoyos están dirigidos a productores de bajos ingresos sin acceso al seguro y productores agrícolas, pecuarios, pesqueros y acuícolas con acceso al seguro; lo cual será en razón de los siguientes conceptos y montos máximos:

Conceptos de incentivo	Descripción
1. Seguro agrícola, pecuario, acuícola o pesquero catastrófico	Mediante el cual se apoya en coparticipación con los Gobiernos Estatales, la adquisición de esquemas de aseguramiento para las actividades agrícola, pecuaria, acuícola o pesquera de productores de bajos ingresos sin acceso al seguro en caso de ocurrir desastres naturales. Para este concepto, no se aceptará la aplicación de coaseguros o deducibles a los productores, el pago de bonos de baja siniestralidad o el pago de comisiones en su contratación. Asimismo, la coparticipación de recursos es de hasta 80% aportación Gobierno Federal - al menos 20% aportación Gobierno Estatal.

2. Apoyos directos	Complementan la atención a productores de bajos ingresos sin acceso al seguro en caso de ocurrir desastres naturales en regiones o sectores no asegurados, o bien cuando los daños rebasan lo asegurado. Para este concepto, la coparticipación de recursos es: 60% aportación Gobierno Federal y 40% aportación Gobierno Estatal.
3. Atención a productores agrícolas, pecuarios, pesqueros y acuícolas con acceso al seguro.	Se tienen seis conceptos que se refieren al apoyo a productores con acceso al aseguramiento para complementar el pago de la prima del seguro, derivada de la contratación de esquemas de protección ante la posible ocurrencia de desastres naturales en los sectores agrícola, pecuario, pesquero y acuícola, a través de fondos de aseguramiento y empresas aseguradoras. Los apoyos se otorgarán independiente a los que pudieran existir por parte de la Secretaría de Hacienda y Crédito Público con la finalidad de apoyar a los productores para la contratación de esquemas de protección por riesgos que enfrente la unidad productiva integral o parte de ella que consideren al menos los desastres naturales, según los criterios señalados por la SADER para la operación de este incentivo; entendiéndose como unidad productiva integral las actividades agrícola, pecuaria, pesquero, acuícola y el propio productor.

Artículo 67. Fomento a la cultura del aseguramiento y fortalecimiento institucional. La Secretaría podrá disponer de hasta 1.5 % del presupuesto asignado al Componente para diseñar e implementar las siguientes acciones:

- a. Capacitación en materia de inducción y desarrollo de la cultura de la prevención de riesgos y fortalecimiento del aseguramiento en el sector agropecuario, pesquero y acuícola;
- b. El desarrollo de investigación en materia de protección contra riesgos catastróficos;
- c. La difusión de los alcances y resultados en materia de operación de esquemas de aseguramiento catastrófico;
- d. Fortalecer el proceso de gestión y validación de las gestiones que realicen los Gobiernos de las Entidades para contratar el Seguro Agropecuario Catastrófico, así como los productores agropecuarios con acceso al seguro que deseen adquirir coberturas de protección;
- e. Fortalecer el proceso de pago a productores.
- f. En coordinación con instituciones académicas o de investigación se podrán realizar, entre otras, acciones de mejora, actividades de investigación y estudios sobre las prácticas y uso de tecnología para medir y reducir los efectos de los desastres naturales así como el uso de energías sustentables y renovables para mejorar la adaptabilidad de las actividades productivas al cambio climático.
- g. Por otra parte, en coordinación con el Sistema de Protección Civil, se podrán realizar actividades como difusión de información, atlas de riesgo, talleres, seminarios, etc., con relación a las acciones a realizar ante la ocurrencia de desastres naturales que afecten las actividades productivas agropecuarias, acuícolas y pesqueras del medio rural.

Artículo 68. Criterios de selección:

Productores de bajos ingresos sin acceso al seguro.

Productores de bajos ingresos que cumplan con los criterios técnicos de selección, que no cuenten con algún tipo de aseguramiento público o privado, que se vean afectados por desastres naturales relevantes para la actividad agrícola, pecuaria, pesquera y acuícola, cuya ocurrencia será dictaminada por la Secretaría de Desarrollo Agropecuario o equivalente en la Entidad Federativa y la Representación en las entidades federativas de la Secretaría.

Se considerarán como productores de bajos ingresos, independientemente del concepto de apoyo que se solicite, aquellos que cumplan con los siguientes criterios: **I. Productores agrícolas.**

- a. Con cultivos anuales con 20 hectáreas o menos de temporal o riego.
- b. Con plantaciones de frutales perennes, café o nopal con 10 hectáreas o menos de temporal o riego.

- II. Productores pecuarios, con un hato ganadero de 60 unidades animal o menos de ganado mayor (bovino) o su equivalente en ganado menor, conforme a lo siguiente: 1 unidad animal de ganado mayor = 1 equino; 5 ovinos; 6 caprinos; 4 porcinos; 100 aves; o 5 colmenas. Para cualquier otra especie animal no señalada anteriormente y para la cual se soliciten apoyos del Componente, se deberá consultar la Tabla de equivalencias de ganado mayor y menor publicada en el Diario Oficial de la Federación del 2 de mayo del 2000.
- III. Productores pesqueros en aguas continentales y ribereños en aguas marinas con embarcaciones menores a 10.5 m de eslora que estén inscritos en el Registro Nacional de Pesca y Acuacultura, cuenten con permiso o concesión de pesca vigente, matriculados por la Secretaría de Comunicaciones y Transportes.
- IV. Productores acuícolas que se encuentren en el Registro Nacional de Pesca y Acuacultura y cuenten con concesión o permiso de operación vigente: de camarón con dos hectáreas o menos en sistema extensivo y semi-intensivo; de peces en estanques con 550 m² en sistema extensivo y semiintensivo; de peces en jaula con cinco jaulas o menos y de moluscos con 20 canastas, sartas o costales o menos. La unidad de medida para efecto de los montos de apoyo será: para camarón por hectárea; para peces por m² o jaula y para moluscos por canasta, sarta o costal.

Productores agrícolas, pecuarios, pesqueros y acuícolas con acceso al seguro.

Productores agropecuarios, pesqueros y acuícolas, personas físicas o morales que, sin distinción de género ni discriminación alguna, cumplan con los requisitos de elegibilidad y contraten en la entidad federativa o municipio, con empresas aseguradoras o fondos de aseguramiento, la protección sobre los riesgos a los que está expuesta su unidad productiva y que consideren al menos los desastres naturales.

Productores en las 32 entidades federativas del país según el sector: I.

Productores agrícolas con 20 hectáreas o menos.

- II. Productores pecuarios que deseen adquirir protección para pastos en agostaderos, para floración en zonas de cobertura, por muerte de ganado y colmenas, así como por daños en infraestructura productiva pecuaria ante la presencia de desastres naturales, que se encuentren inscritos en el Padrón Ganadero Nacional.
- III. Productores acuícolas que deseen proteger la producción de biomasa en sus unidades de producción ante la presencia de desastres naturales, que se encuentren inscritos en el Registro Nacional de Pesca y Acuacultura y cuenten con concesión o permiso de operación vigente.
- IV. Productores pesqueros en aguas continentales y aguas marinas con embarcaciones de 26 m de eslora o menos con motor dentro o fuera de borda y equipos o artes de pesca que estén inscritos en el Registro Nacional de Pesca y Acuacultura, cuenten con permiso o concesión de pesca vigente, matriculados por la Secretaría de Comunicaciones y Transportes.
- V. Mujeres cuyas unidades productivas se encuentren ubicadas en localidades de alta y muy alta marginación prioritariamente de los Estados de Campeche, Chiapas, Guerrero, Oaxaca, Puebla, Quintana Roo Tabasco, Veracruz y Yucatán.
- VI. Para acceder al Seguro a la Unidad Productiva Integral, los productores deberán haber sido beneficiarios del Componente para la contratación de al menos alguna de las coberturas de aseguramiento a sus actividades productivas.

Artículo 69. Instancias que participan en la operación del Componente:

Unidad Responsable: Dirección General de Atención al Cambio Climático en el Sector Agropecuario en la estructura de la SADER vigente al 01 de enero de 2019; Dirección General de Gestión Integral de Riesgos y Cambio Climático en la nueva estructura de la Secretaría.

Instancia Ejecutora: aquella que defina la Unidad Responsable en los Criterios Operativos que emita.

Artículo 70. Apoyos aplicables:

A. Productores de bajos ingresos.

Los montos máximos de apoyo a productores de bajos ingresos que entregarán los Gobiernos Estatales tanto en indemnizaciones del Seguro Agrícola, Pecuario, Acuícola y Pesquero Catastrófico (SAC), como en Apoyos Directos (AD), son los siguientes:

Concepto	Cantidad máxima de apoyo	Monto máximo
Cultivos anuales de temporal.	Hasta 20 hectáreas/productor.	\$1,500.00 (mil quinientos pesos 00/100 M.N.) por hectárea.
Cultivos anuales de riego, frutales, café y nopal.	Hasta 20 hectáreas/productor para cultivos anuales. Hasta 10 hectáreas /productor para frutales, café y nopal.	\$2,500.00 (dos mil quinientos pesos 00/100 M.N.) por hectárea.
Actividad pecuaria.	Para suplemento alimenticio, hasta 60 Unidad Animal.	\$600.00 (seiscientos pesos 00/100 M.N.) por Unidad Animal.
	En caso de muerte de ganado, hasta 5 Unidad Animal por productor afectado.	\$1,500.00 (mil quinientos pesos 00/100 M.N.) por Unidad Animal.
Actividad pesquera.	Una embarcación/productor.	\$10,000.00 (diez mil pesos 00/100 M.N.) por embarcación.
Actividad acuícola	Hasta 2 hectáreas/productor de camarón para sistema extensivo o semi intensivo.	\$4,000.00 (cuatro mil pesos 00/100 M.N.) por hectárea para sistema extensivo; \$6,000.00 (seis mil pesos 00/100 M.N.) por hectárea para semi intensivo.
	Hasta 550 m ² /productor para peces en estanques en sistemas extensivo y semi intensivo.	\$8.00 (ocho pesos 00/100 M.N.) por m ² para sistema extensivo; \$18.00 (dieciocho pesos 00/100 M.N.) por m ² para sistema semi intensivo.
	Hasta 5 jaulas/productor para peces	\$1,000.00 (un mil pesos 00/100 M.N.) por jaula.
	Hasta 20 canastas, sartas o costales/productor (a) para cultivo de moluscos.	\$100.00 (cien pesos 00/100 M.N.) por canasta, sarta o costal.

Estos apoyos se entregarán a productores en efectivo o cheque nominativo, o cualquier otro instrumento bancario que agilice la entrega de los apoyos directamente a productores.

Con el fin de llevar a cabo acciones de prevención a las afectaciones ocasionadas por sequías extraordinarias, se deberán considerar preferentemente a los municipios definidos como vulnerables en la contratación del portafolio de aseguramiento agropecuario catastrófico.

Para cubrir posibles desviaciones financieras derivadas de un incremento en la frecuencia y severidad de desastres naturales, la Secretaría podrá contratar esquemas de aseguramiento que permitan proteger el monto federal de apoyos solicitados por las entidades federativas para atender daños por la ocurrencia de desastres naturales.

A. Productores agrícolas, pecuarios, pesqueros y acuícolas con acceso al seguro.

i. Productores agrícolas.

Se otorgan apoyos a productores de bajos ingresos para la contratación de esquemas de aseguramiento para los cultivos y regiones que se indican en el siguiente cuadro:

Concepto	Cantidad máxima de apoyo
----------	--------------------------

<p>Apoyo a productores agrícolas</p> <p>Productores de 20 hectáreas o menos ubicados en las 32 entidades federativas.</p> <p>Únicamente los cultivos: maíz, frijol, ajonjolí, aguacate, arroz, haba, trigo, amaranto, canola, cebada, café, coco, sorgo, soya, plátano, cítricos, higuera, tamarindo, guayaba, caña de azúcar, mango, girasol, uva, papaya, durazno, avena, algodón, chayote, nuez, cacahuate, calabaza, melón, sandía, piña, malanga, litchi, chía, manzana, cacao, tabaco, vainilla, guanábana, nopal, dátil, garbanzo, cártamo, pitahaya, higuera, lenteja, zarzamora, sábila y maracuyá.</p> <p>Para el caso de los municipios de Ahome y El Fuerte en Sinaloa, así como Álamos y Huatabampo en Sonora, las solicitudes de apoyos para los cultivos de maíz, frijol, soya y frutales sólo se podrán apoyar en el ciclo primavera-verano y al maíz en el ciclo otoño-invierno, siempre y cuando la fecha de siembra sea entre el 1º y 31 de enero.</p> <p>Productores de hasta 5 hectáreas o menos ubicados en las 32 entidades federativas.</p> <p>Únicamente los cultivos: flores, espárrago, chile, papa, cebolla, tomate, ajo y brócoli.</p>	<p>Para productores que se ubiquen en municipios de alta y muy alta marginación según el índice de marginación del Consejo Nacional de Población (CONAPO):</p> <p>i. 32 puntos porcentuales del costo de la prima del seguro en los Estados de Campeche, Chiapas, Guerrero, Oaxaca, Puebla, Quintana Roo, Tabasco, Veracruz y Yucatán.</p> <p>ii. 27 puntos porcentuales del costo de la prima del seguro en el resto del país (23 entidades federativas).</p> <p>Para productores que se ubiquen en municipios de media, baja y muy baja marginación según el índice de marginación de CONAPO:</p> <p>i. 30 puntos porcentuales del costo de la prima del seguro en los Estados de Campeche, Chiapas, Guerrero, Oaxaca, Puebla, Quintana Roo, Tabasco, Veracruz y Yucatán.</p> <p>ii. 25 puntos porcentuales del costo de la prima del seguro en el resto del país (23 entidades federativas).</p>
---	---

Asimismo, a través de fondos de aseguramiento y empresas aseguradoras, se podrán apoyar a productores de manera individual o en gestión colectiva, que deseen adherirse al seguro de carteras agrícolas contratado por las Instituciones de Banca de Desarrollo e Instituciones Financieras No Bancarias que cuenten con la autorización de la Secretaría de Hacienda y Crédito Público para otorgar créditos agrícolas.

ii. Productores pecuarios

Se otorgan apoyos a productores pecuarios para la contratación de esquemas de aseguramiento para sus unidades animal e infraestructura productiva pecuaria según lo siguiente:

Concepto	Cantidad máxima de apoyo
<p>Apoyo a productores pecuarios</p> <p>Cobertura a Productores pecuarios que se encuentren inscritos en el Padrón Ganadero Nacional.</p>	<p>70 puntos porcentuales del costo de la prima del seguro.</p> <p>i. Para proteger la disponibilidad de forraje en los agostaderos o la floración, derivado de la presencia de desastres naturales.</p> <p>ii. Para proteger la muerte de ganado y colmenas, así como los daños en infraestructura productiva pecuaria derivado de la presencia de desastres naturales.</p>

iii. Productores acuícolas.

Se otorgan apoyos a productores acuícolas para la contratación de esquemas de aseguramiento para la biomasa, según lo siguiente:

Concepto	Cantidad máxima de apoyo
----------	--------------------------

<p>Apoyo a productores acuícolas</p> <p>Productores acuícolas en sistemas intensivos, semi intensivos, y extensivos que se encuentren registrados en el Registro Nacional de Pesca y Acuicultura y cuenten con concesión o permiso de operación vigente.</p>	<p>Para productores que se ubiquen en municipios de alta y muy alta marginación según el índice de marginación de CONAPO:</p> <p>i. 40 puntos porcentuales del costo de la prima del seguro.</p> <p>Para productores que se ubiquen en municipios de media, baja y muy baja marginación según el índice de marginación de CONAPO:</p> <p>i. 38 puntos porcentuales del costo de la prima del seguro.</p> <p>El apoyo se otorga para proteger la pérdida de la Unidad Asegurable, biomasa, derivado de la presencia de desastres naturales. El límite máximo del apoyo al costo de la prima es \$1,800.00/hectárea (mil ochocientos pesos 00/100 M.M./hectárea) en sistemas intensivos y semi intensivos y \$250.00 por hectárea (doscientos cincuenta pesos 00/100 M.M./hectárea) en sistemas extensivos para camarones; \$0.30/m² (treinta centavos/ m²) en peces y \$6.00/canasta, (seis pesos 00/100 M.M./canasta) sarta o costal en moluscos.</p>
--	---

iv. Productores pesqueros.

Se otorgan apoyos para la protección de embarcaciones y ante la imposibilidad de pesca y captura, ambas protecciones ante la ocurrencia de desastres naturales.

Concepto	Cantidad máxima de apoyo
Apoyo a productores pesqueros para el aseguramiento de embarcaciones de 26 m de eslora o menos con motor dentro o fuera de borda y equipos o artes de pesca.	75 puntos porcentuales del costo de la prima del seguro en caso de ocurrir desastres naturales.
Apoyo a productores pesqueros para el aseguramiento ante la imposibilidad de pesca y captura.	50 puntos porcentuales del costo de la prima del seguro en caso de ocurrir desastres naturales.

v. Protección a la infraestructura, equipamiento y bienes de unidades productivas de mujeres.

Concepto	Cantidad máxima de apoyo
Protección a la infraestructura, equipamiento y bienes de las unidades productivas de mujeres ubicadas en localidades de alta y muy alta marginación prioritariamente de los Estados de Campeche, Chiapas, Guerrero, Oaxaca, Puebla, Quintana Roo, Tabasco, Veracruz y Yucatán.	70 puntos porcentuales del costo de la prima del seguro para proteger del daño a la infraestructura, equipamiento y bienes de las unidades productivas de mujeres, derivado de desastres naturales.

vi. Protección a la Unidad Productiva Integral.

Para productores de bajos ingresos:

Agrícolas de hasta cinco hectáreas de cultivos: flores, espárrago, chile, papa, cebolla, tomate, ajo y brócoli.

Agrícolas de hasta 10 hectáreas de únicamente los cultivos: maíz, frijol, ajonjolí, aguacate, arroz, haba, trigo, amaranto, canola, cebada, café, coco, sorgo, soya, plátano, cítricos, higuera, tamarindo, guayaba, caña de azúcar, mango, girasol, uva, papaya, durazno, avena, algodón, chayote, nuez, cacahuete, calabaza, melón, sandía, piña, malanga, litchi, chía, manzana, cacao, tabaco, vainilla, guanábana, nopal, dátil, garbanzo, cártamo, pitahaya, higuera, lenteja, zarzamora, sábila y maracuyá.

Pecuarios de hasta 40 Unidades Animal

Acuícolas de hasta: dos hectáreas en camarón, 550 m² en sistemas extensivos, semi intensivo, cinco jaulas en peces, 20 canastas, sargas o costales en moluscos.

Tripulación de embarcaciones de 26 m de eslora o menos.

Mujeres con aseguramiento para la infraestructura, equipamiento y bienes de sus unidades productivas ubicadas en localidades de alta y muy alta marginación prioritariamente de los Estados de Campeche, Chiapas, Guerrero, Oaxaca, Puebla, Quintana Roo, Tabasco, Veracruz y Yucatán.

Estos productores deberán haber sido beneficiarios de los esquemas de aseguramiento para sus actividades productivas, infraestructura, equipamiento o bienes.

El apoyo se otorga, para que contraten la protección del propio productor y con ello, de la unidad productiva integral. La operación de este incentivo estará sujeta a la disponibilidad presupuestal del Componente.

Concepto	Cantidad Máxima de Apoyo
Protección a la Unidad Productiva Integral.	50 puntos porcentuales del costo de la prima del seguro del propio productor.

vii. Fortalecimiento a Fondos de Aseguramiento Agropecuario y Rural

Concepto	Cantidad máxima de apoyo
Fortalecimiento a Fondos de Aseguramiento Agropecuario y Rural Los Fondos tendrán las siguientes características: La totalidad de sus socios deberán ser productores de hasta 10 hectáreas o menos. Cobertura únicamente en los Estados de Campeche, Chiapas, Guerrero, Oaxaca, Puebla, Quintana Roo, Tabasco, Veracruz y Yucatán. Que hayan recibido apoyo de esta componente para el aseguramiento de productores con acceso al seguro. Que no hayan recibido apoyo para este mismo concepto por parte de AGROASEMEX.	10 puntos porcentuales del total de primas emitidas donde participe el apoyo de este Componente.

Artículo 71. Mecánica operativa:

A. Seguro Agrícola, Pecuario, Acuícola y Pesquero Catastrófico (SAC)

- I. Los Gobiernos Estatales presentan su solicitud de apoyo, la cual incluye, entre otras cosas, estudio de la empresa aseguradora y detalles de la cobertura de aseguramiento.
- II. La Unidad Responsable recibe y analiza la solicitud de apoyo, considerando la mejor información estadística disponible.
- III. Se suscribe el instrumento correspondiente para la radicación de los recursos federales se especifica el monto y las acciones autorizadas.
- IV. Los Gobiernos Estatales remiten a la Unidad Responsable los datos de la cuenta bancaria en la cual la Secretaría realizará la radicación de los recursos federales, para el pago de la prima del seguro.
- V. Con la finalidad de llevar un adecuado seguimiento y control del ejercicio de los recursos federales y de las indemnizaciones, se integra una Comisión de Evaluación y Seguimiento.
- VI. Ante la ocurrencia de una contingencia el Estado da aviso a la aseguradora y de proceder la indemnización, la empresa le deposita el recurso al Estado para dispersarlo a los productores afectados y ejerce los recursos conforme a lo señalado en los criterios operativos

Se lleva a cabo en un plazo máximo de dos meses calendario, posteriores a que se concluya el calendario de pagos de la última indemnización.

B. Apoyos Directos (AD)

- I. Al ocurrir un desastre natural que afecten regiones o sectores no asegurados, el Gobierno Estatal, con el dictamen técnico, emitirá la corroboración de la ocurrencia de desastre natural y solicitará la publicación de la Declaratoria de Desastre Natural.
- II. La SADER realiza las gestiones para proceder a la publicación de la Declaratoria de Desastre Natural
- III. Se realiza la evaluación de daños y se integra el padrón de productores por parte del Gobierno Estatal y se presentan los resultados correspondientes en el Acta de Diagnóstico de Daños.
- IV. Con base en el acta anteriormente referida el Gobernador de la Entidad solicita el apoyo federal en coparticipación de los recursos federales.
- V. La unidad normativa procede al análisis y dictamen de la solicitud de apoyo y emite el acuerdo correspondiente, el cual lo da a conocer al Gobierno Estatal.
- VI. Se suscribe el instrumento correspondiente para la radicación de los recursos federales se especifica el monto y las acciones autorizadas.
- VII. Los Gobiernos Estatales remiten a la Unidad Responsable los datos de la cuenta bancaria en la cual la Secretaría realizará la radicación de los recursos federales, para el pago de los apoyos a los productores beneficiarios en *pari passu*.
- VIII. Con la finalidad de llevar un adecuado seguimiento y control del ejercicio de los recursos federales y de las indemnizaciones, se integra una Comisión de Evaluación y Seguimiento.

Se establece un calendario de pagos a productores que no exceda los dos meses calendario.

C. Esquemas de aseguramiento para Productores Agrícolas, Pecuarios, Pesqueros y Acuícolas con acceso al seguro.

- I. Se realiza el registro de Aseguradores y de su representante legal. Asimismo, se firma la carta de aceptación y criterios operativos.
- II. La Unidad Responsable autoriza el registro de Aseguradores.
- III. Los Aseguradores gestionan la solicitud acompañada de la base de datos de productores con coberturas y se adjuntan tres pólizas aleatorias y comprobantes de pagos de productores, así como otros documentos que se especifiquen en los criterios operativos correspondientes.
- IV. La Unidad Responsable analiza y dictamina la solicitud de apoyo y remite el acuerdo al asegurador.

El asegurador envía a la Unidad Responsable el recibo y se procede a depositar el apoyo federal que beneficiará a los productores asegurados.

Los detalles de cada una de estas mecánicas operativas se establecen en los criterios operativos para concepto de incentivo emitidos por la Comisión Dictaminadora.

En virtud a que el fin del Componente es la atención a los daños ocasionados por Desastres Naturales que se caracterizan por ser atípicos e impredecibles, con base en lo establecido en el numeral 4 del Estatuto de la Comisión Dictaminadora del Componente relativo a la atención de productores afectados por siniestros agropecuarios publicado en el Diario Oficial de la Federación el 07 de marzo de 2018, así como sus

modificaciones, dicha Comisión podrá emitir criterios sobre el proceso de gestión tanto para el SAC, los AD como para los Esquemas de aseguramiento para Productores Agrícolas, Pecuarios y Acuícolas con acceso al seguro.

En la ejecución de este componente los Gobiernos Estatales, empresas aseguradoras y fondos de aseguramiento, en su caso, deberán determinar la documentación que acredite que el productor es elegible para recibir los apoyos del Componente y verificar su cumplimiento.

Con la finalidad de fortalecer y elevar la eficiencia de la operación del Componente, así como agilizar el proceso de gestión de los apoyos, el único medio de atención y ventanilla será el Sistema de Operación y Gestión Electrónica (SOGE), conforme a los Lineamientos operativos y técnicos del Sistema de Operación y

Gestión Electrónica del Componente de Atención a Desastres Naturales en el Sector Agropecuario y

Pesquero del Programa de Prevención y Manejo de Riesgos (CADENA), publicados en el Diario Oficial de la Federación el 8 de abril de 2011, por lo que no se atenderá ninguna gestión por otra vía. La Secretaría a través de la Unidad Responsable, a petición de los usuarios o cuando se incorporen actualizaciones a dicho sistema, otorgará la capacitación y el apoyo necesario para su utilización.

Capítulo VII

Componente Activos Productivos y Agrologística

Artículo 72. Objetivo específico: Incrementar el valor de la producción de las UERA, mediante incentivos para la adquisición de infraestructura y equipamiento de las actividades poscosecha

Artículo 73. La Unidad Responsable del presente Componente es la Dirección General de Productividad y Desarrollo Tecnológico.

Artículo 74. Población objetivo específica: Las UERA de pequeños y medianos productores, sean personas físicas o morales legalmente constituidas dedicadas a la producción agrícola y que requieran incrementar el valor a sus productos.

Artículo 75. Además de acatar los requisitos generales de las presentes reglas, se deberá cumplir con los requisitos específicos, conforme a los conceptos y montos máximos de incentivo:

Concepto de Incentivo	Requisitos Específicos	Porcentajes y Montos Máximos
1. Agroindustria	I. Proyecto conforme al guion establecido en el Anexo II Guion para la elaboración de proyectos de inversión del Incentivo; II. Al menos 3 cotizaciones vigentes de los conceptos que se pretenden adquirir en el proyecto, en donde se señalen las características y precio de los conceptos solicitados, con emisión máximo de tres meses de antigüedad o en su caso se encuentre en tiempo a la vigencia establecida en la misma.	Hasta el 50% de la inversión total, sin rebasar \$2'000,000.00 (Dos millones de pesos 00/100 M.N.) por persona moral y \$400,000.00 (Cuatrocientos mil pesos 00/100 M.N.) por integrante. Hasta el 50% de la inversión total, sin rebasar \$400,000.00 (cuatrocientos mil pesos 00/100 M.N.) para personas física.
2. TIF		Hasta el 50% de la inversión total, sin rebasar \$3'000,000.00 (tres millones de pesos 00/100 M.N.) por proyecto.

3. Cuartos Fríos (unidades de hasta 1,000 m ²)	<p>III. Permisos, licencias o concesiones vigentes que correspondan, para operar o construir la unidad de producción, conforme la Ley que le resulte aplicable.</p> <p>IV. Al menos 2 cartas de intención de compra, con las que demuestre la comercialización de al menos el 50% de la producción contemplada en el proyecto.</p>	Hasta el 50% de la inversión total por proyecto, sin rebasar \$3'000,000.00 (tres millones de pesos 00/100 M.N.) por proyecto.
---	--	--

Artículo 76. Anexos aplicables al Incentivo.

Anexo I. Solicitud de Incentivo del Programa de Fomento a la Agricultura.

Anexo II. Guion para la Elaboración de Proyectos de Inversión.

Anexo III. Declaratoria en materia de Seguridad Social en el caso de estar en los supuestos establecidos en el artículo 8 fracción I, inciso g) de estas Reglas de Operación.

Anexo IV. Listado de Productores Integrantes de la Persona Moral Solicitante en formato Excel.

Artículo 77. Anexos aplicables al Incentivo.

Anexo I. Solicitud de Incentivo del Programa de Fomento a la Agricultura.

Anexo II. Guion para la Elaboración de Proyectos de Inversión. Únicamente para el concepto 1. Para los conceptos de factibilidad y certificación, únicamente deberán presentar ficha técnica, conforme al anexo XIX.

Anexo III. Declaratoria en materia de Seguridad Social en el caso de estar en los supuestos establecidos en el artículo 8 fracción I, inciso g) de estas Reglas de Operación.

Anexo IV. Listado de Productores Integrantes de la Persona Moral Solicitante en formato Excel.

Artículo 78. Los criterios técnicos de selección son:

- I. Cumplir con los requisitos generales y específicos establecidos en el Programa, Componente e Incentivo.
- II. Evaluación bajo los siguientes parámetros:
 - a. Resultado conforme a la cédula de calificación de la solicitud (Anexo XIV);
 - b. Resolución del Comité Técnico Dictaminador;
 Existencia de suficiencia presupuestaria.

Capítulo VIII**Componente Certificación y Normalización Agroalimentaria**

Artículo 79. Objetivo específico: Apoyar el desarrollo de las UERA, mediante incentivos para la acreditación de mejores prácticas, certificación y normalización de producto, servicio o personal.

Estará conformado por los siguientes subcomponentes:

- I. Certificación
- II. Equipamiento de laboratorios para sanidad e inocuidad agrícola

Artículo 80. La Unidad Responsable del presente Componente es la Dirección General de Productividad y Desarrollo Tecnológico.

Sección I**Del Subcomponente Certificación**

Artículo 81. Población objetivo específica: Las UERA identificadas como de pequeños y medianos productores, sean personas físicas o morales legalmente constituidas, dedicadas a la producción agrícola y que

requieran incrementar el valor a sus productos, mediante la certificación de personal, procesos o productos bajo los estándares de las mejores prácticas.

Artículo 82. Además de acatar los requisitos generales de las presentes reglas, se deberá cumplir con los requisitos específicos, conforme a los conceptos y montos máximos de incentivo:

Concepto de Incentivo	Requisitos Específicos	Porcentajes y Montos Máximos
1. Certificación de Producto	I. II. Proyecto conforme al guion establecido en el Anexo II Guion para la elaboración de proyectos de inversión del Incentivo; Al menos 3 cotizaciones vigentes de los conceptos que se pretenden adquirir en el proyecto, en donde se señalen las características y precio de los conceptos solicitados, con emisión máximo de tres meses de antigüedad o en su caso se encuentre en tiempo a la vigencia establecida en la misma.	Hasta el 50% de la inversión total, sin rebasar \$300,000.00 (Trescientos mil pesos 00/100 M.N.) por persona moral, sin rebajar los \$50,000.00 (Cincuenta mil pesos por integrante). Hasta el 50% de la inversión total, sin rebasar \$200,000.00 (Doscientos mil pesos 00/100 M.N.) para personas física.
2. Certificación de Procesos	III. IV. Permisos, licencias o concesiones que correspondan, para operar o construir la unidad de producción, conforme la Ley que le resulte aplicable.	Hasta el 50% de la inversión total, sin rebasar \$300,000.00 (Trescientos mil pesos 00/100 M.N.) por persona moral, sin rebajar los \$50,000.00 (Cincuenta mil pesos por integrante). Hasta el 50% de la inversión total, sin rebasar \$200,000.00 (Doscientos mil pesos 00/100 M.N.) para personas física.
3. Certificación de Personal	Al menos 2 cartas de intención de compra, con las que demuestre la comercialización de al menos el 50% de la producción contemplada en el proyecto.	Hasta el 50% de la inversión total, sin rebasar \$300,000.00 (Trescientos mil pesos 00/100 M.N.) por persona moral, sin rebajar los \$50,000.00 (Cincuenta mil pesos por integrante). Hasta el 50% de la inversión total, sin rebasar \$200,000.00 (Doscientos mil pesos 00/100 M.N.) para personas física.

La Unidad Responsable, podrá emitir lineamientos específicos adicionales para la operación del subcomponente.

Artículo 83. Anexos aplicables al Incentivo.

Anexo I. Solicitud de Incentivo del Programa de Fomento a la Agricultura.

Anexo II. Guion para la Elaboración de Proyectos de Inversión.

Anexo III. Declaratoria en materia de Seguridad Social en el caso de estar en los supuestos establecidos en el artículo 8 fracción I, inciso g) de estas Reglas de Operación.

Anexo IV. Listado de Productores Integrantes de la Persona Moral Solicitante en formato Excel.

Sección II

Del Subcomponente Equipamiento de laboratorios para sanidad, inocuidad y calidad agrícola

Artículo 84. Población objetivo específica: Las UERA de pequeños y medianos productores, sean personas físicas o morales legalmente constituidas que desarrollen bioproductos.

Artículo 85. Además de acatar los requisitos generales de las presentes reglas, se deberá cumplir con los requisitos específicos, conforme a los conceptos y montos máximos de incentivo:

Concepto de Incentivo	Requisitos Específicos	Porcentajes y Montos Máximos
1. Laboratorios de sanidad, inocuidad y calidad agrícola	<p>I. Proyecto conforme al guion establecido en el Anexo II Guion para la elaboración de proyectos de inversión del Incentivo;</p> <p>II. Al menos 3 cotizaciones vigentes de los conceptos que se pretenden adquirir en el proyecto, en donde se señalen las características y precio de los conceptos solicitados, con emisión máximo de tres meses de antigüedad o en su caso se encuentre en tiempo a la vigencia establecida en la misma.</p> <p>III. Permisos, licencias o concesiones que correspondan, para operar o construir la unidad de producción, conforme la Ley que le resulte aplicable.</p> <p>IV. Al menos 2 cartas de intención de compra, con las que demuestre la comercialización de al menos el 50% de la producción contemplada en el proyecto.</p>	Hasta el 50% de la inversión total, sin rebasar \$1'000,000.00 (Un millón de pesos 00/100 M.N.) por persona moral.

Artículo 86. Anexos aplicables al Incentivo.

Anexo I. Solicitud de Incentivo del Programa de Fomento a la Agricultura.

Anexo II. Guion para la Elaboración de Proyectos de Inversión. Únicamente para el concepto 1. Para los conceptos de factibilidad y certificación, únicamente deberán presentar ficha técnica, conforme al anexo XIX.

Anexo III. Declaratoria en materia de Seguridad Social en el caso de estar en los supuestos establecidos en el artículo 8 fracción I, inciso g) de estas Reglas de Operación.

Anexo IV. Listado de Productores Integrantes de la Persona Moral Solicitante en formato Excel.

Anexo XIX. Ficha técnica de valoración para Estudios de Factibilidad y para Certificación Nacional o Internacional.

Artículo 87. Los criterios técnicos de selección son:

- I. Cumplir con los requisitos generales y específicos establecidos en el Programa, Componente e Incentivo.
- II. Para el concepto de certificación, únicamente se apoyará el proceso de la certificación, no se cubrirá capacitación para dicho proceso.
- III. Evaluación bajo los siguientes parámetros:
- IV. Resultado conforme a la cédula de calificación de la solicitud del de Valor Agregado y Desarrollo de Bioproductos (Anexo XIV);
- V. Resolución del Comité Técnico Dictaminador;
- VI. Existencia de suficiencia presupuestaria;

Capítulo IX

Componente Desarrollo Productivo del Sur Sureste y Zonas Económicas Especiales

Artículo 88. Objetivo Específico. Impulsar el desarrollo productivo de las UERAS agrícolas ubicadas en el Sur Sureste del país, a través de incentivos para el buen manejo agronómico del cacao, frutales nativos, especias, vainilla y palma de coco.

Artículo 89. Población Objetivo; Está compuesta por las Unidades Económicas Rurales Agrícolas (UERA), sean personas físicas o morales legalmente constituidas, considerados mayoritariamente pequeños productores agrícolas que requieran desarrollar su potencial productivo y estén ubicados en los estados de: Campeche, Chiapas, Guerrero, Oaxaca, Puebla, Quintana Roo, Tabasco, Veracruz y Yucatán.

Artículo 90. La Unidad Responsable del presente Componente es la Dirección General de Fomento a la Agricultura.

Artículo 91. Los apoyos serán destinados a personas físicas y personas morales dedicadas a la producción agrícola, deberán cumplir con los siguientes requisitos específicos y conforme a los conceptos y montos máximos de los incentivos:

Concepto de Incentivo	Requisitos Específicos	Monto de Incentivo y Porcentaje Máximo de Apoyo
1. Instalación de viveros comunitarios para la producción de planta certificada con una capacidad desde 50 mil hasta 100 mil plantas, con la participación de al menos 50 productores.	I. Cobertura. Productores de cacao, frutales nativos (anonáceas y zapotáceas), especias (Canela, pimienta negra, pimienta gorda, clavo y achiote) vainilla y palma de coco, ubicados en los Estados de la región Sur-sureste del país que comprenden: Campeche, Chiapas, Guerrero, Oaxaca, Puebla, Quintana Roo, Tabasco, Veracruz y Yucatán.*	Hasta \$700,000.00 (setecientos mil pesos) por proyecto sin rebasar el 70% del costo de instalación de vivero.
2. Adquisición y establecimiento de plantas producidas en viveros autorizados por la autoridad competente.	II. Acta de asamblea debidamente protocolizada ante notario o fedatario público, según sea el caso, donde conste el registro de sus agremiados solicitantes del proyecto presentado. III. Las personas morales deben presentar un proyecto integral de producción conforme al Anexo II Guion para la Elaboración de Proyectos de Inversión (numerales 1, 2, 3, 4, 6, 8 y 10) aplicable para cualquiera de los conceptos de apoyo.	Personas físicas hasta una hectárea por año, sin rebasar \$14,000.00 (catorce mil pesos 00/100 M.N.). Para personas morales de pequeños productores legalmente constituidas hasta 100 hectáreas por año, sin rebasar \$1'400,000.00 (un millón cuatrocientos mil de pesos 00/100 M.N.) por proyecto, sin rebasar una hectárea por integrante. La densidad de plantación para cada cultivo será determinada por la Unidad Responsable conforme al cultivo de que se trate según la mecánica operativa.
3. Mejora de la Productividad para pequeños productores (Insumos de nutrición y sanidad, equipo para labores culturales en la plantación y asistencia técnica).		Hasta \$10,000.00 (Diez mil pesos 00/100 M.N.) por hectárea, para personas físicas y hasta 1 hectárea. Para personas morales de pequeños productores legalmente constituidas, hasta 100 ha por año, sin rebasar \$1'000,000.00 (un millón de pesos 00/100 M.N.) por proyecto, sin rebasar una hectárea por integrante.
4. Proyectos de conservación y pos-cosecha que permitan la conservación, beneficio y mejor comercialización de los productos.		Personas morales de pequeños productores legalmente constituidas, con al menos 30 integrantes, hasta 70% del valor del proyecto sin rebasar \$1'000,000.00 (un millón de pesos 00/100 M.N.).

Este Componente es excluyente para los beneficiarios del mismo concepto del Programa Sembrando Vida de la Secretaría del Bienestar o similares, para evitar duplicidad de apoyos.

Conforme a los recursos aprobados en el Presupuesto de Egresos de la Federación para el ejercicio fiscal 2019 en el componente Desarrollo Productivo Sur Sureste y Zonas Económicas Especiales a cargo de la SADER el 20% de los recursos aprobados se destinarán a promover el acceso al financiamiento de la población objetivo.

Artículo 92. Los criterios de selección son:

- I. Verificar el cumplimiento de los requisitos generales y específicos del Componente;
- II. No podrán ser beneficiarios del Componente aquellos que sean proveedores de planta o paquete tecnológico.
- III. Para el caso de las personas que produzcan su propia planta, sus viveros deberán ser verificados por la SADER, a través de sus representaciones estatales o regionales;
- IV. Los productores duplicados en diferentes solicitudes serán descartados de todas las solicitudes presentadas;
- V. Evaluar la solicitud o el proyecto conforme a la Cédula de Calificación para Priorizar Proyectos de Inversión del (Anexo IX);
- VI. Emitir el Dictamen correspondiente conforme a la Cédula de Calificación para Priorizar Proyectos de Inversión del Componente de Desarrollo Productivo del Sur Sureste y Zonas Económicas Especiales (Anexo IX);
- VII. Autorizar la solicitud conforme a la suficiencia presupuestal del Componente.

Artículo 93. Anexos aplicables al Componente:

Anexo I. Solicitud de Incentivo del Programa de Fomento a la Agricultura.

Anexo II Guion para la Elaboración de Proyectos de Inversión.

Anexo III Declaratoria en Materia de Seguridad Social.

Anexo IV. Listado de Productores de la persona moral solicitantes impresa y firmada, además de archivo electrónico en formato Excel.

Anexo IX. Cédula de Calificación para Priorizar Proyectos de Inversión del Componente de Desarrollo Productivo del Sur Sureste y Zonas Económicas Especiales.

Anexo XVI. Acta de Entrega Recepción y Uso adecuado del Apoyo Recibido.

Anexo XVII. Carta responsiva de elección del proveedor.

Capítulo X

Componente Fortalecimiento de la Cadena Productiva

Artículo 94. Objetivo específico. Incentivar el fortalecimiento de las cadenas productivas agrícolas, a través de los Comités Nacionales de los Sistemas Producto Agrícolas.

Artículo 95. Población objetivo. Está compuesta por los Sistemas Producto Agrícolas Nacionales que se encuentren vigentes.

Artículo 96. La Unidad Responsable del presente Componente es la Dirección General de Fomento a la Agricultura.

Artículo 97. Las persona morales legalmente constituidas, además de acatar los requisitos generales de las presentes reglas, deberán cumplir con los requisitos específicos, conforme a los conceptos y montos máximos de incentivo:

Concepto de Incentivo	Requisitos Específicos	Monto de Incentivo
-----------------------	------------------------	--------------------

<p>1. Administración. Pago de servicios profesionales, principalmente para el facilitador o gerente, asistente y servicios contables.</p> <p>2. Servicios Empresariales. Contratación de servicios de estudios, diagnósticos, análisis de información de mercado, entre otros, dirigidos a fortalecer la cadena productiva.</p> <p>3. Profesionalización y Comunicación. Gastos destinados a la contratación de servicios para la realización de congresos, foros, convenciones, asambleas, simposio, mesas de trabajo y talleres, con objeto de comunicar a los eslabones de la cadena, avances o decisiones de diverso orden que la favorezcan; y transmitir nuevos conocimientos, o bien, para discutir problemas específicos.</p> <p>4. Gastos Inherentes a la Operación. Aquellos derivados de la operación general de los Comités Sistema Producto Agrícola Nacional, tales como pasajes, hospedajes y alimentación, entre otros.</p>	<p>I. Plan Rector actualizado al ejercicio fiscal 2019, actualizado por una instancia competente (por ejemplo, universidades o institutos de investigación);</p> <p>II. Directorio actualizado de los miembros del Comité Sistema Producto Agrícola Nacional por cada eslabón de la cadena representado y en caso de tenerlo, el padrón georreferenciado;</p> <p>III. Plan Anual de Fortalecimiento alineado al último Plan Rector, que incluya el Ejercicio participativo de planeación; y</p> <p>IV. Acta de la última asamblea celebrada en el año inmediato anterior, donde acredite los nombramientos y poderes otorgados de la nueva directiva y la vigencia de sus funciones, con la firma de asistencia del representante de la Secretaría.</p> <p>V. El Acta Constitutiva deberá ser conforme a la Ley de Desarrollo Rural Sustentable.</p>	<p>Hasta \$2'000,000 (dos millones de pesos 00/100 M.N. por comité nacional Sistema Producto Agrícola.</p>
---	--	--

Se destinará hasta el 15 % para acompañamiento, gestión y coordinación técnica de los Sistemas Producto bajo los criterios emitidos por la DGFA.

El incentivo será entregado en su totalidad, con base en la disponibilidad presupuestaria, una vez que haya sido dictaminada positiva la solicitud y firmado el instrumento jurídico.

Artículo 98. Los criterios de selección están determinados por:

- I. Verificar el cumplimiento de los requisitos generales y específicos del Componente;
- II. La mecánica operativa específica se detalla en el Anexo VI;

Autorizar la solicitud conforme a la suficiencia presupuestal del Sub Componente.

Artículo 99. Anexos aplicables al Incentivo.

Anexo I. Solicitud de Incentivo del Programa de Fomento a la Agricultura;

Anexo III. Declaratoria en materia de Seguridad Social en el caso de estar en los supuestos establecidos en el artículo 8 fracción I, inciso g) de estas Reglas de Operación;

Anexo VI. Mecánica operativa del Componente Fortalecimiento a la Cadena Productiva. **Capítulo**

XI

Del Componente Riesgo Compartido

Artículo 100. Objetivo específico. Apoyar proyectos productivos sustentables de las UERA agrícolas, pecuarias o acuícolas mediante incentivos de riesgo compartido que faciliten el acceso en el mediano plazo al crédito formal.

Artículo 101. Población Objetivo Específica. Ejidatarios, comuneros, colonos o pequeños propietarios, ya sean personas físicas o morales, que se encuentren ubicados en los estratos de Unidades Económicas Rurales: E2, E3 o E4, cuyos proyectos estén orientados a impulsar actividades agrícolas, o pecuarias o acuícolas, incluidos los no maderables, que incorporen valor agregado a sus procesos productivos.

El estrato de la Unidad Económica Rural será definido por el FIRCO con base en: la última declaración fiscal o estados financieros del año inmediato anterior o, en las ventas estimadas en el primer año de operación, que estén referidas en el proyecto de inversión y sean consistentes con la naturaleza y alcance del proyecto o en referencias comerciales o declaración propia del solicitante cuando no sea posible determinarlo por los medios anteriormente descritos.

El incentivo se otorgará bajo la modalidad de Riesgo Compartido, mismo puede ser que es complementario y otorga respaldo financiero, a la población objetivo del Componente, para inversión en activos de mediano y largo plazo, con el fin de impulsar su actividad vinculada al sector agroalimentario y rural en su conjunto, de acuerdo con lo siguiente:

Concepto	Montos máximos
Incentivos directos para inversión en activos en riesgo compartido	Incentivo hasta por el 95% del costo de inversión del proyecto sin rebasar \$500,000.00 (Quinientos mil pesos 00/100 M.N.), por persona física o moral.

El incentivo de Riesgo Compartido es un incentivo "recuperable", es decir, deberá reintegrarse al FIRCO una vez que cumpla el objeto para el cuál se otorga, considerando el cumplimiento de las condicionales del convenio de concertación correspondientes y se otorgará hasta por el plazo previsto en el flujo del proyecto de inversión, mismo que se aplicará y recuperará de acuerdo con las condicionales y periodos que se establezcan en el convenio de concertación que suscriba el beneficiario con el FIRCO.

Este incentivo puede ser complementario a otros incentivos de la Secretaría, sin rebasar los límites de incentivo máximos por socio o persona física, y no excluye al solicitante del cumplimiento de los requisitos generales y específicos que se le solicitan en otros componentes o programas de incentivo. El recibir otros incentivos no le otorga prioridad u obligación de acceder al incentivo de Riesgo Compartido. De igual forma, no por el hecho de resultar beneficiario de este incentivo, se hará acreedor o dará prioridad para recibir otros incentivos.

Artículo 102. Requisitos específicos. Presentar un proyecto de inversión con base en los elementos descritos en el Guion de contenido del Anexo I. Guion para la formulación de Proyectos de Inversión del Componente Riesgo Compartido de las presentes Reglas de Operación, cuyo contenido será evaluado por el FIRCO para determinar su viabilidad técnica y financiera.

Artículo 103. Criterios técnicos de selección:

- I. Los incentivos solicitados únicamente podrán destinarse para adquirir activos, ya sea: maquinaria o equipo nuevo, o construir infraestructura para: habilitar, incrementar, mejorar o innovar técnicamente las unidades productivas dedicadas a actividades agrícolas, pecuarias o acuícolas y que los incentivos estén dedicados o estrechamente vinculados a un proceso de transformación y/o valor agregado;
- II. No son elegibles los conceptos de capital de trabajo; pago de pasivos; renta o adquisición de terrenos; tractores o implementos agrícolas; vehículos de transporte de pasajeros o con características de lujo o

- tipo pick up; renta o adquisición de equipos o maquinaria usada; renta o adquisición de infraestructura preexistente; y tampoco se reconocen inversiones realizadas con anterioridad a la entrega de los incentivos;
- III. El monto máximo de incentivo por beneficiario es de \$500,000.00 (Quinientos mil pesos 00/100 M.N.);
- IV. Si el objeto de las inversiones es infraestructura, ésta deberá tener una vida útil de al menos 5 años y ser necesaria para la implementación de un proceso de valor agregado o transformación de productos agroalimentarios;
- V. Las aportaciones en contrapartida del solicitante serán únicamente en efectivo, siendo reconocidas solo aquellas que se efectúen en forma posterior a la fecha de autorización del incentivo;
- VI. Si el solicitante acredita la legal posesión de un inmueble donde implementará el proyecto mediante contrato de arrendamiento, comodato u otro similar, dicho contrato deberá estar inscrito en el Registro Público que corresponda conforme la Ley aplicable y, además de las cláusulas que por Ley deban pactarse, deberá contemplar: el destino final de las inversiones, penalización a cargo del propietario en caso de que decida terminar anticipadamente el contrato o por causas imputables a él se deba rescindir; la vigencia de este instrumento deberá ser al menos igual a la del periodo de vigencia del convenio de concertación;
- VII. Son elegibles los vehículos de transporte terrestre especializado de carga, nuevos, sin características de lujo, tipo chasis desde una y hasta 16 toneladas necesarios para que se implemente o mejore un proceso de transformación o valor agregado de productos agroalimentarios; incluidas las cajas refrigeradas; la pertinencia y viabilidad de este tipo de vehículo será determinado por el FIRCO con base en la información del proyecto de inversión y los elementos que justifiquen su incorporación para el proceso de transformación o valor agregado;
- VIII. En caso de resultar beneficiario, deberá aportar en efectivo al menos el 5% del monto total de la inversión prevista en el proyecto que acompaña a la solicitud, si se trata de una persona del estrato E2 o E3 y del 10% si se trata de una persona del estrato E4, por lo que deberá considerar este elemento en la corrida financiera correspondiente. La aportación en efectivo antes referida deberá presentarse al FIRCO como requisito previo al depósito de los recursos del incentivo, mediante estado de cuenta bancario original del mes inmediato anterior, a su nombre, así como de las fichas de depósito que le amparan, documentos de los que entregará copia simple una vez cotejados; **Artículo 104.** Mecánica Operativa del Componente.

a) Recepción de Solicitudes

- i. Los interesados en recibir incentivos del Componente Riesgo Compartido, deberán efectuar el pre registro de su solicitud en línea a través del Sistema Único de Registro de Información, mismo que será indicado en la convocatoria.
- ii. Los interesados deberán presentar la Solicitud de Incentivo del Programa de Productividad y Competitividad Agroalimentaria (Anexo I) junto con los requisitos que se mencionan en el artículo 6 del presente Acuerdo, en la Gerencia Estatal del Fideicomiso de Riesgo Compartido en la entidad federativa donde se vaya a realizar el proyecto, con base en la convocatoria que se publicará por medios electrónicos en la página web del FIRCO.
- iii. La ventanilla recibirá la solicitud y documentos de acuerdo a los requisitos generales y los específicos del Componente, verificará que estén completos y cotejará los documentos originales con las copias, devolviendo los originales al interesado. Si al solicitante le faltara algún(os) requisito(s) de los señalados en las Reglas de Operación, se le hará de conocimiento, invitándole

para que los presente completos a la brevedad dentro del plazo de ventanilla vigente dando así la solicitud por no presentada y el trámite como no iniciado.

- iv. Cuando los requisitos estén completos, la ventanilla le entregará un acuse de recepción de documentación completa con folio de registro el cual deberá conservar para el seguimiento de su solicitud, dando así inicio al trámite para concursar por incentivos del Componente.
- v. La ventanilla integrará un expediente con la documentación presentada por el solicitante y verificará la pertinencia de los documentos entregados por el solicitante. En caso de identificar alguna inconsistencia en la documentación presentada, se emitirá una notificación vida electrónica a la cuenta de correo señalada por el solicitante para tal efecto en la que se señalen dichas inconsistencias, otorgándole por única vez un plazo perentorio de diez días hábiles para que subsane dichas inconsistencias y presente los documentos adecuados nuevamente en la ventanilla. De no hacerlo así, la solicitud se dará por cancelada y el trámite por concluido, notificando de ello al solicitante vida electrónica a la cuenta de correo señalada por el solicitante para tal efecto.
- vi. Una vez, cumplido el plazo perentorio otorgado, si los elementos documentales de cualquiera de los requisitos no se apegan a lo establecido en las Reglas de Operación, la solicitud se dará por cancelada y el trámite por concluido, notificando de ello al solicitante vida electrónica a la cuenta de correo señalada por éste para tal efecto.

b) Análisis técnico-financiero y solicitudes elegibles para concursar por los incentivos.

- i. Para determinar la pertinencia de la solución técnica y financiera del proyecto de inversión que acompaña a una solicitud, el FIRCO llevará a cabo un análisis de los elementos descritos en el documento presentado por el solicitante, considerando la congruencia de su contenido, los conceptos de inversión, la solución técnica y los costos, entre otros.
- ii. Cuando se identifiquen inconsistencias en los elementos técnicos del proyecto de inversión, se le notificará vida electrónica de las mismas al solicitante por única vez, otorgándole un plazo de diez días hábiles para subsanarlas adecuadamente. En caso de no hacerlo se dictaminará la solicitud como no favorable, notificándolo al solicitante vida electrónica, cancelando la solicitud de incentivos y dando el trámite por concluido
- iii. El resultado del análisis podrá ser favorable o no favorable. En caso de ser no favorable, se notificará al solicitante vida electrónica dando así por cancelada la solicitud y el trámite por concluido.
- iv. Cuando el análisis de la solicitud sea favorable, sin que ello signifique que esté autorizado el incentivo por ese solo hecho, las solicitudes se presentaran ante el Comité Nacional de Riesgo Compartido para someterlas a su consideración y aprobación. Se podrán. establecer periodos de corte o criterios específicos que permitan llevar a cabo la presentación expedita de las solicitudes dictaminadas.
- v. El Comité Nacional de Riesgo Compartido, estará integrado por representantes de la SAGARPA y del FIRCO, y es el órgano que determinará la aprobación de las solicitudes presentadas para concursar por los incentivos del Componente con base a los elementos del resultado del análisis técnico- financiero y las prioridades sectoriales.
- vi. Si la solicitud no es aprobada por el Comité Nacional de Riesgo Compartido, se notificará por escrito vida electrónica al beneficiario, procediendo a su cancelación, dando así la solicitud por atendida y el trámite por concluido.

c) Autorización de los incentivos y emisión de la Carta de Garantía de Riesgo Compartido.

Para las solicitudes aprobadas por el Comité Nacional de Riesgo Compartido, con base a la disponibilidad presupuestal, el FIRCO emitirá la autorización de incentivo de Riesgo Compartido al beneficiario, dándole un plazo de hasta diez días hábiles para presentarse a firmar el Convenio de Concertación correspondiente. De no presentarse dentro del plazo estipulado en la notificación, la autorización de incentivos será cancelada, dando el trámite por concluido y reasignando los incentivos a otro solicitante que no hubiese sido beneficiado por falta de disponibilidad presupuestal.

d) Procedimiento de entrega de incentivos

- i. El beneficiario al acudir a suscribir el Convenio de Concertación dentro del plazo previsto, deberá presentar simultáneamente en original y copia la ficha de depósito y un estado de cuenta bancario de cuenta productiva sin inversiones asociadas, a su nombre, mostrando la disponibilidad líquida total de su aportación en contrapartida. El beneficiario se obliga a dedicar esta cuenta exclusivamente a los movimientos asociados al proyecto de inversión desde ese momento y hasta su conclusión y finiquito. El FIRCO acepta de buena fe los estados de cuenta que el beneficiario presente y en caso de que estos resultaran alterados o apócrifos, será responsabilidad absoluta del beneficiario, las implicaciones civiles o penales que de ello deriven sin responsabilidad alguna para el FIRCO.
- ii. Con la documentación a la vista, el FIRCO suscribirá con el beneficiario el Convenio de Concertación correspondiente a los incentivos, mismos que podrán programarse en parcialidades de acuerdo con los avances de ejecución.
- iii. Antes de suscribir el convenio de concertación y solicitar la ministración del incentivo, el FIRCO verificará el Directorio de personas físicas y morales que pierden su derecho a recibir apoyos, de los Programas de la Secretaría con el apoyo de la Subsecretaría de Alimentación y Competitividad de la SAGARPA; así como la opinión que emite el SAT conforme lo establece el artículo 33 fracción XI del Decreto de Presupuesto de Egresos de la Federación para el ejercicio fiscal 2018, sobre el cumplimiento al artículo 32-D del Código Fiscal de la Federación, en la herramienta que para tal efecto pongan a disposición las autoridades fiscales. Si el beneficiario se encuentra con una opinión negativa en cualquiera de estos aspectos, se le dará un plazo por única vez de hasta 10 días hábiles para regularizarse y que la herramienta del SAT emita una opinión positiva. De continuar siendo opinión negativa en este plazo, la autorización será cancelada, la solicitud rechazada y el trámite dado por concluido, reasignando los incentivos a otro solicitante elegible de ser el caso.
- iv. Al momento de suscribir el Convenio de Concertación con el FIRCO, el Beneficiario deberá proporcionar al FIRCO el recibo que cumpla con los requisitos fiscales previstos en la ley aplicable, precisando entre otros, el monto y concepto del incentivo.
- v. Los activos que el beneficiario adquiera no podrán ser enajenados o transferidos a terceros, mientras existan obligaciones vigentes con el FIRCO, a excepción de lo previsto en el artículo 53 de las presentes Reglas de Operación del Componente Riesgo Compartido. e) Seguimiento

La Gerencia Estatal del FIRCO dará seguimiento al estado que guarde el proyecto de inversión mediante visitas de verificación, para:

- i. Identificar el estado que guarda la ejecución del proyecto durante su etapa de ejecución.
- ii. Comprobar que se aplica el incentivo y la aportación líquida del beneficiario en los conceptos y montos autorizados y que se cumplieron las obligaciones pactadas en el Convenio de Concertación. Respecto de la comprobación de la aplicación de los incentivos y de su aportación, el beneficiario deberá presentar al FIRCO el estado de cuenta y las facturas correspondientes, en copia simple y original para cotejo, de las inversiones realizadas con esos recursos. Cada uno de los comprobantes fiscales que exhiba el beneficiario deberá contener la siguiente leyenda: "El presente documento forma parte de la comprobación del incentivo federal del Componente Riesgo Compartido 2018" y deberá estar firmada por el beneficiario o su representante legal. El FIRCO verificará en la plataforma electrónica que el SAT disponga para tal efecto la vigencia de los comprobantes presentados por el beneficiario y así lo registrará en el expediente. El FIRCO acepta de buena fe los documentos que el beneficiario presente y en caso de que estos resultaran

alterados o apócrifos, será responsabilidad absoluta del beneficiario con las potenciales sanciones fiscales, civiles o penales que se le pudieran determinar en el futuro, sin responsabilidad alguna para el FIRCO. De igual forma en caso de que existieren cambios o cancelaciones de la documentación presentada por el beneficiario en fecha posterior a esta verificación.

f) Modificaciones al contrato o convenio de concertación

El beneficiario podrá solicitar modificaciones al convenio de concertación, justificando a satisfacción del FIRCO el motivo, dimensión y alcance de las mismas, reservándose el Fideicomiso su aprobación o rechazo. Las modificaciones solo podrán llevarse a cabo con la previa autorización del FIRCO y, de ser el caso, se suscribirá el convenio de concertación modificatorio correspondiente con el beneficiario. De efectuar modificaciones o cambios sin la autorización correspondiente, el FIRCO podrá aplicar las sanciones previstas en el Convenio de Concertación o requerir el reintegro total del incentivo más los productos financieros correspondientes.

g) Finiquito.

- i. Una vez concluidas las inversiones convenidas con el FIRCO y la recuperación total del incentivo, el beneficiario lo hará de conocimiento al FIRCO, solicitándole la suscripción del finiquito al convenio de concertación, presentando un informe final de ejecución de las inversiones que le correspondan y cuyo contenido se describe en dicho Convenio.
- ii. Una vez que el FIRCO valide el cumplimiento de los compromisos convenidos incluido el total de la recuperación del incentivo, se suscribirá el finiquito que conforme a derecho proceda y éste se integrará al expediente, para darlo por total y absolutamente concluido. Se precisará en el finiquito, si el beneficiario cumplió con todas las obligaciones señaladas en el convenio de concertación y demás normatividad aplicable.

Artículo 105. Del mecanismo de recuperación del incentivo de Riesgo Compartido.

El programa de recuperaciones se establecerá en el Convenio de Concertación que se suscriba con los beneficiarios, en donde se señalarán los plazos y montos, así como otros elementos asociados al proceso de recuperaciones tales como las sanciones en caso de incumplimiento a la ejecución de las acciones o el incumplimiento en el pago de las recuperaciones convenidas.

En caso de que el FIRCO identifique el incumplimiento por parte del beneficiario a las acciones convenidas, realizará una visita de verificación para identificar el estado de los activos, así como, hasta donde sus capacidades y facultades lo permitan, identificar las causas o circunstancias que originen los incumplimientos. Con esta información, elaborará un informe y lo presentará al Comité Nacional de Riesgo Compartido.

Todos los casos en los que el beneficiario incumpla con los compromisos convenidos, deberán presentarse al Comité Nacional de Riesgo Compartido a efecto de evaluar las circunstancias que motivaron el incumplimiento de pago y determinará la aplicación de alguno de los siguientes procedimientos:

- i. Cuando el incumplimiento sea por causa fortuita no imputable al beneficiario, según se describe en el párrafo siguiente, el FIRCO hará el registro contable y presupuestal correspondiente procediendo a la cancelación del Convenio de Concertación, dando así por concluidas las obligaciones de las partes.

Como causas de fuerza mayor no imputables al beneficiario se podrán reconocer aquellos acontecimientos que están fuera de su control o alcance y que no se pueden prever, en virtud de que surgen de manera fortuita o por causas de fuerza mayor, como serian: los eventos naturales extremos de origen geológico o meteorológico, que generen un daño parcial o total a la infraestructura y equipo del proyecto beneficiado con garantías de riesgo compartido; así como, aquellos acontecimientos que pudieran generar e impactar de manera negativa la capacidad de pago del beneficiario, como serian la alteración de los índices de los factores y variables económicas tales como la inflación, las tasas de interés, el tipo de cambio del peso con respecto al dólar y el

precio del petróleo mexicano, o por factores de índole económico de origen externo cuyos efectos impacten al país; así como por cualquier otro tipo de eventos que el beneficiario llegara a identificar y justificar a determinación del Comité Nacional de Riesgo Compartido.

- ii. Cuando el incumplimiento ocurra por causa imputable al beneficiario, el FIRCO llevará a cabo las acciones pertinentes para la recuperación del incentivo y sus productos financieros.
- iii. El FIRCO se reserva para sí o a través de terceros las acciones de recuperación en caso de que el beneficiario incumpla con los compromisos convenidos.

Artículo 106. Las instancias que participan en el Componente son:

- I. Unidad Responsable e Instancia Ejecutora: Fideicomiso de Riesgo Compartido (FIRCO).

Artículo 107. Anexos aplicables al Componente.

Anexo I. Solicitud de Incentivo del Programa de Productividad y Competitividad Agroalimentaria; Anexo IV. Listado de Productores Integrantes de la Persona Moral Solicitante (en su caso);

Anexo III. Declaratoria en Materia de Seguridad Social (en su caso), y

Anexo XXVI. Guión para la formulación de Proyectos de inversión del Componente Riesgo Compartido.

En cumplimiento a la legislación aplicable, los recursos que no se destinen a los fines autorizados, deberán ser reintegrados a la TESOFE, así como los productos financieros que correspondan.

TÍTULO III

Disposiciones Complementarias

Capítulo I

De los Derechos, Obligaciones y Exclusiones

Artículo 108.- Los que resulten beneficiarios, se sujetarán a los derechos y obligaciones siguientes: **I. Son**

derechos de los beneficiarios:

A. Recibir asesoría por parte de las Unidades Responsables, Representaciones de la Secretaría en las entidades federativas, Instancias Ejecutoras o asesores técnicos que funjan como ventanillas, respecto de los programas, componentes y procedimientos para la solicitud de incentivos de los programas contenidos en estas Reglas de Operación;

B. Adquirir en su caso, el bien o servicio con características de utilidad, calidad, precio con el proveedor que libremente elija, y en su caso, la capacitación respectiva;

C. Interponer las quejas y denuncias en los términos establecidos en el Artículo 125 de las presentes Reglas de Operación;

D. Ejercer los medios de defensa contra los actos y resoluciones emitidos por las Unidades Responsables y/o Instancias Ejecutoras en los términos de la Ley Federal de Procedimiento Administrativo;

E. Los derechos establecidos específicamente en Componente de las presentes Reglas de Operación;

F. Tratándose de persona física, nombre en su solicitud a un sustituto (el cual deberá de ser otra persona física), para que en caso de fallecimiento, y según el incentivo de que se trate, en función del avance alcanzado para el trámite de la solicitud, pago de incentivos o de los beneficios de la cobertura, ésta pueda continuar con la gestión correspondiente; asumiendo (el sustituto) el compromiso de cumplir las obligaciones contraídas por el beneficiario substituido, hasta la total conclusión del proyecto, en términos de las presentes Reglas de Operación; dicho apersonamiento en su momento lo deberá acreditar el sustituto con el acta de defunción correspondiente y deberá ajustarse a los requisitos y lineamientos de la Instancia Ejecutora y de la Unidad correspondiente.

II. Son obligaciones de los beneficiarios:

- A. Cumplir con los requisitos y las obligaciones establecidas en estas Reglas de Operación;
- B. Aplicar a los fines autorizados los incentivos o subsidios recibidos y conservar las facturas en los términos de la legislación aplicable;
- C. Aceptar, facilitar y atender en cualquier etapa del proceso para la entrega del incentivo, verificaciones, auditorías, inspecciones y solicitudes de información por parte de las unidades responsables, las instancias ejecutoras, instancias fiscalizadoras o de cualquier otra autoridad competente, con el fin de verificar la correcta aplicación de los recursos otorgados; así como la supervisión de parte de las instancias de la Secretaría y las que ésta determine;
- D. Solicitar autorización previa por escrito de la Unidad Responsable y/o Instancia Ejecutora de cualquier cambio que implique modificaciones al proyecto autorizado o a las condiciones de los incentivos directos o indirectos, quien lo resolverá dentro de los diez días hábiles siguientes a la presentación de la solicitud, en caso contrario se informará que fue resuelto en sentido negativo;
- E. Manifiestar por escrito bajo protesta de decir verdad que la información y documentación que presenta, entrega e informa es verdadera y fidedigna durante el proceso y comprobación del apoyo;
- F. Cumplir con las obligaciones establecidas específicamente en cada componente de las presentes Reglas de Operación;
- G. Para el pago de los incentivos vía depósito bancario el beneficiario deberá proporcionar copia del contrato de apertura de la cuenta bancaria productiva y/o estado de cuenta bancaria a su nombre, en la que se especifique la CLABE interbancaria donde se depositará el incentivo; así mismo, mantener vigente la cuenta correspondiente. Cuando se trate de incentivos otorgados con base en un padrón, los productores se comprometen a realizar oportunamente los cambios que permitan mantenerlo actualizado. En su caso, devolver en un plazo no mayor a diez días hábiles, los depósitos bancarios derivados de los programas de Secretaría efectuados por error en la cuenta del beneficiario, así como los que no le correspondan o los que excedan el incentivo al que tiene derecho; una vez notificado por escrito por Unidad Responsable y/o Instancias Ejecutoras;
- H. Suscribir los documentos jurídicos (Convenio de concertación y/o Finiquito) que determine la Unidad Responsable; el beneficiario que se abstenga de firmar el Convenio de Concertación en la fecha o dentro del plazo establecido en la notificación respectiva, se le tendrá, por desistido del incentivo autorizado, sin que para tal efecto se requiera su consentimiento expreso mediante escrito;
- I. Manifiestar por escrito, en su caso, no haber recibido o estar recibiendo incentivos de manera individual u organizada para el mismo concepto del Programa, Componente u otros programas de la Secretaría, que implique que se dupliquen incentivos a la solicitud, salvo que se trate de proyectos por etapas;
- J. En su caso, mantener actualizados los datos en el Padrón de Solicitantes y Beneficiarios de la SADER. De acuerdo a lo establecido en los componentes; l) Presentar los documentos que avalan la recepción de los incentivos, (recibos o facturas originales que cumplen con los requisitos fiscales presentados por los beneficiarios y/o sus representantes legales); y m) Para el caso de proyectos autorizados, donde se apoyen activos productivos que impulsen el valor agregado a la producción primaria, el Beneficiario deberá mantener y operar dichos activos en su unidad de producción al menos cinco años posteriores a la entrega del subsidio, de lo contrario deberá reintegrar el total de los recursos recibidos con los productos financieros generados y no podrá ser apoyado en los años subsecuentes;
- K. Para el caso de los componentes que así lo requieran, el beneficiario dispondrá de hasta 30 días hábiles, contados a partir del día siguiente a la firma del Convenio de Concertación, para exhibir los documentos que demuestren que realizó su aportación del recurso al que se obligó en su proyecto y

conforme se acordó en el Convenio de Concertación. De abstenerse, se le tendrá por desistido del apoyo autorizado, sin que para tal efecto se requiera su consentimiento expreso mediante escrito.

- L. Del mismo modo, la firma de la solicitud de apoyo respectiva implica que acepta expresamente y se obliga a proporcionar a la Secretaría, a través del Servicio de Información Agroalimentaria y Pesquera, información en materia agroalimentaria con fines estadísticos.

Artículo 109. No se otorgarán incentivos para los siguientes conceptos:

- I. Compra de tierras;
- II. Compra de equipo y maquinaria usada;
- III. Reparaciones, refacciones y compra de llantas;
- IV. Compra de cualquier tipo de vehículo;
- V. Materias primas, insumos o capital de trabajo, con excepción de paquetes tecnológicos autorizados por la Secretaría, o de otros previstos en las presentes Reglas de Operación;
- VI. No se utilizará el incentivo para el pago de pasivo de ejercicios anteriores, ni los contraídos a título personal, distintos de los establecidos en los componentes de estas Reglas de Operación; salvo disposición expresa en sentido contrario, establecida en los componentes;
- VII. Edificación de uso habitacional;
- VIII. Compra de remolques para el traslado de especies de competencia deportiva o de eventos de gala;
- IX. Adquisición de tractores o motocultores que no cuenten con la certificación emitida por el OCIMA, salvo disposición expresa en sentido contrario, establecida en los propios programas o componentes;
- X. A quien haya recibido incentivos o subsidios de otros programas federales para los mismos conceptos aprobados;
- XI. Aquellos conceptos que se apoyen específicamente en otros componentes o incentivos;
- XII. Solicitantes con Procedimientos administrativos iniciados por la Unidad Responsable o Instancias Ejecutoras;
- XIII. Desarrollo de proyectos en zonas deforestadas para uso agrícola;
- XIV. Las demás que no correspondan a los conceptos de incentivo de cada componente;
- XV. No se otorgarán incentivos de este programa a beneficiarios que hayan incumplido en sus obligaciones y/o que se encuentren en procesos de auditorías 2016 o anteriores no solventadas.
- XVI. No se otorgarán apoyos a aquellos terrenos que estén bajo alguno de los siguientes esquemas:
Pago por Servicios Ambientales (PSA), sitios Ramsar, Programa de Manejo Forestal Maderable y Bosques Certificados; salvo aquellas actividades que no impliquen cambio de uso de suelo, siempre y cuando el mecanismo de consulta esté disponible, validado por la instancia competente y conforme a la Ley,
y
- XVII. No se otorgarán apoyos en Áreas Naturales Protegidas que cambien el uso de suelo. Para aquellas que cuenten con programa de manejo, no se otorgarán apoyos para la zona núcleo y para las subzonas de:
a) preservación, b) aprovechamiento especial, c) uso público y d) recuperación.

Asimismo, el límite de superficie de incentivo por productor agrícola será el de 100 hectáreas de riego o su equivalente en temporal, y 2,500 hectáreas de riego o su equivalente por persona moral.

Causas de incumplimiento y efectos legales

Artículo 110. Será motivo de incumplimiento por parte de los beneficiarios las causas señaladas en el Acuerdo por el que se dan a conocer las Reglas de Operación de los programas de la Secretaría de Agricultura y Desarrollo Rural, así como las siguientes:

- I. Incumplir con cualquier obligación, procedimiento o las condiciones que dieron origen a su calificación como sujeto elegible para el otorgamiento de los incentivos, señaladas en las presentes Reglas de Operación y a las que en su caso, se estipulen en los convenios de concertación;
- II. Aplicar el importe de los incentivos para fines distintos a los autorizados;
- III. Negarse a proporcionar a la Secretaría, a la Unidad Responsable, a la Instancia Ejecutora, a la Secretaría de la Función Pública, a la Auditoría Superior de la Federación o a cualquiera otra instancia autorizada, las facilidades, la documentación e información que les soliciten dichas autoridades, con el fin de verificar la correcta aplicación y destino de los incentivos otorgados;
- IV. Incumplir en el uso adecuado de la Imagen Institucional de la Secretaría;
- V. En su caso, presentar referencias negativas respecto de apoyos o participaciones anteriores, cancelaciones sin causa justificada o incumplimiento de los acuerdos y agendas establecidas;
- VI. Falsear o presentar inconsistencias en la información proporcionada, en cualquier etapa del procedimiento;
- VII. Falta de atención a los requerimientos expresos realizados por la Unidad Responsable o la Instancia Ejecutora;
- VIII. Solicitudes o proyectos en los que se incorpore un servidor público vinculado a los programas o componentes señalados en estas mismas Reglas de Operación o un pariente consanguíneo hasta el cuarto grado y por afinidad, de algún servidor público o ligado directamente a los programas a cargo de la Secretaría;
- IX. Incumplir cualquiera de las acciones o actividades que le corresponda una vez dictaminada de manera positiva su solicitud de participación.

En cumplimiento a la Legislación aplicable, los recursos que no estén comprometidos y devengados al 31 de diciembre que no se destinen a los fines autorizados, deberán ser reintegrados a la Tesorería de la Federación (TESOFE), así como los productos financieros que correspondan.

Capítulo II

Prohibiciones y excusa de los servidores públicos

Artículo 111. Con fundamento en las disposiciones previstas en la legislación federal y estatal aplicable en materia de responsabilidades de los servidores públicos, se establece que los Servidores Públicos de la Secretaría, de sus órganos administrativos desconcentrados, de las Entidades Paraestatales Sectorizadas, de cualquiera de las instancias participantes, de las Secretarías de Desarrollo Agropecuario (SDA) o sus equivalentes de las entidades federativas o de los municipios, bajo ningún concepto podrán ser beneficiarios de componentes derivados del Programa contemplado en las presentes Reglas de Operación.

Artículo 112. Aquellos servidores públicos que por motivo de su encargo, participen de forma directa en la atención, tramitación o resolución de asuntos en los que éste tenga interés personal, familiar o de negocios, incluyendo aquéllos en los que pueda resultar algún beneficio para él, su cónyuge o parientes consanguíneos o por afinidad hasta el cuarto grado, o parientes civiles, o para terceros con los que tenga relaciones profesionales, laborales o de negocios, o para socios o sociedades de las que el servidor público o las personas antes referidas formen o hayan formado parte, están obligados a excusarse de intervenir en los mismos.

Los servidores públicos que se encuentren en alguno de los supuestos anteriores, están obligados a excusarse de forma inmediata ante el superior jerárquico, en los términos del “Modelo de Excusa para los Servidores Públicos”, identificado como Anexo XVIII del presente Acuerdo, respecto de la atención, tramitación o resolución de asuntos a que hace referencia el párrafo anterior, y en su caso, su calidad de beneficiario de cualquiera de los componentes a que se refieren estas Reglas.

Para los casos particulares en los que no exista certidumbre, las Unidades Responsables podrán realizar la consulta a la Oficina del Abogado General para su determinación.

Capítulo III

Proyectos Estratégicos

Artículo 113. En casos excepcionales y a fin de facilitar la aplicación de los recursos provenientes de los distintos componentes establecidos en las presentes Reglas de Operación, podrán llevarse a cabo Proyectos Estratégicos mismos que se regirán conforme a lo siguiente:

- I. Proyectos de prioridad nacional, impacto nacional, estatal, regional o municipal propuestos por las Unidades Responsables
- II. Deberán ser autorizados por el Titular de la Secretaría,
- III. Que atiendan los problemas de alguna actividad relacionada con el sector agroalimentario en su conjunto, o factor crítico que comprometa el desarrollo del sector, o cuando se pretenda promover una nueva política pública o el desarrollo de alguna actividad o área específica del Sector, se podrán establecer conceptos, montos máximos de incentivo, porcentaje de aportaciones, o requisitos diferentes a los que se establecen en el presente Acuerdo.
- IV. En su caso se podrán reconocer las aportaciones de las personas beneficiarias mediante activos preexistentes y/o en especie y/o mano de obra, conforme a las características de la población objetivo y los impactos esperados.
- V. Tratándose de proyectos que así lo requieran, la Unidad Responsable promovente podrá proponer la concurrencia de acciones y recursos de diversos programas y componentes de la Secretaría, con la participación de las Unidades Responsables de cada uno de ellos, y la constitución de un esquema de coordinación, que puede ser presidido por la primera o por la instancia superior a ésta, para el seguimiento de las acciones autorizadas en el proyecto.
- VI. Estos Proyectos Estratégicos deberán ser previamente analizados por las Unidades Responsables, las que determinarán técnicamente su procedencia, verificarán la suficiencia o autorización presupuestal correspondiente ante la Unidad de Administración y Finanzas del Ramo, para su posterior validación jurídica por parte de la Oficina del Abogado General de la Secretaría, a efecto de proponer al titular de la Secretaría su aprobación y de ser necesario la emisión de los lineamientos específicos que correspondan.
- VII. Los Proyectos Estratégicos a que se refiere el presente Capítulo deberán considerar para su presentación al titular de la Secretaría, además, la justificación correspondiente respecto a la prioridad, el impacto, el problema que pretenda atender, la población objetivo, los resultados esperados, la designación de la Unidad Responsable y la Instancia Ejecutora, y en su caso, los criterios y requisitos de elegibilidad, el procedimiento para la atención y obtención de los apoyos.

Capítulo IV

Procedimientos e Instancias de Recepción de Quejas y Denuncias

Artículo 114. Los beneficiarios y los ciudadanos en general podrán presentar por escrito sus quejas y denuncias, con respecto a la ejecución de las presentes Reglas de Operación directamente ante el Órgano Interno de Control en la Secretaría, en las Delegaciones, en las oficinas de los Órganos Internos de Control de los Órganos Administrativos Desconcentrados y de las Entidades Coordinadas por la Secretaría, el Órgano Estatal de Control y, en su caso, el Órgano Municipal de Control, así como en los Módulos de Quejas y Denuncias correspondientes.

Las quejas y denuncias podrán realizarse por escrito, vía Internet (<https://sidec.funcionpublica.gob.mx>), vía correo electrónico (atencionoic@SADER.gob.mx) o vía telefónica al 01 800 90 61 900 (Área de Quejas del OIC en la Secretaría: Insurgentes Sur 489, P.H. 2, Hipódromo Condesa, Ciudad de México).

Capítulo V

Solicitudes de Información

Artículo 115. La Transparencia, Difusión y Rendición de Cuentas se dará en el marco de la Ley Federal de Transparencia y Acceso a la Información Pública, por medio del Instituto Nacional de Transparencia, Acceso a la Información y Protección de Datos Personales, a través de su página de internet <https://www.infomex.org.mx/gobiernofederal/home.action>, por correo electrónico infomex@ifai.org.mx, o al teléfono: 01 800 TELIFAI (835 4324).

TRANSITORIOS

PRIMERO.- El presente Acuerdo entrará en vigor al día siguiente a su publicación en el Diario Oficial de la Federación.

SEGUNDO.- A efecto de cumplir con lo señalado en el Artículo Vigésimo del Decreto que establece las medidas para el uso eficiente, transparente y eficaz de los recursos públicos, y las acciones de disciplina presupuestaria en el ejercicio del gasto público, así como para la modernización de la Administración Pública Federal; esta Secretaría continuará instruyendo que el pago a los beneficiarios se realice de forma electrónica, mediante depósito en cuentas bancarias. La forma de pago prevista en este artículo, estará exceptuada en aquellos casos en que no se cuente con servicios bancarios en la localidad correspondiente.

TERCERO.- Para la operación del Programa será aplicable lo señalado en el "Acuerdo por el que se dan a conocer las disposiciones generales aplicables a las Reglas de Operación y Lineamientos de los Programas de la Secretaría de Agricultura y Desarrollo Rural", publicado en el Diario Oficial de la Federación el 27 de febrero de 2019.

CUARTO.- Los Proyectos estratégicos se regirán de conformidad a lo establecido en el Acuerdo por el que se dan a conocer las Disposiciones Generales aplicables a las Reglas de Operación y Lineamientos de los Programas de la Secretaría de Agricultura y Desarrollo Rural para el ejercicio 2019.

QUINTO.- Conforme a lo establecido en el Artículo 32, fracción XIII del Decreto de Presupuesto de Egresos de la Federación para el Ejercicio Fiscal 2019 esta Secretaría realizará la consulta sobre el cumplimiento al Artículo 32-D del Código Fiscal de la Federación en la herramienta que para tal efecto pongan a disposición las autoridades fiscales.

SEXTO.- Para la comprobación de los incentivos de los componentes de los programas, previa autorización de la Unidad Responsable o en su caso de la Instancia Ejecutora, se podrá reconocer las inversiones de los beneficiarios que se hayan realizado a partir del día 1 de enero de 2019.

SÉPTIMO.- La exclusión del Impuesto al Valor Agregado (IVA), de la comprobación de las inversiones realizadas en los proyectos, para no rebasar los montos máximos de los incentivos, así como cumplir con las obligaciones fiscales que le correspondan conforme a la normatividad aplicable.

OCTAVO.- De conformidad con lo establecido en el Capítulo VI De la Inversión y Gastos de Operación de los Programas, del "Acuerdo por el que se dan a conocer las Disposiciones Generales aplicables a las Reglas de Operación y Lineamientos de los Programas de la Secretaría de Agricultura y Desarrollo Rural, se destinará hasta un 5% para gastos de operación, con cargo a los recursos autorizados a este Programa.

Con el propósito de dar cumplimiento al numeral 11 de los "Lineamientos para la aplicación y seguimiento de las medidas para el uso eficiente, transparente y eficaz de los recursos públicos, y las acciones de disciplina presupuestaria en el ejercicio del gasto público, así como para la modernización de la Administración Pública

5. INFORMACIÓN SOCIOECONÓMICA Y PRODUCTIVA DEL SOLICITANTE

ESCOLARIDAD	Primaria	Secundaria	Preparatoria o carrera técnica	Profesional	Postgrado
Años concluidos					
AGRICULTURA					
Principal (s) cultivo (s) produce	Superficie destinada para siembra (has)	Agricultura protegida (m 2)	Rendimiento promedio (ton/ha)	Producción destinada al autoconsumo (%)	Precio promedio de venta por unidad de medida (especificar)
PROCESAMIENTO DE PRODUCTOS PRIMARIOS					
Principal (s) producto(s) procesado (s)	Cantidad producida el año pasado		Precio promedio de venta por unidad de medida (especificar)		

6. Nombramiento de Sustituto en caso de fallecimiento Señalar, en su caso:

Nombre (s)	Apellido Paterno	Apellido Materno
Clave Única de Población		

Calle	No. Interior	No. Exterior	Localidad o Municipio	Estado
Código Postal				

El apersonamiento como Sustituto del Beneficiario se acreditará en su momento con el acta de defunción correspondiente. El sustituto, en caso de aceptar la continuidad del proyecto, deberá ajustarse a los requisitos y lineamientos de la Instancia ejecutora y de la Unidad Responsable.

6. REQUISITOS GENERALES (RELACIÓN DE DOCUMENTOS ENTREGADOS QUE NO ESTÉN EN EL EXPEDIENTE)

Para concluir con el registro de su solicitud, deberá presentar en la ventanilla correspondiente, la presente solicitud firmada y acompañada con los requisitos generales y específicos del Componente y/o Incentivo.:

6.2 Requisitos específicos en su caso, correspondientes al componente (copia simple y original para cotejo): Se solicitará pre-llenar por SURI

Requisito	Sí	No

7. DECLARACIONES DEL SOLICITANTE

Declaro bajo protesta de decir verdad:

- a) Que no realizo actividades productivas ni comerciales ilícitas.
- b) Que estamos al corriente con las obligaciones requeridas por la SADER en las presentes Reglas de Operación.
- c) Que aplicaremos los incentivos únicamente para los fines autorizados, y que, en caso de incumplimiento por nuestra parte, la consecuencia será la devolución del recurso y los productos financieros; así como la pérdida permanente del derecho a la obtención de incentivos de la SADER.
- d) Que estoy al corriente en mis obligaciones fiscales. Sí () No ()
- e) Que estoy exento de obligaciones fiscales. Sí () No ()
- f) Con fundamento en el artículo 35 de la Ley Federal de Procedimiento Administrativo acepto la recepción de notificaciones relacionadas con la presente solicitud a través de la página electrónica de la Secretaría (www.sagarpa.gob.mx) y/o de la página electrónica de la Instancia Ejecutora, la cual me comprometo a revisar periódicamente.
- g) Conforme a lo establecido en las presentes Reglas de Operación de la Secretaría de Agricultura, y Desarrollo Rural, manifiesto bajo protesta de decir verdad que no he recibido o estoy recibiendo incentivos de manera individual u organizada para el mismo concepto del Programa, Componente u otros programas de la SADER, que impliquen que se dupliquen incentivos para el mismo concepto de este programa (salvo que se trate de proyectos por etapas).
- h) Manifiesto que los datos son verídicos y me comprometo a cumplir con los ordenamientos establecidos en las Reglas de Operación y Lineamientos correspondientes, así como de toda la legislación aplicable.

En caso de que se identifique algún documento adulterado o información no fidedigna, acepto que mi solicitud sea cancelada.

- i) Expreso mi total y cabal compromiso, para realizar las inversiones y/o trabajos que me correspondan, para ejecutar las acciones del proyecto aludido hasta la conclusión.
- j) Eximo a la SADER de toda responsabilidad derivada del depósito del importe del incentivo que se me otorgue, [en la cuenta bancaria que se precisa con antelación], toda vez que los datos que de ella he proporcionado son totalmente correctos y vigentes, en cuanto SADER efectúe los depósitos del importe que me corresponda, me doy por pagado. En caso de reclamación del depósito, para comprobar que el pago no se ha efectuado, me comprometo a proporcionar los estados de cuenta emitidos por el banco que la SADER requiera; con este documento me hago sabedor de que SADER se reserva el derecho de emitir el incentivo mediante otra forma de pago; cuando así lo determine autorizo al banco para que se retiren los depósitos derivados de los programas de SADER efectuados por error en mi cuenta, así como los que no me correspondan o los que excedan al incentivo al que tengo derecho y sean reintegrados a la cuenta bancaria del Programa correspondiente.
- k) La entrega de la presente solicitud, así como de la documentación solicitada, no implica aceptación u obligación del pago de los incentivos por parte de la SADER, los órganos sectorizados y las instancias ejecutoras.

8. OBSERVACIONES (en su caso).

9. FIRMAS:

Sello de la ventanilla

_____	_____
_____	_____
_____	_____

9.1 Nombre completo y firma o huella digital del o los solicitantes

9.2 Nombre completo y firma del representante legal (o en su caso del representante del Grupo)

9.3 Nombre completo, firma y cargo del funcionario receptor

(Indicar Instancia Ejecutora a la que pertenece)

Lugar y Fecha

“Los datos personales recabados serán protegidos e incorporados y tratados en el sistema de datos personales “base de datos de beneficiarios de programas de apoyo” con fundamento en la Ley Federal de Transparencia y Acceso a la Información Pública, así como la Ley Federal de Protección de Datos Personales en Posesión de los Particulares y cuya finalidad es proporcionar información sobre los beneficiarios de los diversos programas de incentivo, a efecto de dar protección a los datos de los beneficiarios de los apoyos de los programas y componentes”.

“Este Programa es público, ajeno a cualquier partido político. Queda prohibido su uso para fines distintos a los establecidos en el Programa.”

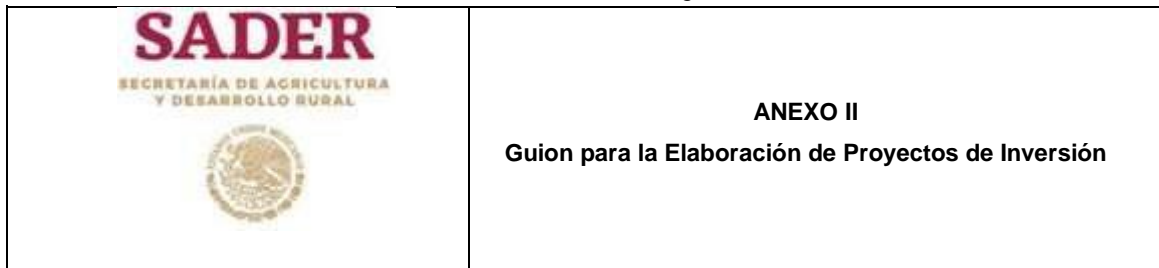

Resumen Ejecutivo, Técnico y Financiero

1. Nombre del proyecto (en su caso indicar el alcance sea local, regional, estatal o nacional, nuevo o ampliación).
2. Programa, componente(s), concepto(s) de incentivo, inversión total, desglose de incentivo solicitado y de aportación del solicitante, de créditos, de otros programas e instituciones, entre otros.
3. **Objetivo(s) general(es) y específico(s)**, los cuales deben estar alineados a los objetivos del Programa y componente(s) correspondiente(s), establecidos en las presentes Reglas de Operación.
4. Justificación.
5. Antecedentes.
6. Descripción de la situación actual de la empresa, en su caso características y experiencias del grupo o participantes.
 - a. Descripción de la problemática u oportunidad identificada.
 - b. Forma en la que el proyecto, de concretarse, abordará la problemática u oportunidad identificada.
 - c. Metas, de concretarse el proyecto, que corresponden con la problemática identificada e indicadores que permitirán verificar el cumplimiento del (los) objetivo(s) general(es) y específico(s).

Datos generales y aspectos técnicos del proyecto

7. Localización geográfica del proyecto (Entidad Federativa, Municipio y localidad, ejido o predio y referencias para localización en su caso, núcleo agrario, coordenadas georreferenciadas, así como la localización específica del proyecto o microlocalización de acuerdo a la norma técnica del INEGI).
8. Actividad productiva, eslabón de la cadena de valor, y en su caso, ciclo agrícola, producto(s) o especie(s) involucrada(s).
9. Descripción técnica del proyecto, la cual deberá partir del concepto de incentivo y describir de forma detallada el mismo (plano, croquis de ubicación y distribución de la unidad de producción y así mismo del arreglo interno de los equipos y esquemas del proceso, tipo de maquinaria, infraestructura, en su caso terrenos de uso agrícola y/o pecuario, ganado, material vegetativo (de ser el caso), equipo,

procesos, tecnologías a emplear, monto de cada concepto a solicitar, capacidad de procesos, programas de producción y mantenimiento, asistencia técnica, consultoría y/o capacitación, escenarios con diferentes volúmenes de proceso, entre otros).

10. Estudios específicos (geológicos, mecánica de suelos, etc.) y de ingeniería de detalle, según aplique.
11. Proyecto arquitectónico completo,
12. Proyecto de Instalaciones y memoria de cálculo,
13. Proyecto estructural y de cimentación con memorias de cálculo completo,
14. Licencias o permisos de construcción,
15. Presupuesto de obra, cronograma y ejecución de la obra y programa general de erogaciones.
16. Plano topográfico del terreno de localización del proyecto con identificación de linderos, plano arquitectónico de conjunto, indicando vialidades y áreas verdes, plano o planos arquitectónicos indicando plantas, cortes y fachadas, plano de albañilería, plano de acabados, fichas técnicas y layout del equipamiento, memoria descriptiva del proyecto, plano de proyecto estructural y de cimentación, memoria de cálculo de estructura y cimentación, plano de instalación hidráulica de cada área, memoria de cálculo de instalación hidráulica, plano de instalación sanitaria de cada área, plano de redes de drenaje pluvial, plano de red de la descarga de aguas residuales, indicando punto de vertido de aguas residuales. y/o plano de rehúso de aguas residuales tratadas, memoria de cálculo instalación sanitaria, plano de Instalación eléctrica, memoria de cálculo de instalación eléctrica, plano de instalación de Gas (en caso de que aplique).
17. Cotizaciones de proveedores o prestadores de servicios que sustenten los costos reales y actuales al momento de la presentación del proyecto, presupuestos de las inversiones a realizar (por lo menos dos cotizaciones de distintos proveedores). El (los) proveedores elegido(s) deberán acreditar que cuentan con infraestructura y la capacidad suficiente para el desarrollo de sus actividades profesionales, cumplir con todos los requisitos fiscales y estar vigentes.
18. Datos generales del solicitante (persona física, moral, grupo, comité, Asociación Civil, Institución, en su caso), aspectos organizativos, antecedentes, tipo de organización y relación de socios, miembros, integrantes y/o de representantes del comité; estructura, Consejo directivo, de ser procedente. Para los Comités Sistema Producto, además deberá incluir un listado de representantes gubernamentales, no gubernamentales y eslabones. Para Comités Sistema Producto, convenios vigentes con otras instituciones y fecha de constitución legal.
19. Consejo directivo, perfil requerido y capacidades de los directivos y de los operadores (en su caso).
20. Infraestructura y equipo actual (disponibles para el proyecto), de ser el caso, así como condiciones de uso y valoración de activos que aporta la sociedad.
21. Permisos y cumplimiento de normas sanitarias, ambientales y otras.
22. Para infraestructura (obra civil): catálogo de conceptos, especificaciones, presupuesto, planos según aplique, de cimentación, estructural, arquitectónico, instalaciones sanitarias, eléctricas e hidráulicas, y de detalle, cálculos de diseño, volumen de construcción, suscritos por un técnico responsable del proyecto con Cédula Profesional, componentes del proyecto, volúmenes de construcción y permisos aplicables (de los propietarios de los terrenos donde se ejecutarán las obras, de CONAGUA, etc.).
Análisis y aspectos de Mercados
23. Descripción, propiedades, características y análisis de materias primas, productos y subproductos (presentación, empaque, embalaje; naturaleza, calidad, valor, evolución, cantidad, atributos, consumo, precios, balanza comercial, entre otros que apliquen), volumen de la producción primaria de la especie en el Estado y a nivel Nacional, según sea el caso.

24. Disponibilidad, accesibilidad y condiciones y mecanismos de abasto de insumos, materias primas y servicios.
25. Canales de distribución y venta.
26. Plan y estrategia de comercialización.
27. En su caso, cartas de intención de compra o contrato(s) de compra-venta recientes y referidas al producto ofrecido, o de abasto de materias primas y cotizaciones para el aseguramiento de las inversiones, que contengan nombre y domicilio de los clientes, volumen estimado de producto, precio estimado, lugares y periodos de entrega recepción, forma y plazo de pago para los productos a generar con el proyecto.
28. Estudios de mercado realizados (en su caso).
29. Estimación de beneficios económicos del proyecto.
30. Análisis de fortalezas, oportunidades, debilidades y amenazas (FODA), en su caso)
31. Mercado objetivo, en su caso. **Análisis Financiero**
32. Evaluación financiera del proyecto, la cual debe contener flujo de efectivo, el cálculo de la Tasa Interna de Rendimiento (TIR), Punto de equilibrio (PE) y el Valor Actual Neto (VAN) desglosando todos sus componentes y anexando documentación que soporte dicho cálculo (incluir el archivo Excel considerado para los cálculos efectuados). Así mismo deberá incluir el análisis de sensibilidad, relación utilidad o beneficio costo. Nota: La hoja de cálculo no debe de estar protegida. Debe permitir verificar los cálculos y fórmulas que se presentan dentro del horizonte del análisis financiero.
33. Presupuestos, composición y programa de inversiones y financiamiento complementario de algún intermediario financiero o de otro tipo (en su caso).
34. Proyección financiera actual y proyectada a 5 años (ingresos/egresos).
35. Descripción de costos (fijos y variables).
36. Necesidades de inversión.
37. Cartas de autorización o compromiso de las instituciones financieras participantes en el financiamiento del proyecto (en su caso). **Activos**
38. Inventario de Activos Fijos (construcciones, terrenos agrícolas y ganaderos, inventarios de equipos, semovientes y otros, de ser el caso).

Descripción y análisis de Impactos esperados

39. Incremento en los niveles de capitalización (descriptivo).
40. Incremento porcentual esperado en el volumen de producción, especificando kilogramos o toneladas producidas actualmente y por producir.
41. Número esperado de empleos a generar con el proyecto (directos e indirectos permanentes y temporales por género) o en el caso de Promoción Comercial los que ya se generan, así como el número y tipo de empleos generados.
42. Incremento en los rendimientos (en su caso).
43. Reducción estimada de los costos.
44. Comparativo con y sin el proyecto.

Análisis de la situación ambiental, en su caso.

45. Descripción y análisis de la situación actual del uso de los recursos, disposición de los desechos e impacto ambiental de la empresa.
46. Plan y estrategias de sustentabilidad ambiental de la empresa, en su caso.
47. Estudio del impacto ambiental, en su caso.

48. Identificación de interrelaciones, de debilidades y potencialidades, de procesos de agregación de valor, de mercados meta y sus actores, así como de indicadores de competitividad. **Conclusiones y recomendaciones del proyecto Anexos del Proyecto, en su caso.**

“Este Programa es público, ajeno a cualquier partido político. Queda prohibido el uso para fines distintos a los establecidos en el programa.”



(Lugar)___, a ___de___de 201

SECRETARÍA DE AGRICULTURA Y DESARROLLO RURAL PRESENTE.

El que suscribe (nombre del productor, empresa, organización o del representante legal de los mismos) con CURP / R.F.C. (Física/Moral)_, como beneficiario del _____ (nombre del Componente o Programa), con domicilio en_; mismo que señalo para oír y recibir toda clase de notificaciones, por medio de la presente, DECLARO BAJO PROTESTA DE DECIR VERDAD que:

No estoy obligado a inscribirme ante el Instituto Mexicano del Seguro Social por no tener trabajadores a mi cargo, conforme a la Ley del Seguro Social.

Lo anterior conforme a lo señalado en las “Reglas para la obtención de la opinión de cumplimiento de obligaciones fiscales en materia de seguridad social”, aprobadas por el Consejo Técnico del Instituto Mexicano del Seguro Social (IMSS) mediante Acuerdo ACDO.SA1.HCT.101214/281.P.DIR, del 10 de diciembre de 2014, publicadas en el Diario Oficial de la Federación el 27 de febrero de 2015 y modificadas a través del ACUERDO ACDO.SA1.HCT.250315/62.P.DJ dictado por el H. Consejo Técnico del IMSS, relativo a la autorización para modificar la Primera de las Reglas para la obtención de la opinión de cumplimiento de obligaciones fiscales en materia de seguridad social.

PROTESTO LO NECESARIO

(NOMBRE Y FIRMA O HUELLA DIGITAL DEL PRODUCTOR O REPRESENTANTE LEGAL)

“Este Programa es público, ajeno a cualquier partido político. Queda prohibido su uso para fines distintos a los establecidos en el Programa”



ANEXO IV
Listado de Productores Integrantes de la Persona Moral Solicitante

No. de Folio del SURI o Consecutivo:

--	--	--	--	--	--	--	--	--	--

FOMENTO A LA AGRICULTURA
DATOS DE LA VENTANILLA (Para ser llenado por el Responsable de la Ventanilla)

COMPONENTE	EDO	DDR	MUNICIPIO	CADER	VENTANILLA	DIA	MES	AÑO

NOMBRE DE LA ORGANIZACIÓN: _____

NOMBRE DEL PROYECTO: _____

Número		Nombre del productor solicitante			Género	CURP	Entidad Federativa	Municipio donde se ubica el predio	Localidad donde se ubica el predio	Coordenadas [Geográficas*]			Concepto de incentivo solicitado	Cantidad de incentivo solicitado	Monto de incentivo solicitado	Cultivo	Régimen (Temporal o Riego)	Superficie a apoyar (hectáreas) máximo 1 decimal	Tipo de Pago	Firma o huella digital del productor
		Apellido Paterno	Apellido Materno	Nombre(s)						Latitud	Longitud	Altitud								
1																				
2																				
3																				
4																				
5																				
6																				
7																				
8																				
9																				
10																				

*Ubicar punto al interior del predio

Este formato está disponible en la página electrónica de la Secretaría (<https://www.gob.mx/sader>) y deberá entregarse en medio magnético acompañado de la solicitud correspondiente.

“Este Programa es público, ajeno a cualquier partido político. Queda prohibido su uso para fines distintos a los establecidos en el Programa.”

	<p>ANEXO V Cédula de Calificación para priorizar Proyectos del Componente de Certificación y Normalización Agroalimentaria, Subcomponente Certificación</p>
---	--

Indicador	Ponderador	Unidad de medida	Niveles de respuesta	Puntaje
Grado de marginación de la localidad donde se ejecutará el proyecto según CONAPO 2/	0.3	Grado de marginación	Alto y Muy Alto	100
			Medio	75
			Bajo	50
			Muy Bajo	25
Inclusión	0.1	No. de Productores beneficiados directamente	Más de 100	100
			DE 50 a 100	50
			Menos de 50	25
Número de empleos esperados	0.05	Número de empleos	Más de 20	100
			16 a 20	80
			11a15	60
			6 a 10	40
			1 a 5	20
Incremento porcentual esperado en el volumen de producción	0.05	Porcentaje	más de 10	100
			más de 5 a 10	75
			más de 3 a 5	50
			1 a 3	25
			menos de 1 o no especificado	0
Alcance de la certificación	0.25	atención de la cadena de productiva	producción agrícola	25
			manejo postcosecha	25
			procesamiento	25
			distribución	25
Inocuidad	0.25	Metodología de atención en inocuidad	Política de inocuidad	25
			Comité de inocuidad	25
			Capacitación inocuidad	25

			Procedimiento de inocuidad	25
Buenas practicas	0.25	Metodología de implementación establecida en el proyecto	Personal designado	25
			Manuales	25
			Registros de seguimiento	25
			Instalaciones adecuadas	25
Implementación de controles	0.25	manejo de controles establecido en el proyecto	Controles preventivos	25
			Controles correctivos	25
			Control de insumos	25
			Control de recursos	25

“Este Programa es público, ajeno a cualquier partido político. Queda prohibido su uso para fines distintos a los establecidos en el Programa.”

	<p>ANEXO VI</p> <p>Mecánica operativa del Incentivo de los Comités Nacionales de los Sistemas Producto Agrícola.</p>
--	--

I. Registro

Los Sistemas Producto Agrícolas Nacionales interesados en participar en este componente, exhibirán la documentación aplicable en los requisitos generales y específicos de estas Reglas de Operación. Al concluir dicho registro, el solicitante recibirá un folio interno. En caso de que no se cumpla con los documentos, se deberá prevenir por escrito, identificando el trámite por su número de folio y por una sola vez, para que subsane la omisión en un plazo no mayor de diez días hábiles, contados a partir del día siguiente de la notificación; una vez que el solicitante los subsane, se continuará con el trámite. Transcurrido el plazo sin que se desahogue la prevención se tendrá por no presentada la solicitud.

II. Verificación de documentación:

La Unidad Responsable, efectuará lo siguiente:

- A.** Corroborar que toda la documentación exhibida por los solicitantes cumplan con los requisitos específicos establecidos en el incentivo;
- B.** Revisar en los documentos que el periodo del ejercicio de la Mesa Directiva del Comité Nacional Sistema Producto se encuentre vigente;
- C.** En su caso, designar una Instancia Ejecutora que se encargue de verificar el cumplimiento de la comprobación de los incentivos otorgados, con estricto apego a lo que se establezca en el instrumento jurídico que suscriba la SADER, a través de la Dirección General de Fomento a la Agricultura, Unidad Responsable del incentivo del componente con el beneficiario.

III. Notificación y Resolución:

La SADER previo aviso notificará de manera oficial a los Sistemas Producto Agrícolas Nacionales solicitantes el domicilio para la entrega formal de la documentación.

La Unidad Responsable es la encargada de dictaminar, generar la resolución a la solicitud y la entregará al Sistema Producto Agrícola Nacional.

IV. Publicación

La Unidad Responsable publicará el listado de beneficiarios y de los solicitantes rechazados en la página electrónica de la Secretaría, y en su caso, en las páginas electrónicas de la Instancia Ejecutora. **V. Entrega de documentación para la suscripción del Instrumento jurídico:**

El Sistema Producto Agrícola Nacional solicitante entregará en original con fines de cotejo y copia simple las constancias referidas en los requisitos específicos del Incentivo, directamente en las oficinas de la Unidad Responsable, y en su caso, en las oficinas designadas por la Instancia Ejecutora.

Los Sistemas Producto Agrícolas que hayan cumplido con todos los requisitos obtendrán el carácter de beneficiarios además proporcionarán original de la documentación (específica) que a continuación se enlistan, acompañada de una copia y en archivo electrónico (escaneada):

- A. Constancia de conocimiento de que la organización beneficiaria podrá ser auditada por alguna instancia de control y vigilancia con atribuciones, en garantía del correcto y legal ejercicio en la aplicación del incentivo, y asimismo del compromiso de brindar las facilidades necesarias para que tal auditoría y cualquiera que pudieran ordenar los órganos de control se cumplan a satisfacción.
- B. Carta para comunicar el número de cuenta bancaria vigente y la clabe interbancaria autorizada a nombre del Comité Nacional Sistema Producto beneficiario, en la cual se depositarán los Incentivos que procedan. Acompañada de copia simple de carátula de estado de cuenta (para verificar datos de cuenta).
- C. Lista completa de los integrantes de la directiva del Comité Nacional Sistema Producto, debiendo incluir a los representantes gubernamental y no gubernamental y a cada uno de los representantes de los diferentes eslabones de la cadena productiva firmada por el Representante Legal o Presidente del Comité Nacional Sistema Producto. La lista deberá estar validada por la Unidad Responsable mediante sello oficial de la SADER y contener por cada persona el domicilio completo (opcional), teléfono y correo electrónico, misma que se presentará en archivo de word (extensión.doc o extensión.xlsx).

VI. Suscripción de convenios:

Una vez que la Unidad Responsable del incentivo del componente a través de la Instancia Ejecutora hubiere revisado toda la documentación (general y específica) exhibida por los Sistemas Producto Agrícolas Nacionales solicitantes y cumpliendo con la misma, establecerá una cita para la firma del instrumento jurídico.

Las acciones e incentivos de las solicitudes autorizadas y otras obligaciones, serán contraídos mediante la suscripción de un instrumento jurídico entre los Sistemas Producto Agrícolas Nacionales beneficiarios y la SADER, a través de la Dirección General de Fomento a la Agricultura, Unidad Responsable del incentivo del componente.

VII. Entrega del Incentivo:

La entrega del incentivo autorizado al beneficiario se realizará por medio de transferencia electrónica, mediando la presentación del recibo por el monto total del incentivo y, podrá entregarse inmediatamente después de suscribirse el convenio de concertación y de contar con la suficiencia presupuestal correspondiente.

VIII. Requisitos de la documentación que se aceptará como gasto comprobatorio que deberán ser exhibidos ante la Unidad Responsable, o en su caso, a la Instancia Ejecutora designada por la Unidad Responsable del incentivo del componente para verificar el cumplimiento de la operación del incentivo:

- A. Los comprobantes fiscales (facturas electrónicas) que presenten para comprobar el gasto realizado, deberán estar expedidos a nombre de los Sistemas Producto Agrícolas Nacionales beneficiarios de los incentivos, en caso contrario, no será válida su comprobación.
- B. Deberán estar expedidos en el ejercicio fiscal 2018, o
- C. Las copias impresas de los comprobantes fiscales deberán contener estampada la siguiente leyenda con la firma autógrafa del representante legal de los Sistemas Producto Agrícolas Nacionales

“LA PRESENTE COPIA CORRESPONDE ESTRICTAMENTE AL COMPROBANTE FISCAL ORIGINAL EXPEDIDO A NOMBRE DE (DESCRIBIR EL COMITÉ NACIONAL) Y RESPECTO DE CUYA AUTENTICIDAD, TÉRMINOS DE SU CONTENIDO E IMPORTE, EL SUSCRITO SE RESPONSABILIZA, EN CONOCIMIENTO DE LAS SANCIONES PREVISTAS EN LOS ARTÍCULOS 70, PÁRRAFO 1°, 72 PÁRRAFO 1°, 75 PÁRRAFO II INCISO a) Y 109 DEL CÓDIGO FISCAL DE LA FEDERACIÓN; EN RELACIÓN CON LOS ARTÍCULOS 243, 245, FRACCIÓN I, 246 FRACCIÓN VII Y 386 DEL CÓDIGO PENAL FEDERAL”

NOMBRE Y FIRMA DEL REPRESENTANTE LEGAL”

IX. Comprobación de gastos:

Los Sistemas Producto Agrícolas Nacionales beneficiarios deberán presentar a la Unidad Responsable, o en su caso, a la Instancia Ejecutora designada por la Unidad Responsable, inmediatamente después de haber recibido el pago del incentivo y hasta el 31 de diciembre de 2019, la comprobación total del incentivo otorgado mediante la presentación de los comprobantes fiscales a nombre del beneficiario, junto con sus respectivas evidencias de los gastos realizados, los cuales deberán corresponder estrictamente a los conceptos de apoyo que se describen en el anexo V (Conceptos de apoyos del Componente Productividad Sustentable de las Redes de Valor) y conforme a los límites máximos que al efecto señale la "UR".

Para los conceptos del gasto que así lo determine la "UR", los Sistemas Producto Agrícolas Nacionales beneficiarios deberán obtener la aprobación previa de su realización, a fin de evitar rechazos en su ejecución.

Los Sistemas Producto Agrícolas Nacionales beneficiarios podrán presentar la comprobación del incentivo otorgado de manera parcial o por cada evento que lleven a cabo, a efecto de dosificar la comprobación del incentivo en la fecha establecida. **X. Acta Finiquito:**

La formalización del Acta de Finiquito se realizará entre la SADER a través de la Dirección General de Fomento a la Agricultura, Unidad Responsable del incentivo del componente y los Sistemas Producto Agrícolas Nacionales beneficiarios, una vez que la Instancia Ejecutora emita comunicado indicando que los beneficiarios han dado cumplimiento total a la comprobación de los incentivos otorgados, situación que deberá suceder a más tardar el 31 de diciembre de 2019, o en su caso al término de la vigencia del convenio modificatorio.

La Dirección General de Fomento a la Agricultura, como Unidad Responsable del componente, será la única que podrá autorizar todas las modificaciones o interpretaciones no previstas en la presente Mecánica para la correcta aplicación de los incentivos.

"Este Programa es público, ajeno a cualquier partido político. Queda prohibido su uso para fines distintos a los establecidos en el Programa."

	<p>Anexo VII</p> <p>Ficha técnica de la solicitud</p> <p>Componente Mejoramiento Productivo de Suelo y Agua</p>
--	--

Estado	Folio	Fecha

Nombre del solicitante (Persona física o moral)	
--	--

INSTRUCCIONES: Capturar con letra legible la información únicamente del concepto de apoyo que se está solicitando, las demás celdas deberán quedar en blanco.

1.1 ADQUISICIÓN DE BIOINSUMOS AGRÍCOLAS							
Cultivo		Superficie a sembrar (ha)		Rendimiento actual (ton/ha)		Precio medio rural (\$/ton)	
Productos a aplicar (De acuerdo a cotización)		Registro COFEPRIS		Dosis del producto a aplicar (De acuerdo a cotización)		Función del Bioinsumo	
Costo del paquete de bioinsumos /ha				Fabricante y distribuidor			
El bioinsumo lo complementa		En qué porcentaje (%)		Cantidad del fertilizante químico desplazado (ton/año)			

con fertilizante químico					
Costo de fertilización aplicando sólo fertilizante químico (\$/ha)		Costo fertilización con bioinsumos (\$/ha)		Ahorro por ha con el uso de bioinsumos (\$)	
Incremento estimado de Producción con el uso de bioinsumos (ton/ha)					

1.2 ADQUISICIÓN E INCORPORACIÓN DE MEJORADORES DE SUELO.

Problema a corregir						
Recomendación del análisis de suelo						
Cultivo		Superficie a sembrar (ha)		Rendimiento actual (ton/ha)		Precio medio rural (\$/ton)
Producto(s) a utilizar (De acuerdo a recomendación de análisis de suelo)		Dosis por ha (De acuerdo a recomendación de análisis de suelo y que coincida con la cotización)			Costo del paquete de mejoradores (\$/ha)	
Incremento de producción estimado por el uso de mejoradores (ton/ha)						

1.2 ESTABLECIMIENTO E INCORPORACIÓN DE ABONOS VERDES.

Institución que valida el paquete tecnológico		Cultivo a establecer	
Variedad		Densidad de siembra	
Fecha de siembra		Ciclo del cultivo	
Producción anual (ton/año)		Materia Orgánica que se incorporará al suelo (ton/ha)	

1.3 NIVELACIÓN DE TERRENOS AGRÍCOLAS

Cultivo		Superficie a nivelar (ha)		Grado de nivelación (Ligera, Media, Importante)*		Pendiente del terreno (%)	
Número de rellenos/ha		Volumen de relleno (m3/ha)		Relación (cortes/rellenos)		Costo de la obra (\$/ha)	
Número de cortes/ha		Volumen de cortes (m3/ha)		Rendimiento actual (t/ha)		Incremento en la producción (t/ha)	

* **Ligera:** 150-350 m3/ha, **Media:** 350-500m3/ha.

1.4 DRENAJE EN TERRENOS AGRÍCOLAS

Problema a Corregir	
---------------------	--

Cultivo		Superficie a sembrar (ha)		Rendimiento actual (ton/ha)		Precio medio rural (\$/ton)	
Tipo de drenaje: (superficial/subterráneo)			Costo de obra (\$/ha)			Costo de obra por metro lineal Especificar metros lineales por tipo de red (primario, secundario, terciario)	
Superficie a corregir (ha)			Volumen de agua a desalojar				
Pendiente del suelo (%)			Tipo de suelo y permeabilidad				
Incremento de producción con las obras propuestas (ton/año)							

“Este Programa es público, ajeno a cualquier partido político. Queda prohibido su uso para fines distintos a los establecidos en el Programa.”

	<p>ANEXO VIII Cédula de Calificación para Priorizar Proyectos de Inversión del Subcomponente Productividad Sustentable de las Redes de Valor, Incentivo I.</p>
---	---

Indicador	Ponderador	Unidad de medida	Niveles de respuesta	Puntaje
Grado de marginación de la localidad donde se ejecutará el proyecto según CONAPO 2/	0.30	Grado de marginación	Alto y Muy Alto	100
			Medio	75
			Bajo	50
			Muy Bajo	25
Promoción de la asociatividad	0.10	No. de Productores beneficiados directamente y/o empresas integradas	> 100	100
			50 a 100	50
			< 50	25
Uso sustentable de los recursos naturales • Mitiga gases de efecto invernadero • Energías renovables	0.10	Contempla tecnologías y prácticas para la conservación de los recursos naturales • Mitiga gases de	>9	100
			7 a 9	75
			4 a 6	50
			1 a 3	25

<ul style="list-style-type: none"> • Predio dentro de frontera agrícola • Buenas prácticas agrícolas 		<ul style="list-style-type: none"> • efecto invernadero • Energías renovables • Predio dentro de frontera agrícola • Buenas prácticas agrícolas 	0 o no especificado	0
Número de empleos esperados	0.05	Número de empleos	> 20	100
			16 a 20	80
			11 a 15	60
			6 a 10	40
			1 a 5	20
Financiamiento complementario de algún intermediario financiero	0.15	Sí / No	Sí	100
			No o no especificado	0
Porcentaje de aportación del solicitante respecto del total requerido por el proyecto	0.15	Porcentaje de aportación	> 50%	100
			40 a 50%	75
			25 a 40%	50
			10 a 25%	25
			< 10%	0
Cultivo Estratégico para la SADER	0.05	Sí/No	Sí	100
			No	50
Tasa Interna de Retorno (TIR) con subsidio	0.05	Porcentaje	>25	0
			20 a 25	50
			10 a 20	100
			< 10 o no especificada	0
Incremento porcentual esperado en el volumen de producción	0.05	Porcentaje	> 10	100
			5 a 10	75
			3 a 5	50
			1 a 3	25
			< 1 o no especificado	0

/En el caso de proyectos para los cuales no aplique algún indicador, se ajustará proporcionalmente la ponderación de los indicadores que se incluyan para la evaluación del proyecto, a fin de que sumen 100%.

/Para el caso de localidades no clasificadas por CONAPO se considerará el grado de marginación del municipio al que corresponda dicha localidad. Si la organización solicitante está integrada por más del 50% de jóvenes, mujeres, indígenas, adultos mayores o discapacitados se otorgarán 10 puntos adicionales sobre el total de los puntos obtenidos. Asimismo los indicadores las UR's podrán sustituirlos en el caso de que no les aplique alguno, por algunos que sí apliquen al proyecto. 3/En caso de que se requieran incluir criterios de calificación adicionales a los establecidos en el presente cuadro, deberán asegurar transparencia en la distribución, aplicación y comprobación de recursos, lo cual deberá ser validado por la unidad responsable del componente que se trate y no podrán ser superiores al 20% del total señalado en la presente tabla. *"Este Programa es público, ajeno a cualquier partido político. Queda prohibido su uso para fines distintos a los establecidos en el Programa."*

	<p>ANEXO IX</p> <p>Cédula de Calificación para Priorizar Proyectos de Inversión del Subcomponente Sustentabilidad y Bienestar para Pequeños Productores de Café</p>
---	---

Indicador	Criterios	Ponderador del criterio	Nivel de respuesta	Puntaje
Social (30%)	Pertenece a polos de desarrollo	10	Sí	100

financiero del proyecto (10 %)				
			No	50
	Superficie del productor menor a 2 ha de cultivo	10	Sí	100
			No	50
	Inclusión: porcentaje representativo de mujeres, jóvenes y adultos mayores	5	Sí	100
			No	50
	Se incluyen productores que no han sido apoyados en años anteriores	5	>70 %	100
			30 a 70 %	75
< 30 %			50	
Uso sustentable de los recursos naturales (25 %)	Mitigación de gases efecto invernadero	9	Sí	100
			No	25
	Predio dentro de frontera agrícola	8	Sí	100
			No	25
	Buenas prácticas agrícolas	8	Sí	100
			No	25
Tecnología y potencial de proyecto (35 %)	El proyecto está en zonas de potencial productivo medio alto (zona agroecológica óptima)	10	Sí	100
			No	50
	Utiliza variedades mejoradas resistentes a la roya	10	Sí	100
			No	50
	La tecnología de producción del incentivo de apoyo solicitado se encuentre descrita, sus procesos proyectan incrementos en la producción y presenta el diagrama	10	Sí	100
			No	25
	Solicita Incentivo para pago de inspección externa para certificación orgánica, Rain Forest Alliance, 4C, UTZ, Comercio Justo y entre otras.	5	Sí	100
			No	50
Análisis económico y	Estudio económico y financiero completo	10	Sí	100
			No	0

“Este Programa es público, ajeno a cualquier partido político. Queda prohibido su uso para fines distintos a los establecidos en el Programa.”

	<p>ANEXO X</p> <p>Cédula de calificación de solicitudes del Componente Mejoramiento Productivo de suelo y agua, Incentivos I, II, y III.</p>
---	--

Fecha: No. de Folio:

Nombre de la Empresa o Persona Física:

Concepto de incentivo:

Estado, Localidad y Municipio:

Monto de Incentivo Solicitado (\$): Monto de inversión total del proyecto (\$):

Número del parámetro de calificación	Nombre del parámetro de calificación	Descripción del parámetro de calificación	Tipo de parámetro de calificación	Rangos o valores del parámetro de calificación	Calificación del parámetro	Calificación en el caso del proyecto
1	Rentabilidad	Tasa Interna de Retorno Económica de la Tecnología	Número	Menos de 5	0	20
				Entre 5 y 10	15	
				Entre 11 y 25	20	
				Entre 26 y 40	10	
				Más de 41	0	
2	Inversión inducida por peso de incentivo	Monto de inversión total del proyecto/Monto total de incentivo solicitado	Monto	Hasta 2	10	15
				Más de 2	15	
3	Impacto Positivo en el medio ambiente	Acciones	Impacto	Sí	5	5
				No	0	
4	Grado de Marginación CONAPO / Zonas de Atención Prioritaria Rurales.	Localización	Ubicación	Zonas de Alta, Muy Alta marginación y/o que se encuentren en Zonas de Atención Prioritaria Rurales para el año 2019.	10	10
				Zona de media marginación	8	
				Zona de baja o nula marginación	5	
5	Reducción estimada de costos o aumento de ingresos	Porcentaje de reducción de costos o porcentaje de aumento de ingresos.	Número	Hasta 10%	10	15
				Más del 10%	15	
6	Cumplimiento de los Aspectos Técnicos	Requerimientos técnicos necesarios para la ejecución del proyecto	Número	Más de 70%	25	25
				Entre 61% a 70%	20	
				Entre 50% a 60%	15	
				Entre 0 a 49%	0	
7	Porcentaje de beneficiarios mujeres y/o jóvenes*	Porcentaje de personas físicas socios directos (agremiados en personas morales socias) de la empresa u organización que sean mujeres y/o jóvenes	Porcentaje	Hasta el 50%	1	5
				Más del 50%	5	
8	Financiamiento	Crédito dentro de su mezcla de recursos	Porcentaje	Cuenta con crédito	5	5
				No cuenta con crédito	0	
CALIFICACIÓN TOTAL (Suma)						100

Nota: Esta cédula deberá ser validada por la instancia ejecutora correspondiente, siempre y cuando sean elegibles conforme a los requisitos correspondientes de las Reglas de Operación de la SADER. Esta cédula deberá adjuntarse para cada solicitud de incentivo dictaminada. Para acceder a los apoyos se deberá contar con una calificación igual o mayor a 65 puntos.

* Jóvenes (hasta 29 años de edad).

Elaboró	Revisó	Validó
Nombre y cargo	Nombre y cargo	Nombre y cargo

“Este Programa es público, ajeno a cualquier partido político. Queda prohibido su uso para fines distintos a los establecidos en el Programa.”

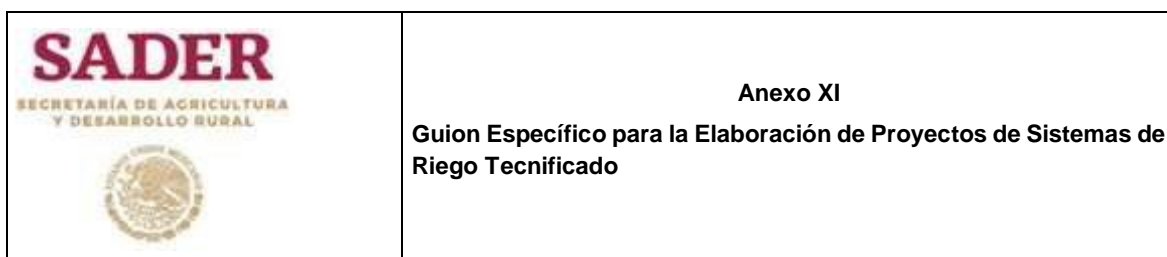

Información mínima recomendada que debe tener un proyecto de riego basado en Especificaciones de la norma NMX-0-177-SCFI-2011

1. Descripción del proyecto

Nombre o razón social del propietario					
Superficie Total (ha)		Empleos esperados		Riego Tecnificado (ha)	
Concepto		Anterior		Nuevo (Con Proyecto)	
Cultivo					
Sistema					
Eficiencia en Riego (%)					
Consumo de Agua (m3)					
Valor Estimado de la producción Bruta (\$/ha)					
Porcentaje de reducción de costos					
Incremento de ingresos					

2. Información del proyecto

Estado	
--------	--

Municipio	
Localidad	
Nombre del predio	
Fuente de abastecimiento del agua	
Núm. De Título de Concesión o documento que lo sustituya	
Unidad de Riego	
Especifique	
Distrito de Riego	
Especifique	
Capacidad del equipo de bombeo existente	
Sistema de filtración existente	
Características de operación	

Datos actuales relativos al predio

- Coordenadas de la poligonal perimetral del sistema de riego proyectado o del drenaje
- Sistema de coordenadas (UTM, WGS84)
- Fotografías del punto donde se propone se incorporará el sistema de riego a la fuente de abastecimiento propuesta.

Anexar 3 fotografías en distintos ángulos procurando abarcar aspectos reconocibles en el predio como son: Pozo, bombas, líneas eléctricas, tuberías, estanques, edificaciones, etc.

Las fotografías deben tener fecha en que fueron tomadas

3. Diseño agronómico

Arreglo del cultivo en campo

Lote o sección	Cultivo	Distancia entre hileras (m)	Distancia entre plantas (m)	Superficie (ha)	Marco de plantación
Total					

Uso consuntivo de los cultivos o evapotranspiración real

Evapotranspiración diaria máxima (mm/día)	
Método o referencia de la evaporación diaria máxima	

Características de operación

Especifique la siguiente información para el sistema de riego proyectado

Intensidad de riego o lámina precipitada horaria (mm /h);	
Tiempo de operación;	
Periodicidad de riego, horas, días disponibles por mes;	
Número de secciones;	
Gasto por sección;	
Disposición de las secciones;	
Tiempo de riego por posición, y	
Número de emisores por planta	

4. Diseño hidráulico

Los resultados del diseño del proyecto deben presentar las características hidráulicas siguientes

- Carga dinámica del sistema de riego y gasto
- Medidor de gasto

Fuente de abastecimiento	Tipo	Fabricante	Modelo	Carga	Gasto	Observaciones

5. Catálogo de concepto

El proyecto debe incluir de manera detallada todas las cantidades de obra de: materiales y equipo; clasificándolos con número progresivo; clave; concepto; unidad y cantidad, agrupándolos de la manera siguiente:

- Sistema de riego localizado y aspersión

Filtración

Equipo de fertirriego

Sistema de automatización

Líneas de conducción, conexiones, válvulas y accesorios (Principal)

Líneas laterales, conexiones, válvulas y accesorios (Secundaria)

Líneas porta laterales

Emisores

Líneas colectoras y válvulas de lavado (Riego enterrado)

Accesorios de automatización de válvulas Obra civil

- Sistema de riegos mecanizados. Tomar lo que aplican del punto anterior y agregar los siguientes Estructura

Tablero

Torres

Accesorios eléctricos

Aspersores, Bajantes y accesorios

Otros equipos

Cableado

Obra civil, y Equipo mecánico y eléctrico (no incluye acometida eléctrica)

6. Plano general del sistema de riego Debe contener:

- Poligonal del sitio del proyecto;
- Topografía de la superficie del proyecto;
- Líneas de conducción, Laterales y porta laterales, indicando longitud, diámetro, gasto y nomenclatura de la tubería;
- Distribución de secciones de riego, y
- válvulas de seccionamiento, seguridad y accesorios
- Simbología
- Croquis de instalación de cruceros, filtraciones y fertirriego
- Cuadro de datos técnicos
- Debe indicar los esquemas de construcción e instalación necesarias
- El plano deberá entregarse en archivo .DWG, así como firmado en formato.pdf.

7. Desglose de cálculos del diseño agronómico e hidráulico.

8. Cartas de intención o autorización de financiamiento complementario de la banca o intermediario financiero.

9. Análisis Financiero

Evaluación financiera del proyecto, la cual debe contener flujo de efectivo, el cálculo de la Tasa Interna de Rendimiento (TIR) y el Valor Actual Neto (VAN) desglosando todos sus componentes y anexando documentación que soporte dicho cálculo (incluir el archivo Excel considerado para los cálculos efectuados).

Proyección financiera actual y proyectada a 5 años (ingresos/egresos). Descripción de costos (fijos y variables)

“Este Programa es público, ajeno a cualquier partido político. Queda prohibido su uso para fines distintos a los establecidos en el Programa”

	<p>Anexo XII</p> <p>Cédula de Calificación para priorizar Proyectos del Subcomponente Valor Agregado, concepto Agroindustria</p>
--	--

No.	Indicador	Ponderador	Unidad de medida	Niveles de respuesta	Puntaje
1	Persona de Persona	0.05		Física	100
				Moral	60
2	Número de Empleados	0.05	Empleados	Más de 20	60
				De 11 a 19	80
				Menos de 10	100
3	Tipo de localidad según el índice de marginación de la CONAPO	0.05	Grado de Marginación	Alto y Muy Alto	100
				Medio	75
				Bajo	50
				Muy Bajo	25
4	Tipo de instalaciones	0.05	Propiedad	Propia	100
				Renta	70
				Comodato	100

5	Conocimientos Administrativos	0.05	Capacitación acreditable	Comercial	33
				Administrativa	34
				Financiera	33
6	Producto	0.05	cualidad	Nuevo	100
				Desarrollo	75
7	Tipo de producto	0.15	Valor Agregado	Orgánico	12.5
				Saludable	12.5
				Ecológico	12.5
				Sustentable	12.5
				Libre de Químicos	12.5
				Inclusión Social	12.5
				Equidad	12.5
				Solidario	12.5
8	Estudio de Mercado	0.05	Cumplimiento	Si	100

				No	0
9	Tipo de Mercado para colocar el producto	0.05	Alcance	Local	100
				Regional	70
				Nacional	50
10	Producto a Procesar	0.10	Descripción	Cárnicos o Aves	100
				Frutas o Verduras Frescas	100
				Lácteos	70
				Panadería	70
				Pescados	100
11	Nivel de Procesamiento	0.10	Grado de transformación	Grado I	100
				Grado II	90
				Grado III	70
				Grado IV	50
12	Tipo de inversión al que estará destinado el recurso	0.10	Alcance	Capacitación Técnica para producción	60
				Maquinaria y Equipo para el proceso de transformación o preservación	70

				Maquinaria y Equipo para envase, empaque o embalaje	70
				Certificación de productos (orgánico, libres de químicos, empresa ecológica)	100
				Adecuación de instalaciones	50
				Promoción e imagen de producto	50
13	Inversión del Beneficiario	0.05	Porcentaje	Más de 80	100
				Más de 60 y menos de 80	75
				Menos de 60	50
14	Porcentaje de incremento de Producción	0.05	Porcentaje	Hasta 20	50
				De 20 a 40	70
				Más de 40	100
15	Porcentaje de incremento de Neta del Utilidad producto	0.05	Porcentaje	Hasta 20	50
				De 20 a 40	70
				Más de 40	100

“Este Programa es público, ajeno a cualquier partido político. Queda prohibido su uso para fines distintos a los establecidos en el Programa”

	<p>Anexo XIII</p> <p>Cédula de Calificación para priorizar Proyectos del Subcomponente Valor Agregado, concepto Proyectos de Laboratorio, Sanidad e Inocuidad</p>
---	---

No.	Indicador	Ponderador	Unidad de medida	Niveles de respuesta	Puntaje
1	Persona de Persona	0.05		Física	100
				Moral	60
2	Número de Empleados	0.05	Empleados	Más de 20	60
				De 11 a 19	80
				Menos de 10	100

3	Tipo de mercado para colocar el producto	0.05	Cumplimiento	Local	100
				Regional	70
				Nacional	50
4	Tipo de localidad según el índice de marginación de la CONAPO	0.05	Grado de Marginación	Alto y Muy Alto	100
				Medio	75
				Bajo	50
				Muy Bajo	25
5	Tipo de instalaciones	0.05	Propiedad	Propia	100
				Renta	70
				Comodato	100
6	Conocimientos Administrativos	0.05	Capacitación acreditable	Comercial	33
				Administrativa	34
				Financiera	33
7	Producto	0.05	cualidad	Nuevo	100
				Desarrollo	75
8	Tipo de producto	0.15	Valor Agregado	Orgánico	12.5
				Saludable	12.5
				Ecológico	12.5

				Sustentable	12.5
				Libre de Químicos	12.5
				Inclusión Social	12.5
				Equidad	12.5
				Solidario	12.5
9	Sistema de inocuidad implementado	0.10	Cumplimiento	Si	60
				No	100
10	Tipo de Norma a acreditar o renovar	0.10	Alcance	NOM	70
				Buenas Prácticas	100
				SADER	100
				COFEPRIS	70
11	Tipo de inversión al que estará destinado el recurso	0.10	Alcance	Capacitación Técnica para producción	60

				Maquinaria y Equipo para el proceso de transformación o preservación	70
				Maquinaria y Equipo para envase, empaque o embalaje	70
				Certificación de productos (orgánico, libres de químicos, empresa ecológica)	100
				Adecuación de instalaciones	50
				Promoción e imagen de producto	50
12	Inversión del Beneficiario	0.10	Porcentaje	Más de 80	100
				Más de 60 y menos de 80	75
				Menos de 60	50
13	de de Porcentaje incremento Producción	0.05	Porcentaje	Hasta 20	50
				De 20 a 40	70
				Más de 40	100
14	Porcentaje de incremento de Utilidad Neta del producto	0.05	Porcentaje	Hasta 20	50
				De 20 a 40	70
				Más de 40	100

“Este Programa es público, ajeno a cualquier partido político. Queda prohibido su uso para fines distintos a los establecidos en el Programa”

	<p>ANEXO XIV</p> <p>Cédula de Calificación para priorizar Proyectos del Componente de Investigación, Innovación y Desarrollo Tecnológico Agrícola</p>
---	---

No.	Indicador	Ponderador	Unidad de medida	Niveles de respuesta	Puntaje
-----	-----------	------------	------------------	----------------------	---------

1	Inclusión	0.10	No. de Productores beneficiados directamente	Más de 100	100
				De 50 a 100	50
				Menos de 50	25
				0 o no especificado	0
2	Número de empleos esperados	0.05	Número de empleos	Más de 20	100
				16 a 20	80
				11 a 15	60
				6 a 10	40
				1 a 5	20
3	Financiamiento complementario de algún intermediario financiero	0.15	Sí / No	Si	100
				No o no especificado	0
4	Porcentaje de aportación del solicitante respecto del total requerido por el proyecto	0.15	Porcentaje de aportación	más de 50%	100
				más de 40 a 50%	75
				más de 25 a 40%	50
				10 a 25%	25
				Menos de 10%	0
5	Tasa Interna de Retorno (TIR) con subsidio	0.10	Porcentaje	Más de 25	0
				Más de 20 a 25	50
				10 a 20	100
				Menos de 10 no o especificada	0
6	Valor Actual Neto (VAN)	0.10		> 0 Es rentable	100
				= 0 Es rentable	50
				< 0 No es rentable	0
7	Impacto Ambiental	0.10	Contempla el estudio de Impacto Ambiental	Si	100
				No	50
8	Estudio de Mercado	0.15	Contempla un estudio de mercado	Si	100
				No	50
9	Uso sustentable de los recursos naturales	0.10	Contempla tecnologías y prácticas para la conservación de los recursos naturales	Si	100
				No	50

“Este Programa es público, ajeno a cualquier partido político. Queda prohibido su uso para fines distintos a los establecidos en el Programa”

	<p>ANEXO XV</p> <p>Cédula de Calificación para Priorizar Proyectos de Vinculación de Mercados.</p>
---	--

No.	Indicador ^{1/}	Ponderador	Unidad de medida	Niveles de respuesta	Puntaje
1	Grado de marginación de la localidad donde se ejecutará el proyecto según CONAPO ^{2/}	0.20	Grado de marginación	Alto y Muy Alto	100
				Medio	75
				Bajo	50
				Muy Bajo	25
2	Experiencia en el ramo	0.10	Años de experiencia comprobada	Más de 5	100
				De 3 a 5	50
				Menos de 3	25
3	Empleos	0.10	Número de empleos generados	Más de 20	100
				De 10 a 20	50
				Menos de 10	25
4	Identificación del Mercado meta	0.10	Estudio de mercado	Si	100
				No	0
5	Identificación de Clientes Potenciales	0.05	Número de clientes potenciales	Más de 15	100
				De 10 a 14	70
				De 5 a 9	50
				De 4 a 1	20
6	Contratos comerciales	0.15	Porcentaje de la producción comprometida	Más de 50%	100
				Más de 40 a 50%	75
				Más de 25 a 40%	50
				De 10 a 25%	25
				Menos de 10%	0
7	Financiamiento complementario de algún intermediario financiero	0.10	Sí / No	Si	100
				No o no especificado	0
8	Porcentaje de aportación del solicitante respecto del total requerido por el proyecto	0.10	Porcentaje de aportación	Más de 50%	100
				Más de 40 a 50%	75
				Más de 25 a 40%	50
				De 10 a 25%	25
				Menos de 10%	0
9	Tasa Interna de Retorno (TIR) con subsidio	0.05	Porcentaje	Más de 25	0
				Más de 20 a 25	50
				De 10 a 20	100
				Menos de 10 no especificada	0
				o especificada	0
10	Incremento porcentual esperado en el volumen de producción	0.05	Porcentaje	Más de 10	100
				Más de 5 a 10	75
				Más de 3 a 5	50
				De 1 a 3	25
				Menos de 1 no especificado	0
o especificado	0				

2/ Para el caso de localidades no clasificadas por CONAPO se considerará el grado de marginación del municipio al que corresponda dicha localidad. Si la organización solicitante está integrada por más del 50% de jóvenes, mujeres, indígenas, adultos mayores o discapacitados se otorgarán 10 puntos adicionales sobre el total de los puntos obtenidos. Asimismo los indicadores las UR's podrán sustituirlos en el caso de que no les aplique alguno, por algunos que sí apliquen al proyecto.

En caso de que se requieran incluir criterios de calificación adicionales a los establecidos en el presente cuadro, deberán asegurar transparencia en la distribución, aplicación y comprobación de recursos, lo cual deberá ser validado por la unidad responsable del componente que se trate y no podrán ser superiores al 20% del total señalado en la presente tabla. *"Este Programa es público, ajeno a cualquier partido político. Queda prohibido su uso para fines distintos a los establecidos en el Programa"*

^{1/} En el caso de proyectos para los cuales no aplique algún indicador, se ajustará proporcionalmente la ponderación de los indicadores que se incluyan para la evaluación del proyecto, a fin de que sumen 100%.

	<p>ANEXO XVI</p> <p>Acta de Entrega Recepción y Uso adecuado del Apoyo Recibido</p>
---	---

Dirección General de Fomento a la Agricultura

Programa de Fomento a la Agricultura

Componente: Capitalización Productiva Agrícola, Subcomponente Sustentabilidad y Bienestar para Pequeños Productores de Café

Lugar y Fecha _____

Folio SURI: _____

C. _____

COORDINADOR DE LA SADER EN EL ESTADO DE _____

PRESENTE

El que suscribe C. _____ en mi carácter de beneficiario del Componente Capitalización Productiva Agrícola, Subcomponente Sustentabilidad y Bienestar para Pequeños Productores de Café del Programa de Fomento a la Agricultura, con folio de solicitud No. _____, mediante la presente Acta de entrega-recepción de apoyo hago **CONSTAR**, que el día ____ del mes de _____ de 2019, recibí a mi entera satisfacción de parte de _____, el apoyo solicitado y me comprometo a utilizarlo de manera correcta y honesta dando cumplimiento a lo establecido en las Reglas de Operación del Componente, autorizados por la SADER, los cuales se describen a continuación:

Descripción del concepto de apoyo	Cantidad	Monto de apoyo autorizado (\$)

Entrega

Recibe

Nombre y firma del proveedor

Nombre y firma del productor de café

Testigo

Nombre, firma y sello del representante de la SADER

“Este Programa es público, ajeno a cualquier partido político. Queda prohibido su uso para fines distintos a los establecidos en el Programa”

	<p style="text-align: center;">ANEXO XVII Carta Responsiva de Elección de Proveedores</p>
---	---

Dirección General de Fomento a la Agricultura

Programa de Fomento a la Agricultura

**Componente: Capitalización Productiva Agrícola, Subcomponente Sustentabilidad y Bienestar para
Pequeños Productores de Café**

Lugar y Fecha _____

El que suscribe C. _____ declaro que es mi libre
voluntad haber seleccionado por decisión propia al proveedor

_____, y que cumple con las expectativas
para atender la demanda del Componente: Capitalización Productiva Agrícola, Subcomponente Sustentabilidad
y Bienestar para Pequeños Productores de Café a mi entera satisfacción.

NOMBRE Y FIRMA DEL BENEFICIARIO

Huella del beneficiario

“Este Programa es público, ajeno a cualquier partido político. Queda prohibido su uso para fines distintos a los establecidos en el Programa”

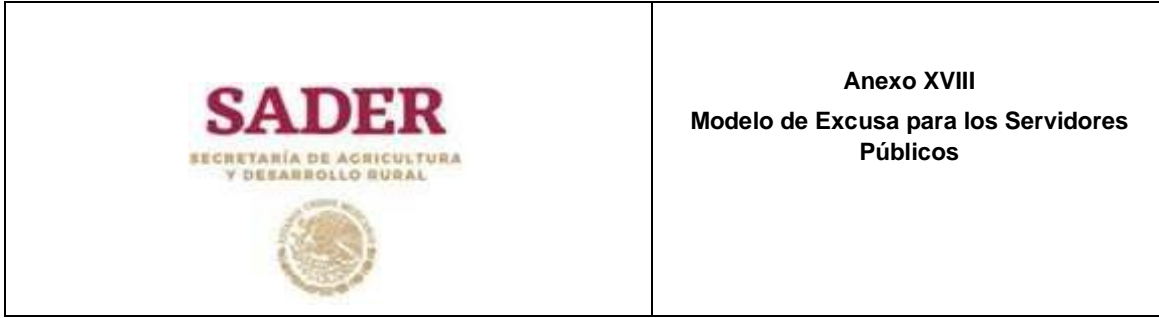

(Lugar) _____, a ____ de _____ de 201 ____

(Nombre, cargo y adscripción del superior jerárquico)

PRESENTE.

El que suscribe (*Nombre y cargo del servidor público*) con Registro Federal de Contribuyentes: _____, adscrito a la _____ (*Nombre de la Unidad Administrativa*) con domicilio en _____ (calle, número, colonia, localidad, municipio, entidad y código postal), con número telefónico: _____ (*con clave de larga distancia*) y correo electrónico: _____.

Con fundamento en el artículo 8, fracción XI de la Ley Federal de Responsabilidades Administrativas de los Servidores Públicos y artículo ____, del Acuerdo por el que se da a conocer el Programa denominado _____ (*nombre del Programa*) de las Reglas de

Operación para el ejercicio 2019, de la Secretaría de Agricultura y Desarrollo Rural, publicadas en el Diario Oficial de la Federación el ____ de _____ del año 2019, **ME EXCUSO** de intervenir de cualquier forma en la atención, tramitación o resolución del _____

(*Asunto o asuntos*), en razón de mi encargo o comisión, por motivos de

_____. (*Señalar si tiene interés personal, familiar o de negocios, incluyendo aquéllos de los que pueda resultar algún beneficio para mí, mi cónyuge o parientes consanguíneos o por afinidad hasta el cuarto grado, o parientes civiles, o para terceros con los que tenga relaciones profesionales, laborales o de negocios, o para socios o sociedades de las que yo o las personas antes referidas formen o hayan formado parte*).

PROTESTO LO NECESARIO

 (Nombre, cargo y firma o huella digital del servidor público)

C.c.p. Nombre del Titular del Órgano Interno de Control en la SADER u Órgano Administrativo Desconcentrado.

“Este Programa es público, ajeno a cualquier partido político. Queda prohibido su uso para fines distintos a los establecidos en el Programa.”

	<p>Anexo XIX</p> <p>Ficha técnica de valoración para Estudios de Factibilidad y para Certificación Nacional o Internacional.</p>
---	--

FICHA TÉCNICA DE VALORACIÓN PARA ESTUDIOS DE FACTIBILIDAD

Solicitante :	Tipo de			
	Persona:	<table border="1" style="display: inline-table; border-collapse: collapse;"> <tr> <td style="padding: 5px;">Física</td> <td style="padding: 5px;">Moral</td> </tr> </table>	Física	Moral
Física	Moral			

Producto sujeto de estudio:	Tipo de estudio:		
	<table border="1" style="display: inline-table; border-collapse: collapse;"> <tr> <td style="padding: 5px;">Pública</td> <td style="padding: 5px;">Privada</td> </tr> </table>	Pública	Privada
Pública	Privada		

Instancia Evaluadora: _____

Años de Experiencia:	Monto del Apoyo solicitado:

Vigencia del Documento a obtener:	Alcance del documento :

Conoce la norma aplicable:	Cumple con requisitos señalados en norma:

FICHA TÉCNICA DE VALORACIÓN PARA CERTIFICACIÓN

Solicitante :	Tipo de			
	Persona:	<table border="1" style="display: inline-table; border-collapse: collapse;"> <tr> <td style="padding: 5px;">Física</td> <td style="padding: 5px;">Moral</td> </tr> </table>	Física	Moral
Física	Moral			

Certificación:

Instancia
Certificadora:

Pública

Privada

Años de
Experiencia:

Monto del Apoyo
solicitado:

Vigencia de la Certificación a
obtener:

Alcance de la
certificación:

Conoce la norma Cumple con requisitos aplicable:
señalados en norma:

Este Programa es público, ajeno a cualquier partido político. Queda prohibido su uso para fines distintos a los establecidos en el Programa.”

	<p style="text-align: center;">Anexo XX Ficha técnica de valoración para Capacitación.</p>
---	--

FICHA TÉCNICA DE VALORACIÓN PARA CAPACITACIÓN

Solicitante : _____ Tipo de
Persona:

Física

Moral

Curso Solicitado: _____ Área

de Estudio: _____

Objetivo de la
capacitación:

Institución que
imparte :

Sesiones:

Horas Totales:

Área de aplicación dentro Documento a
 del Proceso de producción: obtener: Costo Aproximado:

Nombre del participante propuesto:

Grado de Estudio: Formación Profesional:

Tiempo en el

Puesto en la empresa: Puesto:

Descripción de las principales funciones que desarrolla:

Impacto esperado en el

Producto:

Impacto esperado en la

empresa:

Este Programa es público, ajeno a cualquier partido político. Queda prohibido su uso para fines distintos a los establecidos en el Programa.”

	<p align="center">Anexo XXI Ficha técnica de valoración para Promoción Comercial</p>
---	---

FICHA TÉCNICA DE VALORACIÓN PARA PROMOCIÓN COMERCIAL

Tipo de

Solicitante :

Persona:

Jueves 28 de febrero de 2019
Producto a Tipo de Alcance del

DIARIO OFICIAL	
Física	Moral

(Sexta Sección-Vespertina) 187
Promocionar

Evento: _____
Evento: _____

Objetivo de la Promoción: _____

Lugar del Periodo del

Evento: _____
Evento: _____

Organizador del Monto del Apoyo

Evento: Requerido: _____

Público Afluencia estimada por

Objetivo: _____ día: _____

Indique el destino de aplicación
del Apoyo

Cuota de inscripción: Renta de Stand: Material de Promoción:

_____ Renta equipo Otro

Material Audiovisual audiovisual especifique:

Impacto esperado:

Este Programa es público, ajeno a cualquier partido político. Queda prohibido su uso para fines distintos a los establecidos en el Programa."

	<p style="text-align: center;">Anexo XXII</p> <p>Ficha Técnica Descriptiva: Establecimiento o mantenimiento de semilleros y/o cultivos comerciales para la producción de biomasa para bioenergéticos.</p>
---	---

No. DE FOLIO DE LA SOLICITUD

--

1. NOMBRE DEL PROYECTO OBJETO DE LA INVERSIÓN

--

2. COORDENADAS GEOGRÁFICAS DE LA UNIDAD PRODUCTIVA

Latitud Longitud m.n.s.m Elevación °C
 Promedio anual T°

2.1 Anexar Croquis de Localización

3. REFERENCIAS ADICIONALES DEL SOLICITANTE

3.1. No. de Beneficiarios	Hombres		Mujeres		Morales		Total	
3.2. No de Beneficiarios pertenecientes a una etnia indígena	Hombres		Mujeres				Total	
Especifique la etnia a la que pertenece								
3.3 Generación de empleos	Directos permanentes		Hombres		Mujeres		Total	
	Temporales		Hombres		Mujeres		Total	
3.4. Actividad productiva								
3.5. Total unidad productiva		ha	3.6. Superficie agrícola		ha	3.7. Superficie agostadero		ha
3.8 Cultivo			3.9. Superficie			4.10. Volumen de producción		T/año

4. OBJETIVO DEL PROYECTO

--

5. METAS Y/O BENEFICIOS DEL PROYECTO (CUANTITATIVAS)

Meta 1	
Meta 2	
Meta 3	

6. TIPO DE PROYECTO

6.1 Superficie establecida (ha)	6.2 Régimen de humedad	Riego		Temporal	
6.3 Rendimiento (t/ha)	6.4. Volumen de la producción				
6.5. Precio de venta	6.6. Valor de la producción				
6.7. En su caso, rendimiento del bioenergético por tonelada de biomasa l/t			Kg/t		
6.8 Empresa ligada al sector bioenergético a la que se destinara la producción					

7. ESTRUCTURA FINANCIERA

Datos de Entrada		
Concepto	Monto (\$/año)	Unidad de medida
Inversión total del proyecto		Pesos
Costos operación		\$/Año
Costos mantenimiento		\$/Año
Impactos económicos del proyecto		\$/año
Vida útil del proyecto		años
Horizonte de evaluación del proyecto		años
Periodo de recuperación de la Inversión		Años
Valor Presente Neto (VPN)		\$
Tasa Interna de Retorno (TIR)		%
Relación Beneficio Costo (R B/C)		

Nombre y Firma del Solicitante o Representante Legal

Este Programa es público, ajeno a cualquier partido político. Queda prohibido su uso para fines distintos a los establecidos en el Programa.”

	<p>Anexo XXIII. Ficha técnica descriptiva: Sistemas Térmicos Solares</p>
---	--

No. DE FOLIO DE LA SOLICITUD

1. NOMBRE DEL PROYECTO OBJETO DE LA INVERSIÓN

2. COORDENADAS GEOGRÁFICAS DE LA UNIDAD PRODUCTIVA

Latitud Longitud m.n.s.m Elevación
 Promedio anual T° °C

2.1 Anexar Croquis de Localización

3. REFERENCIAS ADICIONALES DEL SOLICITANTE

3.1. No. de Beneficiarios	Hombres		Mujeres		Morales		Total	
3.2. No de Beneficiarios pertenecientes a una etnia indígena			Hombres		Mujeres		Total	
Especifique la etnia a la que pertenece								
3.3 Generación de empleos		Directos permanentes		Hombres		Mujeres		Total
		Temporales		Hombres		Mujeres		Total
3.4. Actividad productiva								
3.5. Total unidad productiva		ha	3.6. Superficie agrícola		ha	3.7. Superficie agostadero		ha
3.8 Cultivo		3.9. Superficie		4.10. Volumen de producción				T/año

4. OBJETIVO DEL PROYECTO

5. METAS Y/O BENEFICIOS DEL PROYECTO (CUANTITATIVAS)

Meta 1	
Meta 2	
Meta 3	

6. ASPECTOS TÉCNICOS DEL PROYECTO

6.1. La unidad productiva donde se implementará el proyecto es	Ampliación		En operación	
--	------------	--	--------------	--

6.2. Días en los que opera la unidad productiva		Días/año
---	--	----------

6.3. Horas en las que opera la Unidad Productiva		Horas/año
--	--	-----------

6.4. Condiciones climáticas y de uso de agua caliente dentro de la Unidad Productiva

6.4.1. Actividades y/o procesos donde se utiliza agua caliente en el agronegocio

Proceso	Volumen	Unidad de medida
Total		

(La unidad se puede expresar en l/día, m3/día o kg/día)

6.4.2. Descripción sintética del Proyecto de implementación del Sistema Térmico Solar

6.4.3. Demanda de agua caliente de la unidad productiva		L/día		m ³		Kg/día
---	--	-------	--	----------------	--	--------

(Anotar el total de la demanda sólo de los procesos indicados en el punto 7.4.1.) Seleccione la Unidad de medida correspondiente

6.4.4. Temperatura del agua caliente a usarse en la Unidad Productiva		°C
---	--	----

6.4.5. Condiciones climáticas y de uso de la localidad en donde se instalará el Sistema Térmico Solar

Variable	Ene	Feb	Mar	Abr	May	Jun	Jul	Ago	Sep	Oct	Nov	Dic	Promedio
Radiación Global Diaria													
Temperatura Ambiente diurna													
Temperatura del agua de la red													
Porcentaje de ocupación del STS													

Nota: Los datos de irradiación global diaria se obtendrán de la página web de la NASA: <https://eosweb.larc.nasa.gov/sse/>

6.5. Descripción del Sistema Térmico Convencional actual

6.5.1. Equipo convencional para el calentamiento de agua			
Caldera		Intercambiador de calor	
Caldereta		Resistencias eléctricas	
Calentador Convencional (boiler, calentón)		Ninguno (Pase a punto 6.6)	
Otro		Especificar	

6.5.2. Datos de Placa del Sistema Convencional

Marca modelo		Presión de operación		Kg/cm ²
Potencia máxima		Hp Térmicos	Presión Máxima operación	Kg/cm ²
Capacidad		L/hora	T° Máxima de operación	C°
Año de fabricación		Eficiencia estacional		%

6.5.3. Tipo de combustible que utiliza actualmente

<input type="checkbox"/>	Diésel	<input type="checkbox"/>	Combustóleo	<input type="checkbox"/>	Gas Natural	<input type="checkbox"/>	GasL.P.	<input type="checkbox"/>	Otro	Especificar
--------------------------	--------	--------------------------	-------------	--------------------------	-------------	--------------------------	---------	--------------------------	------	-------------

6.5.4. Consumo máximo de combustible del Sistema Convencional		litros/hora		kg/hora
---	--	-------------	--	---------

6.5.5. Horas de operación h/día 7.5.6. días/semana 7.5.7. Sem/año
 Días operación Semanas operación STC

6.6. Datos de operación del fluido térmico (Agua o Vapor)

6.6.1. Fluido térmico requerido en los procesos Agua (Pase al inciso Vapor de Agua (Pase al

productivos A) inciso B)

A) Agua caliente °T Entrada °C Flujo de litros/h

Vapor

Vapor Kg/cm2

°T Salida ° C

Presión ° C

Kg/cm2

B) Vapor de agua

°T Reposición °C

°T Vapor

°T Condensados

Salida °C

Presión de

Flujo de Agua litros/h

6.7. Características del Sistema Térmico Solar próximo a instalarse

6.7.1. Tipo de Sistema**

Directo Termosifón

presurizado Circulación Forzada

Indirecto No

7.7.2.

6.7.2. Función del Sistema Térmico Solar

Respaldo Sistema Convencional (Caldera, Boiler, entre otros)

Suministro directo a proceso

En sustitución a la adquisición de un Sistema

6.8. Características de los colectores

Tipo de colector Plano

solares

Área de Superficie

Número de colectores

Tubos evacuados: apertura colector m²

Tecnología Heat Pipe

Otro

Especificar

6.9. Características del termotanque

Cantidad de termotanques utilizados litros

Capacidad Termotanque Externo

Material interno del termotanque Espesor del Material del aislante aislante mm

Material Externo del termotanque

¿Usa intercambiador de calor interno? W/K No Si

Capacidad del intercambiador

6.10. Características del sistema de circulación hidráulico

6.10.1 Indique la longitud de los siguientes elementos:

A) Tubería de ida entre el campo de captación y termotanque m

B) Tubería de retorno entre termotanque y campo de captación m

C) Tubería entre termotanque y punto de uso/sistema auxiliar m

D) Cable del sensor de colectores al control diferencial m

E) Cable de la bomba recirculadora al control diferencial m

F) Cable del sensor de termotanque al control diferencial m

Material de la tubería entre colectores y termotanque

Material de la tubería entre termotanque y servicio

Material del aislante del circuito primario

¿Usa bomba de circulación? Kw

Sí No
 Sí No
 Sí No

Capacidad

 Capacidad

Potencia total del campo de colectores Kw

¿Usa Tanque de expansión? Lts

Válvulas de seguridad: Cant.
 Capacidad bars

6.11. Sistema de protección contra heladas

Si la región donde se instalará el STS es susceptible a heladas, se deberá de utilizar uno de los sistemas enunciados a continuación. De lo contrario, se tendrá que demostrar con datos históricos que, las temperaturas de la región en el periodo invernal no llegan a presentar heladas que puedan dañar al STS.

Mezcla Recirculación de Drenado y Ninguno (no lo

anticongelante agua posterior requiere)
 recuperación

7. SECADO SOLAR

Actividad de la Unidad Productiva

Cultivo Superficie t/año ha producción Volumen de

Tipo de secador convencional Eléctrico Gas

Tipo de Combustóleo Gas Natural Gas L.P. Otro
 combustible que utiliza actualmente

Diésel

Consumo máximo de combustible del Sistema kg/hora litros/hora

Horas de operación h/día Días operación días/semana Semanas operación STC Sem/año

Tipo de secador solar Indirecto Directo

Capacidad del secador solar Kg
 Peso de producto húmedo kg
 Peso de producto seco kg

Horas de operación h/día Días operación días/semana Semanas operación STC Sem/año

8. ESTRUCTURA FINANCIERA

Datos de Entrada		
Concepto	Monto (\$/año)	Unidad de medida
Inversión total del proyecto		Pesos
Costos operación		\$/Año
Costos mantenimiento		\$/Año
Impactos económicos del proyecto		\$/año
Vida útil del proyecto		Años
Horizonte de evaluación del proyecto		Años
Periodo de recuperación de la Inversión		Años
Valor Presente Neto (VPN)		\$

Tasa Interna de Retorno (TIR)		%
Relación Beneficio Costo (R B/C)		
Ahorro por reducción en el consumo de combustibles fósiles		\$
Otro (Especificar)		\$

9. IMPACTOS ENERGÉTICOS Y AMBIENTALES

Indicadores del Proyecto	Valor	Unidad de medida
Emisiones de GEI generadas actualmente		Ton CO2e
Reducción de Emisiones de GEI por desplazamiento de Combustible		Ton CO2e

Nombre y Firma del Solicitante o Representante Legal

“Este Programa es público, ajeno a cualquier partido político. Queda prohibido su uso para fines distintos a los establecidos en el Programa”

 <p>SADER SECRETARÍA DE AGRICULTURA Y DESARROLLO RURAL</p>	<p>Anexo XXIV Ficha Técnica Descriptiva: Sistemas Fotovoltaicos Interconectados a la Red</p>
---	--

No. DE FOLIO DE LA SOLICITUD

--

1. NOMBRE DEL PROYECTO OBJETO DE LA INVERSIÓN

--

2. COORDENADAS GEOGRÁFICAS DE LA UNIDAD PRODUCTIVA

Latitud Longitud m.n.s.m Elevación °C
 Promedio anual T°

2.1 Anexar Croquis de Localización

3. REFERENCIAS ADICIONALES DEL SOLICITANTE

3.1. No. de Beneficiarios	Hombres		Mujeres		Morales		Total	
3.2. No de Beneficiarios pertenecientes a una etnia indígena	Hombres		Mujeres				Total	
Especifique la etnia a la que pertenece								
3.3 Generación de empleos	Directos permanentes		Hombres		Mujeres		Total	
	Temporales		Hombres		Mujeres		Total	
3.4. Actividad productiva								
3.5. Total unidad productiva		ha	3.6. Superficie agrícola		ha	3.7. Superficie agostadero		ha
3.8 Cultivo		3.9. Superficie		4.10. Volumen de producción				T/año

4. OBJETIVO DEL PROYECTO

--

5. METAS Y/O BENEFICIOS DEL PROYECTO (CUANTITATIVAS)

Meta 1	
Meta 2	
Meta 3	

6. ASPECTOS TÉCNICOS DEL PROYECTO

6.1 Condiciones climáticas del sitio

A) Radiación solar del lugar	Enero	Febrero	Marzo	Abril	Mayo	Junio	Julio	Agosto	Sep	Octubre	Nov	Diciembre
Promedio	Horas Pico											

Los datos de irradiación global diaria se obtendrán de la página web de la NASA: <http://eosweb.larc.nasa.gov/sse/>

B) Temperatura mínima esperada ° ° máxima esperada C) Temperatura C

6.2. Módulos fotovoltaicos

A) Marca B) Modelo C) Potencia Máxima Wp

D) Número de Celdas E) Tipo de Módulo FV Si-Monocristalino Si-Policristalino Si-Amorfo CdTe Otro

F) Certificación de Módulos UL 1703 IEC 61215 IEC 61646 Ninguno

G) Fecha de Manufactura

Especificar I) Dimensiones del x x módulo (LxAxH)(mm)

H) País de Origen

J) °C Kg K) Eficiencia % L) Temp. de operación de a °C

M) Vida útil Años Años N) Garantía

6.3. Estructura de soporte

B) C)

A) Tipo Material Aluminio Acabado o Anodizado de protección de Galvanizado en estructura Acero Piso Fijación caliente Pared Otro (especifique) Otro (especifique)

D) Área E) Peso total del m² de módulos y Kg F) Número total de Kg arreglo FV estructura E/F

puntos de anclaje

G) Puntual por anclaje

H) Peso distribuido del arreglo en el techo E/D

Kg/m² Inclinación

I) °

Azimut

J) °

K) Observaciones y/o Comentarios

6.4. Caja de conexión y protecciones del generador FV A) Cuenta con cajas de Sí

cantidad

B) Cuenta con caja de Sí

cantidad

conexión combinación

No

No

de

ramas

C) Dispositivos D) Límite de protección protección: usados en los Sobre cantidad arreglos FV y máxima: montados en Sobre

Diodos de bloqueo Diodos Bypass Fusibles

operación de los circuitos de corriente voltaje cantidad

de

Amperes

Volts

la caja de conexión máximo:

6.5. Método de desconexión de corriente directa

A) Tipo

Integrado en inversor

B) Ampacidad Nom. Del Interruptor Amperes de CD

Dispositivo

C) Voltaje de desconexión del Interruptor Volts

separado

Interruptor

6.6. Inversor conectado a la red

A) C) Potencia

Modelo

B)

Watt s

Marca Máxima

D) Máx. F) Máx.

Volts

Volts

E) Voltaje nom.de CA

corriente Ampere

Voltaje CD de CA s

G) H) Límite de protección vs sobre Eficiencia corriente

%

Amps

I) Vida

Años

J) Garantía

Años útil

6.7. Método de desconexión de Corriente Alterna

A) Tipo Amperes

196 (Sexta Sección-Vespertina) DIARIO OFICIAL Jueves 28 de febrero de 2019

Volts Integrado en inversor B) Ampacidad Nom. Del Interruptor de CA

6.8. Dispositivo separado C) Voltaje de desconexión del Interruptor

Sistema fotovoltaico A) kW de Módulos FV B) Número

Capacidad C) Núm. Módulos en Serie

Sistema FV

D) Número E) Conexión F) Núm. Ctos. en

Inversores Inversor paralelo Monofásico

Bifásico

G) Voltaje Nominal Trifásico Volts

CA

H) Corriente de salida CA Amperes Monitoreo

I) Sistema de Sí No

J) Capacidad kWh/m2 kWh/año

K) Índice energético

Especificar

Generación

6.9. Detalles de la facturación eléctrica en la Unidad Productiva

Sin discriminación horaria

Con discriminación horaria

A) Tarifa sin discriminación horaria

Recibo CFE					
Número de Servicio:		Demanda contratada (kW):			
Tarifa:		Demanda precio medio (\$/kW):			
Carga Conectada (kW):		Energía			
Mes	Año	Demanda Máxima (kW)	Consumo total (kWh)	FC (%)	Precio medio
Febrero					
Abril					
Junio					
Agosto					
Octubre					
Diciembre					
Promedio bimestral					
Total anual					

B) Tarifa con discriminación horaria

Recibo CFE													
Número de Servicio:			Carga Conectada (kW):										
Tarifa:			Demanda contratada (kW):						Precio Unitario (\$/KWh)				Precio Demanda (\$/kW)
Mes	Año	Dem. Facturable (kW)	Consumo total (kWh)	FC (%)	Precio Medio (\$)	Consumo de Energía (KWh/Mensual)			Precio Unitario (\$/KWh)			Precio Demanda (\$/kW)	
						Base	Inter-media	Punta	Base	Inter-media	Punta		
Enero													
Febrero													
Marzo													
Abril													
Mayo													
Junio													
Julio													
Agosto													
Septiembre													
Octubre													
Noviembre													
Diciembre													
Promedio mensual													
Total anual													

6.10. Cobertura eléctrica

Sistema FV conectado a la red			
Concepto	Unidad	Mes	Año
a) Consumo Energía Eléctrica Unidad Productiva sin discriminación horaria	kWh		

Costo Demanda Máxima	kW			
Total				

B) Tarifa con discriminación horaria

Concepto	UNIDAD	\$/Unidad	Base	Inter-media	Punta	Demanda	Valor (\$)	
							Mes	Año
Costo Energía Eléctrica	kWh							
Costo Demanda Máxima	kW							
Total								

6.12. Ahorros económicos

A) Tarifa sin discriminación horaria

Concepto	Unidad	\$/Unidad	Valor (\$)	
			Mes	Año
Ahorro Energía Eléctrica	kWh	0.00		
Ahorro Demanda Máxima	kW	0.00		
Total				

B) Tarifa con discriminación horaria

Concepto	Unidad	\$/Unidad	Base	Intermedia	Punta	Demanda	Valor (\$)	
							Mes	Año
Ahorro Energía Eléctrica	kWh							
Ahorro Demanda Facturable	kW							
Total								

7. IMPACTOS DEL PROYECTO

b) Consumo Energía Eléctrica Unidad Productiva con discriminación horaria	kWh		
c) Energía Eléctrica Producida por el SFVCR	kWh		
Porcentaje de Cobertura EE	%		

6.11. Costo de la electricidad

A) Tarifa sin discriminación horaria

Concepto	UNIDAD	\$/Unidad	Valor (\$)	
			Mes	Año
Costo Energía Eléctrica	kWh			

7.1. Impactos Económicos e Indicadores Financieros

Datos de Entrada		
Concepto	Monto (\$/año)	Unidad de medida
Inversión total del proyecto		Pesos
Costos operación		\$/Año
Costos mantenimiento		\$/Año
Impactos económicos del proyecto		\$/año
Vida útil del proyecto		Años
Costo del Watt Instalado		\$/ Watt pico
Tipo de cambio		\$/ USD
Costo del Watt Instalado		USD / Wp
Horizonte de evaluación del proyecto		Años
Periodo de recuperación de la Inversión		Años
Valor Presente Neto (VPN)		\$
Tasa Interna de Retorno (TIR)		%
Relación Beneficio Costo (R B/C)		
Ahorro por reducción en el consumo de combustibles fósiles		\$
Otro (Especificar)		\$
Ahorro por desplazamiento de consumo electricidad		
Ahorro por reducción en la demanda		
Ahorro por reducción de costos de mantenimiento		
Otro (Especificar)		
Fecha tipo de cambio:		

7.2. Impactos Energéticos y Ambientales

Indicadores del Proyecto	Valor	Unidad de medida
--------------------------	-------	------------------

Consumo de Energía Eléctrica de la Unidad Productiva		kWh/año
Desplazamiento de Energía Eléctrica en la Unidad Productiva		kWh/año
Emisiones de GEI generadas actualmente		Ton CO2e
Reducción de Emisiones de GEI por desplazamiento de Energía		Ton CO2e

Nombre y Firma del Solicitante o Representante Legal

Este Programa es público, ajeno a cualquier partido político. Queda prohibido su uso para fines distintos a los establecidos en el Programa.”

<p>SADER SECRETARÍA DE AGRICULTURA Y DESARROLLO RURAL</p>	<p>Anexo XXV. Ficha técnica descriptiva: Sistemas Fotovoltaicos Autónomos</p>
--	---

No. DE FOLIO DE LA SOLICITUD

1. NOMBRE DEL PROYECTO OBJETO DE LA INVERSIÓN

2. COORDENADAS GEOGRÁFICAS DE LA UNIDAD PRODUCTIVA

Latitud Longitud Elevación m.n.s.m.
Promedio anual T° °C

2.1 Anexar Croquis de Localización

3. REFERENCIAS ADICIONALES DEL SOLICITANTE

3.1. No. de Beneficiarios	Hombres		Mujeres		Morales		Total	
3.2. No de Beneficiarios pertenecientes a una etnia indígena			Hombres		Mujeres		Total	
Especifique la etnia a la que pertenece								
3.3 Generación de empleos	Directos permanentes		Hombres		Mujeres		Total	
	Temporales		Hombres		Mujeres		Total	
3.4. Actividad productiva								
3.5. Total unidad productiva		ha	3.6. Superficie agrícola		ha	3.7. Superficie agostadero		ha
3.8 Cultivo		3.9. Superficie		4.10. Volumen de producción				T/año

4. OBJETIVO DEL PROYECTO

5. METAS Y/O BENEFICIOS DEL PROYECTO (CUANTITATIVAS)

Meta 1	
Meta 2	
Meta 3	

6. ASPECTOS TÉCNICOS DEL PROYECTO

6.1. Características actuales del sitio

6.1.1. Condiciones climáticas del sitio

A) Temperatura promedio/día días °C Precipitación anual B) mm C) No. de días nublados

6.1.2. Fuente de abastecimiento

Manantial
Río
Noria
Pozo Otro

Form boxes for source type selection

A) Tipo de fuente:

B) Profundidad del pozo
C) Nivel estático
D) Nivel dinámico
E) Profundidad de abatimiento
F) Capacidad de la fuente

Form boxes for depth and capacity

H) Distancia de la red eléctrica

Especifique

Form boxes for distance and title number

6.2. Descripción del sistema de bombeo actual (En caso de contar con uno, pase al Apartado

G) Número de Título de Concesión expedido por la CONAGUA

A) Tipo de equipo
B) Capacidad

Form boxes for equipment type and capacity

Combustión, etc.
Hp
m³/día
Diésel

C) Volumen bombeado

D) Tipo de combustible que utiliza actualmente
E) Consumo máximo de combustible del sistema de bombeo actual
F) Horas de operación /h/día

Gasolina Otro Especificar
litros/hora
Días operación días/semana

H) Semanas Sem/año

6.3. Demanda de agua de la Unidad Productiva

Table with 8 columns: Mes, Abrevadero, Irrigación, Uso doméstico, Total, Horas solares, m3/hr, l/seg. Rows for months from Enero to Diciembre and Promedio mensual.

A) Marca Wp

Form boxes for brand and model

Modelo

B)

Form boxes for power and type

C) Potencia Máxima

6.4. Módulos fotovoltaicos

D) Número de Certificación de Módulos Celdas Módulo FV

Form boxes for certification number

UL 1703

E)

Tipo de Si-

Monocristalino

F)

Si-Policristalino
Si-Amorfo

IEC 61646

IEC 61215

CdTe
G) Fecha

Form boxes for date

de

Form boxes for other details

Ninguno
Otro

Manufactura

H) País de Dimensiones del módulo (LxAxH)(mm)

Form boxes for origin and dimensions

Origen del

Especificar

Form boxes for dimensions

J) Peso % L)

Form boxes for weight and efficiency

Kg

Eficiencia

K)

Form boxes for operating temperature

Temp. de operación de °C

a °C

M) Vida útil

N) Garantía Años

Form boxes for warranty

Años

6.5. Bomba

A) Marca hp

Form boxes for brand and model

Modelo

B)

Form boxes for power and life

C) Potencia Máxima

D) País de Origen

Form boxes for origin and useful life

útil

E) Vida

Form boxes for life and warranty

Años

F) Garantía

Form boxes for warranty

Años

6.6. Estructura de soporte

A) Tipo de Techo

Material de Aluminio

C) Acabado o Anodizado

Fijación

Piso

estructura Acero

protección Galvanizado en caliente

B)

Pared
 Otro
 Otro
 Otro

(especifique)
 (especifique)

Kg
 total de

F) Número

D) área total del m2
 arreglo FV

E) Peso total de
 módulos y estructura

puntos de anclaje

K) Observaciones y/o Comentarios

6.7. Sistema fotovoltaico

A) Número de Módulos kWh/año
 FV

B) Capacidad Sistema FV kW

C) autónomo
 Cap. de generación

D) Volumen bombeado m3/día E) Cap. de almacenamiento m3

F) Carga dinámica total m

G) Altura de la descarga m m

H) de Longitud
 descarga

6.8. Cultivo(s) a establecer

A) Cultivo a establecer bajo riego ha

B) Superficie

C) Rendimiento t/ha

7. IMPACTOS DEL PROYECTO

7.1. Impactos Económicos e Indicadores Financieros

Datos de Entrada

Concepto	Monto (\$/año)	Unidad de medida
Inversión total del proyecto		Pesos
Costos operación		\$/Año
Costos mantenimiento		\$/Año
Impactos económicos del proyecto		\$/año
Vida útil del proyecto		Años
Horizonte de evaluación del proyecto		Años
Periodo de recuperación de la Inversión		Años
Valor Presente Neto (VPN)		\$
Tasa Interna de Retorno (TIR)		%
Relación Beneficio Costo (R B/C)		
Ahorro por reducción en el consumo de combustibles fósiles		\$
Otro (Especificar)		

7.2. Impactos Energéticos y Ambientales

Generación de Energía Eléctrica en la Unidad Productiva		kWh/año
Emisiones de GEI generadas actualmente		Ton CO2e
Reducción de Emisiones de GEI por desplazamiento de Energía		Ton CO2e

Indicadores del Proyecto Valor Unidad de medida

Nombre y Firma del Solicitante o Representante Legal

Este Programa es público, ajeno a cualquier partido político. Queda prohibido su uso para fines distintos a los establecidos en el Programa.”

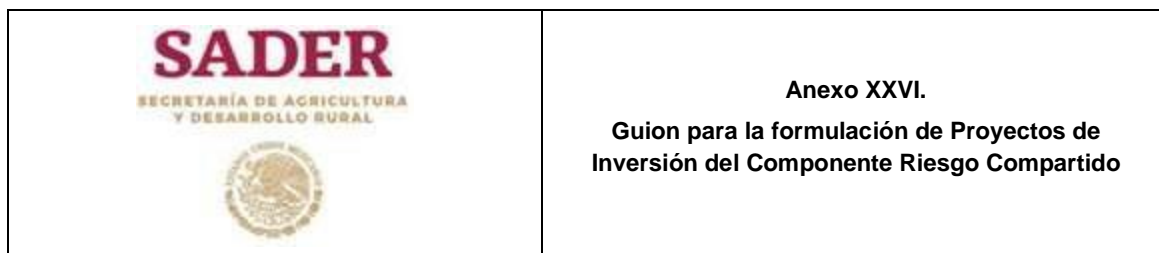

I. Nombre del solicitante, datos generales y antecedentes de su actividad económica relacionada con el proyecto de inversión.

II. Descripción general del proyecto y diagnóstico de la situación actual

Nombre del proyecto; producto o servicio específico que atenderá; volumen de producción, ventas, ingresos y costos actuales sin el proyecto; empleos directos permanentes y temporales y su duración promedio, sin la ejecución del proyecto; bienes disponibles para el proyecto (predios e instalaciones agropecuarias y/o acuícolas en producción primaria, superficie bajo cultivo, rendimiento esperado, cabezas de ganado, unidades animal o material vegetativo en su caso; equipo actual para la producción primaria y postproducción en su caso, así como sus condiciones de uso).

III. Análisis de mercado relacionado con el proyecto.

Descripción y características de materias primas principales, productos y subproductos relacionados directamente con el proyecto; evolución de la producción y de precios en los últimos 3 años, en los mercados que considera el proyecto; sondeo de la competencia a nivel local o regional; participación prevista en el mercado meta y ventajas competitivas para insertarse o participar en dicho mercado con las inversiones previstas.

IV. Descripción técnica del proyecto.

a) Ubicación del proyecto (entidad federativa, municipio y localidad, ejido, predio, núcleo agrario); localización geor referenciada del predio donde se instalarán los activos (al menos tres puntos coordinados geográficas en Datum WGS84);

b) Organigrama relacionado al proceso motivo de las inversiones incluyendo perfil y capacidades de los principales directivos y operadores del proyecto;

c) Descripción de producto específico, producción o acopio de productos primarios o materia prima, subproductos, insumos y materiales (fuente, paquete tecnológico o proceso de acopio, incluyendo proveedores y superficie productiva relacionada con el proyecto); infraestructura por construir (planos arquitectónicos, instalaciones, dimensiones y catálogo de costos unitarios, validados por el responsable de su elaboración); equipos, maquinaria o tecnología por adquirir (especificaciones técnicas emitidas por el proveedor y cumplimiento de normas de calidad); diagrama de flujo del proceso motivo de la inversión; volumen de producción por producto específico, requerimientos de mano de obra, materias primas u otros insumos y servicios; costos desglosados de producción, de distribución y ventas; empleos nuevos directos permanentes y temporales previstos que generarán las inversiones; programa de ejecución; permisos, autorizaciones y concesiones requeridos por el proyecto, expedidos por la autoridad competente; situación del uso de los recursos naturales, disposición de desechos, beneficios e impacto ambiental identificado, y en su caso, medidas de mitigación previstas; otros elementos técnicos pertinentes del proyecto de ser el caso. **V. Descripción financiera del proyecto.**

a) Necesidades de inversión por categoría (infraestructura, equipo, maquinaria), descripción de los conceptos específicos de inversión y fuente de recursos por concepto; cotizaciones de los elementos motivo de las inversiones a realizar en el proyecto (con antigüedad menor a 60 días, razón social, dirección, teléfono, correo electrónico, RFC del proveedor, fecha, cargo, nombre y firma de quien emite la cotización, así como características principales de los bienes cotizados, volúmenes y costos unitarios, condiciones de venta y entrega, etc.);

b) Programa de ejercicio de las inversiones; determinación del capital de trabajo, flujo financiero anualizado y su proyección a un periodo de cinco años; periodo de recuperación; análisis de sensibilidad; amortización del crédito y depreciación de activos nuevos; indicadores financieros del proyecto TIR, VAN, relación B/C y punto de equilibrio, incluyendo la memoria de cálculo en archivo digital Excel sin restricciones de acceso o modificación.

VI. Impacto previsto de las inversiones.

Descripción comparativa de la situación actual y la situación con el proyecto, incluyendo la estrategia de negocio (innovación productiva o tecnológica, modernización o actualización de procesos, empaque, embalaje, control de calidad u otras que considere la naturaleza del proyecto y el destino de las inversiones), los elementos técnicos y financieros, su efecto en el mercado meta, generación de empleo y en el acceso a crédito.

Este Programa es público, ajeno a cualquier partido político. Queda prohibido su uso para fines distintos a los establecidos en el Programa."

SEGUNDA SECCION

SECRETARIA DE AGRICULTURA Y DESARROLLO RURAL

ACUERDO por el que se dan a conocer las Reglas de Operación del Programa de Fomento a la Productividad Pesquera y Acuícola de la Secretaría de Agricultura y Desarrollo Rural para el ejercicio 2019.

Al margen un sello con el Escudo Nacional, que dice: Estados Unidos Mexicanos.- SADER.- Secretaría de Agricultura y Desarrollo Rural.

VÍCTOR MANUEL VILLALOBOS ARÁMBULA, Secretario de Agricultura y Desarrollo Rural, con fundamento en los artículos 4, párrafo tercero, 25, 27, fracción XX y 28, párrafo decimotercero de la Constitución Política de los Estados Unidos Mexicanos; 9, 12, 23, 26 y 35 de la Ley Orgánica de la Administración Pública Federal; 4, de la Ley Federal de Procedimiento Administrativo; 9, 12, 33, 34, 35 y 40 de la Ley de Planeación; 75 y 77 de la Ley Federal de Presupuesto y Responsabilidad Hacendaria y 176 de su Reglamento; 7, 8, 32, fracciones I, II, IV, VI, IX, X y XIV, 53, 54, 55, 56, 58, 59, 60, 61, 62, 64, 72, 79 primer párrafo, 80, 86, 87, 89, 104, 140, 143,

164, 178, 183, 189, 190, fracciones I, III y 191 de la Ley de Desarrollo Rural Sustentable; 70, fracciones I, XV, XIX, XX y XXVI de la Ley General de Transparencia y Acceso a la Información Pública; 25, fracciones I, II, III, IV, V y VI, 26, 27, fracciones I y II, 30, 32, Quinto y Décimo Tercero Transitorios y los Anexos 11, 16 y 25 del Decreto de Presupuesto de Egresos de la Federación para el Ejercicio Fiscal 2019; 1, 2, apartado D, fracción III, 3, 5, fracción XXII, 17, 44, 45 y 46 del Reglamento Interior de la Secretaría de Agricultura y Desarrollo Rural vigente, y

CONSIDERANDO

Que la Constitución Política de los Estados Unidos Mexicanos, establece en el artículo 4, que toda persona tiene derecho a la alimentación nutritiva, suficiente y de calidad, lo cual será garantizado por el Estado; y en el artículo 25, dispone que corresponde al Estado la rectoría del desarrollo nacional para garantizar que éste sea integral y sustentable, que fortalezca la Soberanía de la Nación y su régimen democrático y que, mediante la competitividad, el fomento del crecimiento económico y el empleo y una más justa distribución del ingreso y la riqueza, permita el pleno ejercicio de la libertad y la dignidad de los individuos, grupos y clases sociales;

El artículo 17 de la Ley General de Pesca y Acuicultura Sustentables establece los principios para la formulación y conducción de la Política Nacional de Pesca y Acuicultura Sustentables; entre ellos, que el Estado Mexicano reconoce que la pesca y la acuicultura son actividades que fortalecen la soberanía alimentaria y territorial de la nación, que son asuntos de seguridad nacional y son prioridad para la planeación nacional del desarrollo y la gestión integral de los recursos pesqueros y acuícolas;

Que mediante DECRETO por el que se formula la Declaratoria de las Zonas de Atención Prioritaria para el año 2019, publicado en el Diario Oficial de la Federación, el 28 de diciembre de 2018, la Cámara de Diputados del Honorable Congreso de la Unión, en cumplimiento a lo dispuesto por los artículos 29 y 30 de la Ley General de Desarrollo Social formula la citada Declaratoria, con base en los Criterios Generales para la Determinación de las Zonas de Atención Prioritaria 2019, emitidos en julio de 2018 por el Consejo Nacional de Evaluación de la Política de Desarrollo Social, así como en los resultados de los estudios de medición de la pobreza y los indicadores asociados;

Para contribuir a las Directrices hacia el Plan Nacional de Desarrollo 2019-2024, establecidas en el Manual de Programación y Presupuesto 2019, este Programa se encuentra alineado a la Directriz 3 "Desarrollo Económico Incluyente", que tiene como finalidad elevar el ingreso de los productores y el empleo rural.

Los proyectos de Presupuesto de Egresos que formule el Ejecutivo Federal deberán ser congruentes, según lo dispone el artículo 40 de la Ley de Planeación, con los objetivos, las metas y las prioridades establecidas en el Plan Nacional de Desarrollo, los Programas Sectoriales correlacionados y el Programa Especial Concurrente, definidos para el corto y mediano plazos. En dichos proyectos e instrumentos, a iniciativa del Ejecutivo Federal, se tomará en cuenta la necesidad de coordinar las acciones de las distintas dependencias y entidades federales para impulsar el desarrollo rural sustentable;

Que en los artículos 25, fracciones I, II, III, IV, V y VI, 26, 27 fracciones I, II, 31, 32 del Decreto de Presupuesto de Egresos de la Federación para el Ejercicio Fiscal 2019, se establecen los criterios generales a que deberán sujetarse las Reglas de Operación de los Programas; así como las disposiciones para asegurar la aplicación eficiente, eficaz, oportuna y equitativa de los recursos públicos asignados a los mismos y en su Anexo 25 se prevé los programas sujetos a Reglas de Operación;

Que las presentes Reglas de Operación, continúan privilegiando el gasto de bienes públicos, para un mayor impacto en la productividad y eficiencia de los productores del sector agropecuario, pesquero y acuícola, con particular énfasis en brindar apoyos a los pequeños productores, sin dejar de apoyar la inversión privada;

Que la estructura programática de la Secretaría de Agricultura y Desarrollo Rural, aprobada para 2019, incluye el Programa de Fomento a la Productividad Pesquera y Acuícola;

Que el segundo párrafo del artículo 77 de la Ley Federal de Presupuesto y Responsabilidad Hacendaria apunta: las dependencias, las entidades a través de sus respectivas dependencias coordinadoras de sector o, en su caso, las entidades no coordinadas serán responsables de emitir las Reglas de Operación de los programas que inicien su operación en el ejercicio fiscal siguiente o, en su caso, las modificaciones a aquellas que continúen vigentes, y

Que a los programas sujetos a Reglas de Operación se les adicionarán otros ejes de política pública, para coadyuvar al impulso de los mercados y a perfeccionar la información disponible para el sector; por lo que he tenido a bien expedir el siguiente:

ACUERDO POR EL QUE SE DAN A CONOCER LAS REGLAS DE OPERACIÓN DEL PROGRAMA DE FOMENTO A LA PRODUCTIVIDAD PESQUERA Y ACUÍCOLA DE LA SECRETARÍA DE AGRICULTURA Y DESARROLLO RURAL PARA EL EJERCICIO 2019

Contenido

TÍTULO I. Disposiciones Generales

Capítulo I Del Objeto del Programa

Capítulo II Lineamientos Generales

TÍTULO II. De los Componentes

Capítulo I Del Componente Impulso a la Capitalización

Capítulo II Del Componente Desarrollo de la Acuicultura

Capítulo III Del Componente Ordenamiento y Vigilancia Pesquera y Acuícola

Capítulo IV Del Componente Fomento al Consumo

Capítulo V Del Componente Paquetes Productivos Pesqueros y Acuícolas

TÍTULO III. Del Procedimiento Operativo

TÍTULO IV. Disposiciones Complementarias

Capítulo I De los Derechos, Obligaciones y Exclusiones

Capítulo II Prohibiciones y Excusas de los Servidores Públicos

Capítulo III De las Causas de Incumplimiento y Efectos Legales

Capítulo IV De los Bienes Públicos

Capítulo V De los Procedimientos e Instancias de Recepción de Quejas y Denuncias

Capítulo VI Solicitudes de Información

Transitorios

Anexos Generales aplicables a los Subcomponentes

Anexo I Solicitud de Apoyo del Programa de Fomento a la Productividad Pesquera y Acuícola

Anexo II Guion Único para la Elaboración de Proyectos de Inversión

Anexo III Diagrama de Flujo

Anexo IV Declaratoria en Materia de Seguridad Social

Anexo V Listado actualizado de socios integrantes en el caso de personas morales

Anexos Específicos de los Subcomponentes

Anexo VI Ficha Técnica para el Subcomponente Modernización de Embarcaciones Mayores

Anexo VII Ficha Técnica para el Subcomponente Obras y Estudios

Anexo VIII Ficha Técnica para el Subcomponente Fortalecimiento de Capacidades

Anexo IX Ficha de Identificación de Unidades de Producción sujetas al Subcomponente Acuicultura Rural 2019

Anexo X Guion para la Elaboración de Proyectos Concertados para el Subcomponente Desarrollo de Cadenas Productivas

Anexo XI Guion para la Elaboración de Proyectos Concertados del Subcomponente Acciones para Fomento al Consumo

Anexo XII Carta de Capacidades Técnicas para el Subcomponente Recursos Genéticos Acuícolas

Anexo XIII Tabla de potencias y volúmenes máximos por día para el Subcomponente Diésel Marino

Anexo XIV Ficha Técnica para el Subcomponente Adquisición de Recursos Biológicos 2019

Anexo XV Manifiesto de Excusas para los Servidores Públicos

Anexo XVI Lineamientos y criterios técnicos, operativos y administrativos del Subcomponente Adquisición de Recursos Biológicos 2019

Anexo XVII Proyecto Simplificado para el Subcomponente Transformación y Comercialización de Productos **TÍTULO I**

Disposiciones Generales Capítulo**I****Del Objeto del Programa**

Artículo 1. El presente Acuerdo tiene por objeto establecer las Reglas de Operación para la aplicación del Programa de Fomento a la Productividad Pesquera y Acuícola y sus componentes:

- I. Impulso a la Capitalización
- II. Desarrollo de la Acuicultura
- III. Ordenamiento y Vigilancia Pesquera y Acuícola
- IV. Fomento al Consumo
- V. Paquetes Productivos Pesqueros y Acuícolas

El Programa y sus componentes incluidos en las presentes Reglas de Operación están sujetos al presupuesto autorizado en el Decreto de Presupuesto de Egresos de la Federación para el año fiscal correspondiente y se sumarán a la perspectiva transversal del Programa Especial Concurrente para el Desarrollo Rural Sustentable, con el fin de impulsar la productividad en el sector agroalimentario, observando las prioridades que establece el Plan Nacional de Desarrollo 2019-2024.

La interpretación técnica y operativa de las disposiciones contenidas en el presente Acuerdo, así como la resolución de los asuntos no previstos en estas Reglas de Operación, serán facultad de la Secretaría de Agricultura y Desarrollo Rural, a través de la Comisión Nacional de Acuicultura y Pesca, quien fungirá como Unidad Responsable, en los términos de las disposiciones aplicables en la materia, sin perjuicio de las facultades de la Oficina del Abogado General.

Se deberá observar conjuntamente con lo dispuesto en el presente Acuerdo, lo previsto en el Acuerdo por el que se dan a conocer las Disposiciones Generales Aplicables a las Reglas de Operación de los Programas de la Secretaría de Agricultura y Desarrollo Rural, para el ejercicio 2019, cuando lo previsto en éste no se contraponga a aquél.

Con base al "Acuerdo por el que se determina la forma que las dependencias y entidades contratarán los servicios bancarios para la dispersión de subsidios, así como las previsiones técnicas para que las mismas instruyan los pagos conducentes", de fecha 4 de noviembre de 2014, emitido por la Tesorería de la Federación de la Secretaría de Hacienda y Crédito Público, se continuarán instrumentando las acciones necesarias para dar cumplimiento al referido ACUERDO, en el marco de la Política de Inclusión Financiera.

Artículo 2. El objetivo general es lograr que el sector pesquero y acuícola incremente su productividad en un marco de sustentabilidad, buscando reducir las brechas de desigualdad social.

Artículo 3. El objetivo específico es mejorar la productividad de las Unidades Económicas Pesqueras y Acuícolas, otorgando incentivos a la producción para agregar valor a la comercialización y fomento al consumo; así como para el aprovechamiento sustentable de los recursos pesqueros y acuícolas.

Artículo 4. Para efectos y aplicación del Programa y componentes contenidos en las presentes Reglas de Operación, se entenderá por:

I. **Acta de Asamblea.-** Documento mediante el cual los integrantes de una persona moral expresan la voluntad colectiva de la organización y formalizan los acuerdos de su interés bajo los mecanismos legales que los rigen;

II. **Acta Finiquito.-** Instrumento elaborado por la Unidad Responsable y/o Instancia Ejecutora con el Beneficiario en la que se dan por concluidas las acciones del proyecto apoyado en el ejercicio fiscal de que se trate, que avala el cierre físico-financiero, y se establecen de manera enunciativa mas no limitativa lo siguiente: objeto de la misma; circunstancias de tiempo, modo y lugar de su elaboración, nombre completo, cargo y firma de los participantes en su elaboración y, documentación que soporte el cierre de las actividades técnicas, operativas y financieras;

III. **Actividades Acuícolas.-** Aquellas dirigidas a la reproducción controlada, pre engorda y engorda de especies de la fauna y flora realizadas en aguas dulces, marinas o salobres, por medio de técnicas de cría o cultivo, que sean susceptibles de explotación comercial, ornamental, recreativa, fomento o didáctica;

IV. **Activos Productivos.-** Construcciones y bienes materiales utilizados en cualquier actividad productiva y que en el curso natural de los negocios no están destinados a la venta, representan la inversión de capital de la Unidad de Producción (excluye terrenos y predios);

V. **Asesores/as Técnicos/as de Pesca.**- Personas del sector pesquero nacional que participan en Acciones de Inspección y Vigilancia, tales como patronos y tripulantes de embarcaciones pesqueras de altura y mediana altura, motoristas de embarcaciones menores, guías, pescadores, así como quienes participen en campañas de difusión, conforme se defina en el Proyecto;

VI. **Avituallamiento.**- Acción y efecto de proveer de los gastos necesarios a las embarcaciones pesqueras de altura, mediana altura y menores, utilizados conforme al Proyecto, así como víveres y enseres razonablemente requeridos para un viaje de pesca;

VII. **Beneficiario/a.**- Persona física y/o moral que recibe el subsidio o incentivo previsto en las presentes Reglas de Operación. Tratándose de los apoyos a que se refieren los bienes públicos, para efectos del Sistema de Rendición de Cuentas, se considerará como beneficiario a aquellas personas físicas o morales con las que se acuerda la realización de acciones para alcanzar los fines de los componentes;

VIII. **Carta de Adhesión.**- Documento elaborado por la Unidad Responsable mediante el cual el solicitante elegible suscribe su adhesión a un tipo de Subcomponente, con el que se obliga a dar cumplimiento a los términos señalados en las presentes Reglas de Operación;

IX. **CLABE Interbancaria.**- Clave Bancaria Estandarizada;

X. **CONAGUA.**- Comisión Nacional del Agua;

XI. **CONAPESCA.**- Comisión Nacional de Acuicultura y Pesca, Órgano Administrativo Desconcentrado de la SADER;

XII. **CONAPO.**- Consejo Nacional de Población;

XIII. **Constancia de Residencia.**- Documento expedido por el Ayuntamiento, Comisariado Ejidal o de Bienes Comunales, con el cual se hace constar que la persona física o moral habita en el núcleo agrario, localidad o municipio donde se desarrollará el proyecto productivo o en donde tiene su domicilio legal;

XIV. **Convenio de Concertación.**- Instrumento jurídico que consiste en el acuerdo de voluntades que se suscribe entre la Unidad Responsable con el Beneficiario o Instancia Ejecutora del componente o subcomponente del Programa, a través de sus representantes legales, con el objeto de formalizar la entrega de recursos para la implementación de acciones de los proyectos aprobados;

XV. **CURP.**- Clave Única de Registro de Población, documento expedido por la Secretaría de Gobernación;

XVI. **Desazolves.**- Consiste en la extracción de material en presencia de agua, cuyo objetivo es profundizar los niveles de agua de las lagunas costeras mediante canales de intercomunicación y dársenas de maniobras. Asimismo, obras auxiliares al interior de los sistemas lagunares para regular su hidrodinámica;

XVII. **Desguace.**- Obligación que contrae el solicitante de destruir la embarcación mayor a retirar, desmantelando y separando sus elementos estructurales, casco y cubierta, inutilizándola para las actividades de pesca;

XVIII. **Dictamen Técnico.**- Documento emitido por la Unidad Responsable o la Instancia que ésta determine, que integra el análisis respecto de la Solicitud de Apoyo, criterios y requisitos establecidos en las presentes Reglas de Operación, por el que se determina la viabilidad de los Proyectos y se le establece una calificación, de acuerdo a lo señalado en el Programa y/o componente;

XIX. **Documento que acredite la legal propiedad o posesión.**- Se considerará como documento idóneo: Factura del bien a nombre del beneficiario, contrato de compra venta, dación en pago, adjudicación emitida por autoridad judicial, certificado parcelario, permuta o arrendamiento, otorgado ante fedatario público e inscrito en el Registro Público de la Propiedad o en el Registro Agrario Nacional o ante el Registro Público Marítimo Nacional, según corresponda;

XX. **Estudios.**- Consiste en realizar el estudio de factibilidad técnica-económica, el proyecto ejecutivo, la obtención de la Manifestación de Impacto Ambiental y el llenado del formato de vertimiento en zonas marinas orientadas al desarrollo de infraestructura para el mejoramiento hidrodinámico de los sistemas lagunares costeros, para obras de desazolve e infraestructura portuaria pesquera;

XXI. **Ferias.**- Degustación, promoción, exhibiciones, exposiciones especializadas, foros, congresos, convenciones nacionales o internacionales, sujetas a la demanda, que no estén contempladas en el Programa de Eventos Comerciales Nacionales e Internacionales autorizados por la SADER;

XXII. **Folio.**- Número de registro que se otorga a cada una de las Solicitudes de Apoyo recibidas en las ventanillas de atención y registradas en el Sistema Único de Registro de Información (SURI);

XXIII. **Identificación Oficial.**- Documento con el que una persona física puede acreditar su identidad; para los efectos de estas Reglas de Operación, los documentos aceptables son: la Credencial para Votar vigente, Pasaporte emitido por la Secretaría de Relaciones Exteriores u otras Identificaciones Oficiales vigentes con fotografía y firma, expedidas por el gobierno federal, estatal, municipal o de la Ciudad de México;

XXIV. **Impacto.**- Conjunto de consecuencias provocadas por un hecho o actuación que afecta a un entorno o ambiente social o natural;

XXV. **Padrón de Beneficiarios/as.**- Se refiere a las listas, registros o bases de datos de beneficiarios que hayan creado, administren, operen y tengan a su cargo las Unidades Responsables de los Programas de la SADER, con el objetivo de consolidar los diversos padrones e integrar la información sobre los apoyos otorgados a cada beneficiario;

XXVI. **Padrón de Único Solicitantes y Beneficiarios de la SADER.**- Registro que contiene los datos de identificación de las personas físicas y morales que solicitan y, de ser el caso, resultan beneficiadas con alguno de los incentivos previstos en los diferentes programas a cargo de la SADER;

XXVII. **Pequeños Productores(as) Acuícolas.**- Productores que desarrollan la actividad acuícola con hasta 5 hectáreas en sistema extensivo y semi-intensivo. En el caso de productores de moluscos son aquellos con una capacidad de producción de hasta 200 mil semillas. En caso de productores piscícolas son aquellos que producen en jaulas hasta 2 toneladas de producción por ciclo;

XXVIII. **Pequeños Productores(as) Pesqueros.**- Productores con una embarcación menor a 10.5 metros de eslora; así como, tripulantes de embarcaciones de mediana altura;

XXIX. **Población objetivo.**- Es aquella a la que serán dirigidos los apoyos del Programa;

XXX. **Programa.**- El Programa de Fomento a la Productividad Pesquera y Acuícola a que se refiere las presentes Reglas de Operación;

XXXI. **Proveedor/a.**- Persona física o moral que celebre contratos de adquisiciones, arrendamientos o servicios en términos de las disposiciones mexicanas vigentes en la materia;

XXXII. **Proyecto Productivo.**- Se refiere a la propuesta de acciones para llevar a cabo un plan específico con base en los conceptos de apoyo de los subcomponentes establecidos en las presentes Reglas de Operación;

XXXIII. **RNPA.**- Registro Nacional de Pesca y Acuicultura;

XXXIV. **RFC.**- Registro Federal de Contribuyentes;

XXXV. **SHCP.**- Secretaría de Hacienda y Crédito Público;

XXXVI. **SIPECA.**- Sistema de Información de Pesca y Acuicultura;

XXXVII. **SIREMO.**- Sistema de Registro para la Modernización;

XXXVIII. **Sistema Producto.**- Conjunto de elementos y agentes concurrentes de los procesos productivos de productos agropecuarios, incluidos el abastecimiento de equipo técnico, insumos productivos, recursos financieros, la producción primaria, acopio, transformación, distribución y comercialización;

XXXIX. **SOAP.**- Sistema de Operación Acuícola y Pesquero, operado por la CONAPESCA;

XL. **Solicitante.**- Persona física o, moral que presenta una Solicitud de Apoyo en las ventanillas receptoras conforme al marco normativo;

XLI. **Solicitud de Apoyo.**- Solicitud de Apoyo del Programa de Fomento a la Productividad Pesquera y Acuícola presentada ante la Ventanilla correspondiente;

XLII. **SURI.**- Sistema Único de Registro de Información de la SADER;

XLIII. **Sustentable.**- Característica o condición que se adquiere a partir del aprovechamiento racional y manejo apropiado de los recursos naturales utilizados en la producción, de manera que no se comprometa la satisfacción de las necesidades de las generaciones futuras;

XLIV. **Términos de Referencia.**- Documento que contiene las especificaciones técnicas, objetivos, mecánica operativa, calendario de trabajo, entregables, en general la estructura de cómo y dónde ejecutar un determinado estudio, trabajo, proyecto, comité o evento;

XLV. **Unidad Económica.**- Persona física o moral que desarrolla la actividad pesquera y/o acuícola, ligada a la unidad de producción o al amparo del permiso o concesión de pesca y/o acuicultura vigentes;

XLVI. **Unidad Responsable (UR).**- La unidad administrativa que se determine en cada Subcomponente, conforme al marco de sus respectivas atribuciones, las que tendrán las facultades y obligaciones que se señalen en las Disposiciones Generales aplicables a las Reglas de Operación de los Programas de la Secretaría de Agricultura y Desarrollo Rural, para el ejercicio 2019, y

XLVII. **Ventanillas.**- Lugar donde se reciben las Solicitudes de Apoyo para acceder a los incentivos del Programa, sus componentes y subcomponentes, las cuales podrán ser Oficinas Centrales y oficinas de representación de la CONAPESCA en las entidades federativas, así como otras instancias públicas que determine la Unidad Responsable.

Capítulo II

Lineamientos Generales

Artículo 5. La población objetivo del Programa está compuesta por Pescadores y Acuicultores constituidos como Unidades Económicas Pesqueras y Acuícolas.

Serán elegibles para obtener los incentivos del Programa, componentes y subcomponentes, los solicitantes que cumplan con lo siguiente:

I. Presenten la Solicitud de Apoyo correspondiente, acompañada de los requisitos generales cuando éstos no se encuentren en el registro del SURI o en el expediente respectivo, así como de los requisitos específicos que correspondan al componente y subcomponente solicitado.

Con la firma de la Solicitud de Apoyo, el solicitante acepta expresamente su conformidad para proporcionar a la Secretaría, a través de la CONAPESCA o del Servicio de Información Agroalimentaria y Pesquera, la información en materia agroalimentaria con fines estadísticos cuando se requiera.

II. Estar inscritos en el Registro Nacional de Pesca y Acuicultura (RNPA), tanto la Unidad Económica, como el activo productivo sujeto del incentivo.

III. Realizar la actividad al amparo de un título de concesión o permiso de pesca o acuicultura vigente, para proyectos en aguas de jurisdicción federal.

IV. Haber registrado producción, a excepción de Unidades Económicas de reciente creación.

V. Contar con el equipo transreceptor del sistema de localización y monitoreo satelital, cuando aplique, de acuerdo a la Norma Oficial Mexicana NOM-062-PESC-2007.

Las fracciones II, III y IV podrán ser excluidas en el caso de los subcomponentes señalados en el artículo 49 de las presentes Reglas de Operación.

VI. Contar con el Sistema de Exclusión de Fauna Acuática (SEFA), cuando aplique, de acuerdo a la NOM074-SAG/PESC-2014.

VII. Estén al corriente en sus obligaciones ante la Secretaría, de acuerdo a lo dispuesto en estas Reglas de Operación.

VIII. No hayan recibido o estén recibiendo incentivos para los mismos conceptos de apoyo del Programa, componente u otros programas de la Administración Pública Federal que impliquen duplicidad de apoyos, estímulos o subsidios conforme a lo establecido en las presentes Reglas de Operación, salvo que se trate de proyectos por etapas. No se considera que exista duplicidad cuando se trate de activos o superficies diferentes.

IX. Cumplan con las obligaciones fiscales que les correspondan, conforme a la normatividad aplicable.

X. Cumplan con los criterios y requisitos específicos establecidos en estas Reglas de Operación para el Programa, componente, subcomponente o proyecto estratégico correspondiente.

XI. En su caso, escrito bajo protesta de decir verdad, por el cual manifiesten que cuentan con la infraestructura necesaria en sus domicilios fiscales y/o sedes específicas de operación, que les permita utilizar el apoyo para los fines autorizados.

XII. No estar incluidos en el "Directorio de personas físicas y/o morales que pierden su derecho de recibir apoyos", a cargo de la SADER.

El trámite para la obtención de los apoyos del Programa y componentes contemplados en estas Reglas de Operación, será gratuito para los solicitantes.

La presentación de la Solicitud de Apoyo ante las ventanillas, no crea derecho a obtener el apoyo solicitado.

Artículo 6. La cobertura del presente Programa es Nacional, salvo que en algún componente se exprese específicamente otra cobertura diferente.

Artículo 7. Los requisitos generales que aplicarán a todos y cada uno de los componentes, salvo que el componente en específico requiera de otros adicionales, o exceptúe alguno, son los siguientes:

I. Personas físicas

- a. Solicitud de Apoyo del Programa de Fomento a la Productividad Pesquera y Acuícola;
- b. Identificación oficial, los documentos aceptables son: Credencial para Votar vigente, Pasaporte, u otras Identificaciones oficiales vigentes, con fotografía y firma, expedidas por el gobierno federal, estatal o municipal;
- c. CURP, en los casos en que la identificación oficial contenga la CURP, no será necesario presentar este documento;
- d. RFC;
- e. Comprobante de domicilio a nombre del solicitante, son aceptables los siguientes: recibo de luz, teléfono, predial, agua, constancia de residencia expedida por el Ayuntamiento, Comisariado Ejidal o de Bienes Comunales, con la cual se hace constar que la persona física habita en el núcleo agrario, localidad o municipio donde se desarrollará el proyecto productivo o en donde tiene su domicilio legal; el comprobante deberá presentar una vigencia no mayor a tres meses anteriores a la fecha de recepción de la Solicitud de Apoyo;
- f. Acreditar la legal propiedad o posesión del predio o bien mueble o inmueble, en el que se realizarán las acciones del proyecto solicitado, con el documento jurídico fehaciente que corresponda, con las formalidades que exija el marco legal aplicable en la materia, los documentos aceptables podrán ser: título de propiedad (factura o contrato de compra venta), contrato de arrendamiento, de comodato, de usufructo, de donación, adjudicación por herencia, certificado parcelario. Para el caso de los productores de comunidades indígenas, con el documento expedido por la autoridad competente y en su caso, conforme a usos y costumbres, y
- g. Opinión de Cumplimiento de Obligaciones Fiscales en Materia de Seguridad Social, que emite el Instituto Mexicano del Seguro Social, cuando el subsidio sea superior a \$30,000.00 (Treinta mil pesos 00/100 M.N.), o en su caso llenar y presentar el Anexo IV Declaratoria en Materia de Seguridad Social.

II. Personas morales

- a. Solicitud de Apoyo del Programa de Fomento a la Productividad Pesquera y Acuícola;
- b. Acta constitutiva, bases o estatutos y las modificaciones que en su caso se hayan realizado a los mismos, a la fecha de la Solicitud de Apoyo, debidamente protocolizados ante fedatario público;
- c. Acta de asamblea o Poder según sea el caso, en donde conste la designación del representante legal, tipo de facultades o poder que le otorga la persona moral que representa, pudiendo ser poderes para actos de administración y/o de dominio y en su caso la vigencia del mismo; los documentos deberán estar, debidamente protocolizados ante fedatario público;
- d. Comprobante de domicilio a nombre del solicitante, son aceptables los siguientes: recibo de luz, teléfono, predial, agua, constancia de residencia expedida por el Ayuntamiento, Comisariado Ejidal o de Bienes Comunales, con la cual se hace constar que la persona moral tiene su domicilio legal en el núcleo agrario, localidad o municipio donde se desarrollará el proyecto productivo; el comprobante deberá presentar una vigencia no mayor a tres meses anteriores a la fecha de la Solicitud de Apoyo; e. RFC;
- f. Identificación Oficial vigente del representante legal, los documentos aceptables son: Credencial para Votar, Pasaporte, u otras Identificaciones oficiales vigentes con fotografía y firma, expedidas por el gobierno federal, estatal o municipal;
- g. CURP del representante legal, en los casos en que la identificación oficial contenga la CURP, no será necesario presentar este documento;
- h. Acreditar, en su caso, la legal propiedad o posesión del predio o bien mueble o inmueble, en el que se realizarán las acciones del proyecto solicitado, con el documento jurídico fehaciente que corresponda,

con las formalidades que exija el marco legal aplicable en la materia, los documentos aceptables podrán ser: título de propiedad (factura o contrato de compra venta), contrato de arrendamiento, de comodato, de usufructo, de donación, adjudicación por herencia, certificado parcelario. Para el caso de los productores de comunidades indígenas, con el documento expedido por autoridad competente y en su caso, conforme a usos y costumbres;

i. Listado actualizado de socios integrantes en el caso de personas morales (Anexo V), y

j. Opinión de Cumplimiento de Obligaciones Fiscales en Materia de Seguridad Social, que emite el Instituto Mexicano del Seguro Social, cuando el subsidio sea superior a \$30,000.00 (Treinta mil pesos 00/100 M.N.), o en su caso llenar y presentar el Anexo IV Declaratoria en Materia de Seguridad Social.

Los requisitos generales y específicos requeridos en las presentes Reglas de Operación, deberán presentarse en original y copia fotostática simple para su verificación por el responsable de la ventanilla, una vez cotejados y generado el registro en el Sistema Único de Registro de Información (SURI) le serán devueltos los documentos originales al solicitante.

Tratándose de personas físicas que ya cuenten con registro en el SURI, no estarán obligados a presentar los requisitos c. y d. de la fracción I, de este artículo, pudiendo presentar únicamente la clave de registro del padrón en el que esté registrado; siempre que se encuentre completo el expediente electrónico o no haya tenido algún cambio en los mismos (salvo que le sea requerido por la Instancia Ejecutora). En caso de que deba actualizar alguno de los requisitos, podrá hacer uso de la citada clave, acompañando únicamente del o los documentos comprobatorios. La presentación de dicho folio es para efectos de comprobación de requisitos y no significa la autorización del apoyo solicitado.

TÍTULO II

De los Componentes

Capítulo I

Del Componente Impulso a la Capitalización

Artículo 8. Objetivo específico. Apoyar a las Unidades Económicas, Pesqueras y Acuícolas para incrementar su capitalización.

Artículo 9. Los conceptos de apoyo, montos máximos y requisitos específicos para los subcomponentes son los siguientes:

I. Subcomponente Modernización de Embarcaciones Mayores, dedicadas a la captura de camarón, calamar, escama marina, sardina, pulpo, tiburón y atún con palangre		
Conceptos	Montos Máximos	Requisitos Específicos
a) Sustitución del motor principal y de la transmisión de la embarcación. b) Hélice y tobera. c) Sustitución del sistema de enfriamiento (compresor, motogeneradores y condensadores, planta eléctrica, electrobombas, tina de salmuera, placas o serpentín de enfriamiento, recubrimiento de bodega, chiller de enfriamiento, máquina de hielo, equipo evaporador) d) Adquisición de equipos y artes de pesca selectivos. Para el caso de redes se apoyará hasta seis, por cada especie camarón y escama, durante la vida útil de la embarcación. e) Adquisición de equipos de navegación y comunicación. f) Sustitución parcial del forro del casco, incluye obra viva, obra muerta y caseta.	Hasta el 50% del costo sin rebasar \$1,000,000.00 (Un millón de pesos 00/100 M.N.) por embarcación. Los conceptos de apoyo de los incisos a) al f) son acumulativos, sin rebasar el monto máximo de apoyo por embarcación.	a) Anexo VI Ficha Técnica para el Subcomponente Modernización de Embarcaciones Mayores. b) Certificado de Seguridad Marítima vigente.

II. Subcomponente Modernización de Embarcaciones Menores		
Conceptos	Montos Máximos	Requisitos Específicos

a) Sustitución de motor dentro o fuera de borda de hasta 115HP por motor de 4 tiempos.	Hasta el 50% del costo total del bien a adquirir de acuerdo a la Tabla 1. Montos de Apoyo Máximo Federal establecido en el artículo 10 fracción II de los Criterios de dictaminación, para los siguientes conceptos: a) Motores: hasta \$105,000.00 (Ciento cinco mil pesos 00/100 M.N.). b) Embarcaciones: hasta \$50,000.00 (Cincuenta mil pesos 00/100 M.N.). c) Hieleras: hasta \$3,500.00 (Tres mil quinientos pesos 00/100 M.N.). Para los conceptos de apoyo a), b) y c), en caso de participar los gobiernos de los estados y/o municipios, su aportación será hasta el 30% del costo total del bien adquirido y el complemento será por cuenta del beneficiario.	a) Certificado de Matrícula de la Embarcación. b) Copia del Acta de Asamblea (una por cada organización) certificada ante Fedatario Estatal, Municipal o Local que incluya la lista de socios vigente. c) Cotización vigente a nombre del solicitante emitida por el proveedor que libremente elija, en donde se señalen las características y precio del bien solicitado.
b) Sustitución de embarcación menor de hasta 10.5 metros de eslora.		
c) Adquisición de equipo para conservación de producto abordo.		
d) Adquisición de equipo satelital.	d) Equipo satelital hasta \$3,000.00 (Tres mil pesos 00/100 M.N.). El apoyo Federal será de hasta el 50% sin rebasar el tope máximo, el apoyo estatal o municipal será del 40% y del productor el 10%.	

III. Subcomponente Obras y Estudios

Conceptos	Montos Máximos	Requisitos Específicos
a) Desazolves.	a) Hasta \$20,000,000.00 (Veinte millones de pesos 00/100 M.N.).	a) Anexo VII Ficha Técnica para el Subcomponente Obras y Estudios.
b) Unidad Básica de Infraestructura (Construcción de infraestructura y equipamiento básico que incluye mesas, tinas de acero inoxidable y básculas de 500 Kg.).	b) Hasta \$2,000,000.00 (Dos millones de pesos 00/100 M.N.).	b) Autorización de impacto ambiental, emitida por autoridad competente (se exceptúa estudios para obras de desazolve). Además de los anteriores, para el caso de desazolves:
c) Muelle o atracadero (Estructura de concreto, madera y/o poliestireno, podrán estar construidas por pilotes, pilas, muros de gravedad o flotantes).	c) Hasta \$4,000,000.00 (Cuatro millones de pesos 00/100 M.N.).	c) Autorización de vertimientos en zonas marinas, cuando el material sea vertido en presencia de agua (zona federal marítima).
d) Rampas de botado (Estructuras que se componen de una plataforma antiderrapante inclinada de concreto armado la cual toma como elemento de diseño las embarcaciones).	d) Hasta \$1,000,000.00 (Un millón de pesos 00/100 M.N.).	
e) Obras de protección marginal.	e) Hasta \$5,000,000.00 (Cinco millones de pesos 00/100 M.N.).	

f) Estudios para obras de desazolve en sistemas lagunares costeros e infraestructura portuaria pesquera.	f) Hasta el 50% del costo, sin rebasar \$1,000,000.00 (Un millón de pesos 00/100 M.N.). El 50% podrá ser aportación del solicitante, de Gobiernos estatales, municipales y/o otra fuente de financiamiento.
--	---

En el caso de obras y estudios, los incisos del a) al e) se apoyarán al cien por ciento sin rebasar el monto máximo; no se apoyará más de un concepto de los incisos a) al d) por solicitante en un mismo ejercicio fiscal. Los conceptos de Unidad Básica de Infraestructura, Muelles o Atracaderos y Rampas de Botado, no podrán ser apoyados en etapas.

Los montos de apoyo autorizados serán determinados en función de la evaluación técnica y económica del proyecto ejecutivo presentado.

IV. Subcomponente Diésel Marino		
Conceptos	Montos Máximos	Requisitos Específicos
a) Adquisición de diésel marino. Beneficiarios del Padrón 2018.	a) Hasta \$2.00 (Dos pesos 00/100 M.N.) por litro de diésel marino. Hasta 1.5 millones de litros por Unidad Productiva.	Para reinscripción: a) Permiso(s) y/o concesión de pesca o acuacultura vigente. En caso de modificación en la información general y la establecida en el artículo 14, fracción IV de estas Reglas de Operación, presentar las actualizaciones correspondientes.

V. Subcomponente Gasolina Ribereña		
Conceptos	Montos Máximos	Requisitos Específicos
a) Adquisición de gasolina ribereña. Beneficiarios del Padrón 2018.	a) Hasta \$2.00 (Dos pesos 00/100 M.N.) por litro de gasolina ribereña. Hasta 10 mil litros por embarcación.	Para reinscripción: a) Permiso (s) y/o concesión de pesca vigente. En caso de modificación en la información general y la establecida en el artículo 14, fracción IV de estas Reglas de Operación, presentar las actualizaciones correspondientes.

VI. Subcomponente BIENPESCA		
Conceptos	Montos Máximos	Requisitos Específicos

<p>a) Apoyo económico directo para pescadores ribereños y de aguas continentales, tripulantes de embarcaciones mayores y trabajadores operativos de unidades de producción acuícolas.</p> <p>Talleres de capacitación en:</p> <p>i. Buenas prácticas de manejo, Mantenimiento sanitario y seguridad laboral.</p> <p>ii. Administración, Comercialización o Valor Agregado.</p> <p>iii. Legislación y normatividad pesquera y acuícola.</p> <p>iv. Cooperativismo y otras formas de organización productiva.</p> <p>v. Introducción a la Maricultura y a la Acuicultura Rural.</p> <p>vi. Consumo y valor nutricional de peces y mariscos.</p>	<p>a) \$7,200.00 (Siete mil doscientos pesos 00/100 M.N.) por solicitante por ejercicio fiscal.</p>	<p>a) Estar inscritos en el Registro Nacional de Pesca y Acuicultura.</p> <p>b) Operar al amparo de concesión o permiso de pesca o acuicultura vigente, o en estado de trámite.</p> <p>c) Estar incluido en el padrón de socios vigente, contar con un documento oficial descritos en el artículo 14, fracción V, inciso g), que lo acredite como tripulante, pescador o trabajador acuícola.</p>
---	---	---

VII. Subcomponente Fortalecimiento de Capacidades		
Conceptos	Montos Máximos	Requisitos Específicos
<p>a) Cursos-talleres y/o procesos de formación presencial teórico-práctico.</p>	<p>a) Hasta \$60,000.00 (Sesenta mil pesos 00/100 M.N.) por curso especializado.</p> <p>b) Hasta \$250,000.00 (Doscientos cincuenta mil pesos 00/100 M. N.) por curso especializado regional.</p>	<p>a) Programa de trabajo conforme al Anexo VIII Ficha Técnica para el Subcomponente Fortalecimiento de Capacidades.</p> <p>b) Currículum vitae del prestador de servicios profesionales con experiencia en el tema.</p>
<p>b) Asistencia Técnica Integral, para productividad e implementar procesos de transformación y comercialización.</p>	<p>a) Hasta \$150,000.00 (Ciento cincuenta mil pesos 00/100 M.N.), donde participen al menos cinco unidades económicas por atender en un periodo de tres a seis meses.</p>	

Artículo 10. Los criterios técnicos de selección son:

I. Para el Subcomponente Modernización de Embarcaciones Mayores:

a) Las Solicitudes de Apoyo se evaluarán y priorizarán por embarcación conforme a los criterios siguientes:

No.	Indicador	Unidad de Medida	Nivel de respuesta	Puntaje
1	Promedio de toneladas capturadas por las embarcaciones en las últimas tres temporadas de captura (Camarón y pulpo)	Promedio de toneladas capturadas en las últimas tres temporadas	10 ton hasta 25 ton/temp	1
			Mayor a 25 ton/temp	2
			10 ton hasta 35 ton/temp	1

	Promedio de toneladas capturadas por embarcaciones en las últimas tres temporadas de captura (Escama, calamar, atún con palangre y tiburón)	Promedio de toneladas capturadas en las últimas tres temporadas	Mayor a 35 ton/temp	2
	Producción de Sardina	Destino de la Producción	Consumo Humano Indirecto	1
			Consumo Humano Directo	3
2	Equipamiento	Unidad	Motor principal y transmisión	3
			Sustitución del sistema de enfriamiento	1
			Otros	0
3	Número de pesquerías de la embarcación	Permisos	2 o más	2
			1	1
4	Estados de la Región Sur-Sureste de México.	Embarcaciones ingresadas en los Estados de Campeche, Chiapas, Guerrero, Oaxaca, Quintana Roo, Tabasco, Veracruz y Yucatán.	Participa	2
5	Cobertura del Programa y su objetivo	Embarcaciones que no han recibido apoyo	Escameras	3
			Otras	2

Una vez calificadas todas las Solicitudes de Apoyo y seleccionadas las elegibles, se priorizarán conforme a la calificación total alcanzada y apoyos recibidos para este subcomponente en ejercicios anteriores. Sólo se apoyará hasta 10 embarcaciones o hasta \$5,000,000.00 (Cinco millones de pesos 00/100 M.N.) por Unidad Económica.

II. Para el Subcomponente Modernización de Embarcaciones Menores:

a) Para los conceptos sustitución de motor o embarcación el solicitante deberá acreditar que la embarcación menor cuenta con el dispositivo transmisor instalado por la SCT, a través del contrato de comodato; o presentar la cotización de la Solicitud de Apoyo del concepto d) Adquisición de equipo satelital; o en caso de contar con el equipo satelital deberá mostrar su factura de no más de un año de antigüedad.

b) Las embarcaciones de menos de 15 metros de eslora que navegan en aguas interiores como bahías, ríos, lagunas, presas, entre otros, están exentas de contar con el equipo satelital, siempre y cuando presenten documento emitido por autoridad competente en el que se justifique que no se considera un riesgo.

c) Para los solicitantes permisionarios de los estados de Campeche, Yucatán y Quintana Roo, que cuenten con el Certificado de Buenas Prácticas de Manejo a bordo en embarcaciones menores que emite el SENASICA se le otorgará una ponderación adicional.

Adicionalmente para el caso de este subcomponente, se considerarán los siguientes:

Tabla 1. Montos de Apoyo Máximo Federal:

Para el caso de Motor:

50% DE APOYO FEDERAL		
HP	A	B
2	6,755	6,300
2.5	6,970	6,658

3.5	7,350	6,883
4	9,333	8,750
5	10,900	10,500
6	12,952	11,842
8	16,800	16,217
9.8	19,437	17,967
10	21,000	20,183
15	26,250	23,182
20	29,167	26,017
25	35,000	33,717
30	45,500	44,193
40	56,000	54,641
50	67,185	64,521
60	80,500	76,444
75	86,625	85,693
80	92,793	86,826
90	96,720	93,836
100	102,667	99,980
115	105,000	102,097

Los proveedores que libremente elijan, dentro de los que se sugiere las marcas con más de tres años participando en el subcomponente, iniciarán en el nivel A; bajando al nivel B, aquellos proveedores que cuenten con más del 10-% de reportes sin atender en el módulo de medición de calidad del Sistema de Registro para la Modernización de Motores. En caso de reincidencia se cancelará su participación en el subcomponente.

Sólo los proveedores sugeridos de las marcas que cuentan con menos de tres años participando iniciarán en el nivel B.

Para el caso de Embarcación:

Monto de Apoyo Máximo Federal 50%	
Eslora (metros)	Aportación
2.0-2.9	8,000
3.0-3.9	8,400
4.0-4.9	10,400
5.0-5.9	12,600
6.0-6.9	16,200
7.0-7.9	26,266
8.0-8.9	35,866

10.0-10.5	50,000
-----------	--------

Para el caso de Equipo de Conservación (Hielera):

Capacidad (kilos)	Máximo Federal 50%
200	2,388
250	2,928
350	3,037
390	3,123
500	3,500

Para productores que fueron apoyados con la sustitución de motor dentro o fuera de borda de hasta 115HP en ejercicios anteriores y que no han sido apoyados en los últimos 5 años, se les podrá apoyar nuevamente con un porcentaje de monto de apoyo federal de hasta el 30% y deberán hacer entrega del equipo de 4 tiempos con el que fueron apoyados, y formar parte de la misma unidad económica a la que pertenecía cuando solicitó el apoyo por primera vez. Lo anterior, de acuerdo a la tabla siguiente:

Caballaje	Monto de Apoyo Máximo Federal (30%)	
	A	B
2	4,053	3,780
2.5	4,182	3,995
3.5	4,410	4,130
4	5,600	5,250
5	6,540	6,300
6	7,771	7,105
8	10,080	9,730
9.8	11,662	10,780
10	12,600	12,110
15	15,750	13,909
20	17,500	15,610
25	21,000	20,230
30	27,300	26,516
40	33,600	32,785
50	40,311	38,713
60	48,300	45,866
75	51,975	51,416
80	55,676	52,095
90	58,032	56,302
100	61,600	59,988
115	63,000	61,258

Los proveedores que libremente elijan, dentro de los que se sugiere las marcas con más de tres años participando en el subcomponente, iniciarán en el nivel A; bajando al nivel B, aquellos proveedores que cuenten

con más del 10% de reportes sin atender en el módulo de medición de calidad del Sistema de Registro para la Modernización de Motores. En caso de reincidencia se cancelará su participación en el subcomponente.

Sólo los proveedores sugeridos de las marcas que cuentan con menos de tres años participando iniciarán en el nivel B.

III. Para el Subcomponente Obras y Estudios:

- a) La evaluación técnica del proyecto se emitirá en base a la información que se encuentra en el Anexo VII Ficha Técnica para el Subcomponente Obras y Estudios, a la que deberá anexar toda la documentación mencionada en esta misma.
- b) Funcionalidad y diseño del proyecto.
- c) Disponibilidad presupuestal.
- d) Los proyectos se calificarán tomando en cuenta los indicadores siguientes:

Calificación para el Subcomponente Obras y Estudios:					
No.	Indicador	Pond.	Unidad de Medida	Niveles de Respuesta	Calif.
1	Valor de la producción	2.00	Millones de pesos	Más de 5.00	0.00
				De 3.00 a 5.00	0.25
				De 1.00 a 3.00	0.50
				Menos de 1.00	1.00
2	Volumen de producción	4.00	Toneladas	Más de 250	0.00
				De 100 a 250	0.25
				De 25 a 100	0.50
				Menos de 25	1.00
3	Beneficiarios directos e indirectos	4.00	Personas beneficiadas	Más de 3,000	0.00
				Entre 500 y 3,000	0.25
				Entre 250 y 500	0.50
				Menos de 250	1.00

- e) Una vez calificados los proyectos de subcomponente Obras y Estudios, se priorizarán tomando en cuenta los criterios siguientes:

Priorización			
Criterio	Unidad de Medida	Niveles de Respuesta	Calificación
a) Calificación del proyecto presentado en la Ficha Técnica.	Calificación obtenida.	Calificación de 0 a 10	Máximo 10
b) Unidades económicas que no han recibido apoyo.	Calificación obtenida	Participa	3

c) Estados de la región SurSureste de México.	Solicitudes de Apoyo ingresadas en los Estados de Campeche, Chiapas, Guerrero, Oaxaca, Quintana Roo, Tabasco, Veracruz y Yucatán.	Participa	2
---	---	-----------	---

IV.- Para el Subcomponente Diésel Marino:

a).- Criterios para Embarcaciones Pesqueras. El incentivo se determina aplicando los criterios y fórmula siguiente:

FÓRMULA: IADm= (LMD * DCLO) * FA	Donde: IADm = Incentivo para Adquisición de Diésel Marino LMD = Litros máximos por día; según el Anexo XIII Tabla de potencias y volúmenes máximos por día para el Subcomponente Diésel Marino DCLO = Días por ciclo; según la Tabla No. 1 FA = Factor de ajuste.
---	---

Tabla 1. DE DÍAS POR CICLO

Pesquerías	Días por ciclo
Camarón del litoral del Pacífico (un solo permiso)	190
Múltiple: uno o más de un permiso de cualquier pesquería que no se incluye en esta tabla (que no incluyan camarón ni sardina)	
Atún del Golfo de México	
Camarón del Golfo de México (con uno o más permisos de otras pesquerías)	200
Camarón del Pacífico (con uno o más permisos de otras pesquerías)	
Sardina	
Atún del Pacífico	220

En el caso de embarcaciones con motores cuya potencia se encuentre entre cualquiera de dos valores del Anexo XIII, se considerarán los litros máximos por día correspondientes a la potencia inmediata inferior.

Para embarcaciones cuyo motor sea de potencia superior a 3,600 Hp, se considerarán los litros máximos por día que

Para el caso de las embarcaciones que colaboren con programas de evaluación de recursos pesqueros que efectúe el Instituto Nacional de Pesca y Acuicultura, se considerará el DCLO en razón de los días en que se participe en dichos cruceros, estando sujeto a disponibilidad presupuestal.

El Factor de Ajuste para efectos de la fórmula para establecer el IADm para activos pesqueros y de Maricultura, para el ejercicio 2019, será del 40%, teniendo la CONAPESCA la atribución de poder ampliar este Factor de Ajuste hasta por el 70% o en su caso realizar ajustes a la baja, dependiendo de la disponibilidad presupuestal.

b).- Criterios para Maricultura. El IADm se determina aplicando los criterios siguientes:

Se aplicará la fórmula señalada en el inciso a), considerando el número de embarcaciones que utilicen en la faena de arrastre y mantenimiento, bajo las consideraciones específicas siguientes:

Se considerarán los litros máximos por día que señala el Anexo XIII hasta el motor con potencia y días por ciclo señalado en la Tabla No. 2:

Tabla 2. DE POTENCIAS MÁXIMAS Y DÍAS POR CICLO

Tipo de faena	Potencia límite de motor (HP)	Días por ciclo
Arrastre	1,300	90
Mantenimiento	650	200

Para efectos de aplicar la fórmula a embarcaciones cuyo motor rebase la Potencia límite del motor (HP) de la Tabla No. 2 se considerará la potencia límite señalada en la misma.

El IADm a otorgar a instalaciones de maricultura, será el resultado de la aplicación de la fórmula señalada en el inciso a), referente a embarcaciones pesqueras.

c).- Criterios para Instalaciones Acuícolas (Granjas Acuícolas y Laboratorios). El IADm se determina aplicando la fórmula siguiente:

FÓRMULA: IADm = (2000 * HE) * FA	Donde: IADm = Incentivo para Adquisición de Diésel Marino para instalaciones acuícolas. 2000 = Litros por hectárea espejo de agua o por millón de organismos producidos HE = Hectáreas espejo de agua o número de millones de organismos producidos FA = Factor de Ajuste, se presenta en la Tabla No. 4
---	---

Tabla 3.

Superficie en número de hectáreas espejo de agua o millón de organismos producidos	Factor de Ajuste (FA)
Igual o menor a 100	100%
De 101 a 200	80%
De 201 en adelante	70%

V.- Para el Subcomponente Gasolina Ribereña:]

FUNCIÓN: IAGr = (LMD * DCLO) * FA o FAMS	DONDE: IAGr = Incentivo para Adquisición de Gasolina Ribereña LMD = Litros máximos por día; según Tabla (No. 1) de potencias y volúmenes DCLO = Días por ciclo. FA = Factor de Ajuste, se presenta en la Tabla No. 1. FAMS = Factor de Ajuste Motor Sustituido, se presenta en la Tabla No. 1. Los valores para cada una de las variables de la fórmula se asignarán acorde a la Tabla No. 1.
---	---

TABLA No. 1 de potencias y volúmenes

Potencia H.P.	Litros de gasolina máximos por día	DCLO	Factor de ajuste (FAMS)	Factor de ajuste (FA)	IAGr (FAMS)	IAGr (FA)
2	2.94	240	65%	75%	459	529

5	5.88	240	65%	75%	917	1,058
8	8.4	240	65%	75%	1,310	1,512
15	15.33	240	50%	60%	1,840	2,208
25	25.2	240	40%	50%	2,419	3,024
40	42	240	40%	50%	4,030	5,040
48	44.1	240	40%	50%	4,234	5,292
60	53.55	240	40%	50%	5,141	6,426
75	71.4	240	40%	50%	6,854	8,568
85	73.5	240	40%	50%	7,056	8,820
115	98.7	240	40%	50%	9,475	10,000

Si las potencias de los motores de las embarcaciones se encuentran entre cualquiera de dos valores de la Tabla No. 1, se asignarán los litros correspondientes que se establezca para la Unidad Económica respectiva a la potencia inmediata inferior. No se beneficiarán embarcaciones con motores inferiores a 2 HP ni superiores a 115 HP.

Para el caso de embarcaciones que fueron beneficiadas desde el año 2014 al 2018 con motores nuevos a través del subcomponente Modernización de Embarcaciones Menores, el factor de ajuste es FAMS (Factor de Ajuste para Motores Sustituídos) y su cuota de gasolina ribereña, será la tomada de la tabla No. 1 de la columna denominada IAGr (FAMS).

Para ambos subcomponentes, el apoyo por litro podrá ser incrementado acorde a lo establecido en los Acuerdos que emita la SHCP en materia de estímulos fiscales a los energéticos en el sector pesquero y acuícola, publicado periódicamente en el Diario Oficial de la Federación.

VI. Para el Subcomponente BIENPESCA:

- a) Que la especie registrada en la Solicitud de Apoyo coincida con la autorizada en el permiso o concesión de pesca o acuicultura y cuente con registros de producción o cosecha en la temporada de pesca inmediata anterior o ciclo acuícola respectivamente, o bien se encuentre afectada por una contingencia natural, avalada por la autoridad competente, que perjudiquen de manera drástica su producción.

Para el otorgar los apoyos se considerará la distribución de presupuesto siguiente:

Acuerdos de veda, disposiciones en Normas Oficiales Mexicanas, zonas de refugio, declaraciones de contingencia derivadas de fenómenos naturales emitidas por autoridad competente.	Al menos el 80%
Los que se dediquen a la actividad en general	Hasta el 20%

- b) En los permisos o concesiones de pesca donde no se especifique la especie, se validará que la especie señalada en la Solicitud de Apoyo cuente con registros de producción en el ejercicio fiscal inmediato anterior.

- c) El número de embarcaciones autorizadas en el permiso o concesión de pesca comercial aplicable.

- d) Tendrán atención prioritaria las Solicitudes de Apoyo provenientes de zonas afectadas por contingencias o fenómenos naturales, los solicitantes que por primera vez requieran el apoyo, y los que no hayan sido beneficiarios en los 3 últimos ejercicios fiscales.

- e) Los permisos o concesiones de pesca o acuicultura comercial deberán estar vigentes durante el registro y dictamen de la Solicitud de Apoyo o en su defecto, deberán presentar constancia oficial expedida por autoridad competente en la que se indique el estado de trámite y la factibilidad respecto a la autorización de la solicitud de prórroga de la concesión o permiso de pesca o acuicultura comercial de que se trate.

- f) Para los casos de contingencia, la Unidad Responsable evaluará su pertinencia, procedencia y la

afectación en los niveles de la producción, considerando los registros oficiales correspondientes a los últimos 5 años (promedio ponderado), en comparación con la temporada de pesca o ciclo acuícola donde transcurre la afectación, la fecha de ocurrencia y la suficiencia presupuestal disponible.

Para el caso del apoyo dirigido a los pescadores ribereños, en aguas continentales y tripulantes de embarcaciones mayores, aplican todos los criterios antes señalados.

Para el caso del apoyo dirigido a los trabajadores operativos acuícolas aplican los criterios antes señalados, excepto el b) y c).

Exclusiones:

Quedarán excluidos del subcomponente BIENPESCA, aquellos solicitantes que ostenten el cargo de patrón o capitán de la embarcación, concesionarios, permisionarios, personal administrativo, mandos medios y altos de las Unidades Acuícolas y Pesqueras y personas físicas (permisionarios) que cuenten con más de una embarcación.

Los solicitantes que resulten beneficiarios de Producción para el BIENESTAR en el mismo ejercicio fiscal, no serán sujetos del apoyo para el subcomponente BIENPESCA. La Instancia Ejecutora deberá realizar la consulta correspondiente a la Unidad Responsable de la Secretaría.

Se eliminan las referencias de Programas que ya no se encuentran vigentes.

Se actualiza denominación del PROPESCA.

Se destinará hasta el 8% del presupuesto asignado al subcomponente para cubrir los costos de la implementación e impartición de los talleres de capacitación.

La Secretaría por conducto de la autoridad pesquera, se reserva el derecho de verificar por medios legales, la veracidad de los documentos e información presentados por los solicitantes y definirá en la convocatoria los tipos de taller a impartir en cada ejercicio fiscal.

VII. Para el Subcomponente Fortalecimiento de Capacidades:

Programa de trabajo	Ponderación (hasta 5 de 10)
Completos	5
Incompletos	0

Impacto económico, social y productivo	Ponderación (hasta 1.5 de 10)
Alta	1.5
Media	1.0
Baja	0.5

Marginalidad	Ponderación (hasta 1.5 de 10)
Muy alta y alta	1.5
Media	1.0
Muy baja y baja	0.5

Beneficiarios	Ponderación (hasta 1 de 10)
Más de 25	1.0
Menos de 25	0.5

Alineación con ejes estratégicos	Ponderación (hasta 1 de 10)
----------------------------------	-----------------------------

Viable	1.0
No viable	0.5

Artículo 11. Las instancias que participan en el componente son:

Para los Subcomponentes Modernización de Embarcaciones Mayores y Obras y Estudios:

Unidad Responsable.- Dirección General de Infraestructura de la CONAPESCA.

Instancia Ejecutora.- Dirección General de Infraestructura de la CONAPESCA.

Para los Subcomponentes Modernización de Embarcaciones Menores, BIENPESCA y Fortalecimiento de Capacidades:

Unidad Responsable.- Dirección General de Organización y Fomento de la CONAPESCA.

Instancia Ejecutora.- Para el Subcomponente Modernización de Embarcaciones Menores los Gobiernos estatales, municipales, las representaciones de la Secretaría y las oficinas de representación de la CONAPESCA en las entidades federativas. En el caso del Subcomponente BIENPESCA, la Dirección General de Organización y Fomento, las oficinas de representación de la CONAPESCA en las entidades federativas o aquellas que la Unidad Responsable designe y para el Subcomponente Fortalecimiento de Capacidades, la Dirección General de Organización y Fomento o aquellas que la Unidad Responsable designe conforme a la normatividad aplicable.

Para los Subcomponentes Diésel Marino y Gasolina Ribereña:

Unidad Responsable.- Dirección General de Planeación, Programación y Evaluación de la CONAPESCA.

Instancia Ejecutora.- Oficinas de representación de la CONAPESCA en las entidades federativas, así como aquellas que la Unidad Responsable designe, siempre y cuando se encuentren relacionadas con el sector y cumplan con la normatividad aplicable.

Para cada uno de los subcomponentes mencionados para este componente:

Comité Técnico Dictaminador.- Órgano Colegiado conformado al interior de la Unidad Responsable y/o Instancia Ejecutora encargado de emitir dictamen técnico en el que se autorizan los proyectos, y estará presidido por la Unidad Responsable y conformado por el personal técnico a su cargo.

Artículo 12. Anexos aplicables al componente:

Anexo I Solicitud de Apoyo del Programa de Fomento a la Productividad Pesquera y Acuícola.

Anexo VI Ficha Técnica para el Subcomponente Modernización de Embarcaciones Mayores.

Anexo VII Ficha Técnica para el Subcomponente Obras y Estudios.

Anexo VIII Ficha Técnica para el Subcomponente Fortalecimiento de Capacidades.

Anexo XIII Tabla de potencias y volúmenes máximos por día para el Subcomponente Diésel Marino.

Artículo 13. Apertura y cierre de ventanillas, para los subcomponentes de Modernización de Embarcaciones Mayores, Modernización de Embarcaciones Menores, Obras y Estudios, Diésel Marino, Gasolina Ribereña y Fortalecimiento de Capacidades, será del 18 de febrero al 16 de abril del 2019.

En el caso del subcomponente BIENPESCA, la fecha de apertura y cierre de ventanillas será del 18 de febrero al 30 de abril del 2019. Asimismo, cuando ocurra la contingencia natural declarada por autoridad competente, se podrán autorizar periodos de apertura y cierre de ventanilla conforme a la fecha en la que se presente.

Artículo 14. Mecánica operativa del componente.

I. Mecánica Operativa para el Subcomponente Modernización de Embarcaciones Mayores:

Para el caso del subcomponente Modernización de Embarcaciones Mayores el beneficiario podrá recibir el incentivo por concepto de apoyo terminado, en una o dos ministraciones, y se otorgará conforme a lo siguiente:

- a) La firma del convenio de concertación respectivo por las partes que intervienen.

La entrega por parte del beneficiario del contrato celebrado con el astillero, taller o proveedor que libremente elija, para la realización de los trabajos establecidos en el convenio de concertación, así como la factura del

proveedor correspondiente al porcentaje de avance, que incluya las características y/o elementos de identificación de los equipos (marca, modelo y número de serie) expedida por el astillero, taller o proveedor con fecha del presente ejercicio fiscal, así como la factura del beneficiario a favor de la CONAPESCA, por el pago de los conceptos de apoyo ejecutados, presentando la transferencia bancaria (SPEI) o ficha de depósito al proveedor.

La primera ministración se pagará a solicitud del beneficiario, previa formulación de un acta de verificación por parte de la Instancia Ejecutora en la que conste un avance mínimo del 50% del proyecto.

La segunda ministración se pagará a solicitud del beneficiario, previa formulación de un acta de verificación por parte de la Instancia Ejecutora en la que conste que los conceptos de apoyo están terminados.

b) La Instancia Ejecutora se pagará en una sola ministración al beneficiario previa formulación por parte de la Instancia Ejecutora del acta de verificación, en la que conste el 100% (cien por ciento) de la ejecución proyecto, y el beneficiario haya presentado su factura y la del proveedor, a favor de la CONAPESCA, así como, del pago de la totalidad de los trabajos concertados con recursos propios vía transferencia (SPEI) o ficha de depósito.

En aquellos casos que el beneficiario haya concluido satisfactoriamente los trabajos y comprobado la totalidad de los recursos aplicados y que resulte un saldo a su favor como producto de una economía en la adquisición de algunos de los bienes establecidos en el convenio de concertación, el beneficiario previo informe a la Instancia Ejecutora podrá destinar durante la vigencia del convenio de concertación, dicho saldo a la instalación de algún otro bien que genere un mayor impacto del proyecto realizando su aportación correspondiente.

II. Mecánica Operativa para el Subcomponente Modernización de Embarcaciones Menores:

Asesoría para el llenado de la solicitud, el interesado deberá:

a) Ingresar a la página <http://www.siremo.conapesca.gob.mx/> o acudir directamente a la ventanilla más cercana.

b) Llenar el formato de asesoría, imprimirlo, firmarlo y presentarlo en ventanilla, junto con copia de su identificación oficial la cual deberá presentar en original para comprobar los datos y la cotización original del equipo solicitado.

c) La Unidad Responsable a través del sistema informático (SIREMO) durante el pre registro de las solicitudes verificará y validará: la vigencia del permiso o concesión de pesca, los avisos de arribo de la temporada de pesca inmediata anterior, en los sistemas llamados SOAP y SIPESCA, respectivamente, la validez de la matrícula, el RNPA, el uso y tipo de embarcación.

d) La ventanilla recibe el formato de asesoría de los solicitantes y el acta de asamblea con el padrón de socios vigente, en el caso de cooperativas pesqueras verifica que el solicitante es socio activo de la organización y en su caso procede a capturar el número de asesoría y generar el formato de Solicitud de Apoyo del Programa de Fomento a la Productividad Pesquera y Acuícola, con el número de folio, con el que el solicitante podrá dar seguimiento a su trámite.

e) La Unidad Responsable elabora y publica en la página <http://www.siremo.conapesca.gob.mx/> y en la ventanilla, la lista de folios de las Solicitudes de Apoyo validadas que cuenten con matrícula y RNPA correctos, mismas que estarán sujetas a asignación de presupuesto.

f) Los solicitantes, presentan la Solicitud de Apoyo validada y hacen entrega de los requisitos en ventanilla, contando con 10 (diez) días hábiles a partir de la publicación de la lista. El proceso de dictaminación de las Solicitudes de Apoyo atenderá el criterio de prelación en función del principio "el primero en tiempo, es primero en derecho".

g) Los solicitantes podrán entregar los requisitos de manera impresa y de ser posible en formato digital; así como aquellos requisitos generales señalados en las Reglas de Operación vigentes. En caso de presentarla digital deberá ser en archivo pdf, tamaño 2 MB.

h) La Unidad Responsable publica en la página <http://www.siremo.conapesca.gob.mx/> y en la ventanilla, la lista de Solicitudes de Apoyo dictaminadas positivas para recibir su apoyo. Previamente deberá hacer entrega de su equipo viejo para el concepto de motor y embarcación.

i) El proveedor que libremente haya elegido deberá llevar a cabo la destrucción total de los equipos recibidos que el pescador tenía en uso, dicha destrucción deberá ser en presencia de Fedatario Público (Notario o Corredor Público) levantando Acta.

El proveedor participante que libremente haya elegido deberá contar con disponibilidad de equipos para su entrega y en lo posible, brindar financiamiento al beneficiario sobre el porcentaje de su participación.

Para el caso de personas físicas sólo se podrá sustituir un motor y/o embarcación por solicitante.

La marca del bien que se señale en la Solicitud de Apoyo, no podrá modificarse; ni podrá exceder el caballaje y dimensiones autorizadas en el permiso y/o concesión. Sólo se permitirá el incremento de potencia HP del motor solicitado al inmediato superior, por cambio de tecnología de 2 a 4 tiempos, o cuando la marca del motor solicitado no cuente con la misma potencia del motor a sustituir.

Si al día último del mes de mayo, no se comprueba la aportación Estatal o Municipal, la SADER se reserva el derecho de redistribuir y/o reasignar los recursos a favor de quienes cumplan de manera plena las aportaciones correspondientes.

III. Mecánica Operativa para el Subcomponente Obras y Estudios:

Para el caso del subcomponente Obras y Estudios, la entrega del incentivo al beneficiario será hasta en 4 ministraciones, la primera como pago de anticipo por el 30% del monto del apoyo; se otorgará una vez que se cumpla con las acciones siguientes: la firma del convenio de concertación, la entrega por parte del beneficiario del contrato celebrado con el prestador de servicios para la realización de acciones establecidas en el convenio de concertación, así como la factura del beneficiario a la CONAPESCA y la copia de las fianzas de anticipo y de cumplimiento otorgadas por el prestador de servicios al beneficiario.

La segunda y/o tercera ministración del monto de apoyo, será conforme a la entrega por parte del beneficiario de los reportes de avances físicos de los trabajos. El beneficiario será el responsable de la aplicación del recurso para los fines autorizados y la conclusión del proyecto.

Para efectos de otorgar la ministración por importe restante y llevar a cabo el Acta Finiquito del convenio de concertación, el beneficiario deberá presentar Acta de Entrega-Recepción, finiquito del contrato celebrado con el prestador de servicios, Acta de verificación de conclusión del proyecto al 100%, firmada por un representante de la CONAPESCA y el beneficiario, y la fianza de vicios ocultos que avale la garantía de los trabajos realizados.

IV. Mecánica Operativa para los Subcomponentes Diésel Marino y Gasolina Ribereña:

Para la instrumentación y operación de los subcomponentes de diésel marino y gasolina ribereña, se procederá conforme a lo siguiente:

a) Oficinas de representación de la CONAPESCA en las entidades federativas y en su caso las Oficinas Centrales de la CONAPESCA serán las responsables de dictaminar las Solicitudes de Apoyo, de integrar debidamente y resguardar los expedientes que ingresen por sus ventanillas.

b) La Unidad Responsable calculará los litros anualmente de acuerdo a la potencia del motor, hectáreas, pesquerías y organismos registrados respectivamente en las Solicitudes de Apoyo dictaminadas como positivas por la Instancia Ejecutora.

Para el caso de embarcaciones que presenten más de un permiso de pesca al momento de la reinscripción o renovación, se determinará la cuota anual en litros, con base a la potencia del motor registrada en la Solicitud de Apoyo.

c) Una vez que la Solicitud de Apoyo, haya sido dictaminada como positiva, la Unidad Responsable administrará el volumen de litros del energético pesquero y acuícola, de acuerdo a lo establecido en las presentes Reglas de Operación.

d) Al concluir la vigencia del incentivo, la Unidad Responsable aplicará la cancelación del saldo.

Con el objeto de fomentar la transparencia y atendiendo las características específicas de cada actividad, el concepto de apoyo para Adquisición de Diésel Marino será suministrado en parcialidades, por hasta el equivalente a la capacidad de su tanque de almacenamiento del activo productivo, de la manera siguiente:

- a) Para embarcaciones pesqueras de túnidos, con artes o equipos de pesca autorizados tipo red de cerco, cada 20 (veinte) días naturales.
- b) Para embarcaciones de captura de pelágicos menores, cada 5 (cinco) días naturales.
- c) Para las demás embarcaciones, cada 10 (diez) días naturales.

d) Para actividades acuícolas, cada 10 (diez) días naturales.

Para que proceda el concepto de apoyo, el beneficiario deberá presentar ante la ventanilla de atención lo siguiente:

a) Para el caso de embarcaciones, el despacho vía la pesca vigente y el aviso de arribo del último viaje de pesca.

b) Para el caso de instalaciones acuícolas y de maricultivo, el aviso de cosecha del último periodo de actividad.

c) Para el caso de laboratorios el aviso de producción del último periodo de actividad.

d) En casos extraordinarios y cuando la faena o cosecha no se hubiese concluido, podrán presentar un escrito libre, donde se manifieste las causas particulares de las razones por las cuales no se presenta el aviso de arribo, aviso de cosecha y/o aviso de producción ante la Instancia Ejecutora, debiendo ésta, solicitar a la Unidad Responsable un número progresivo de asignación para dictaminar la procedencia de la Solicitud de Apoyo planteada.

e) Para el caso de embarcaciones, el manifiesto deberá de ir acompañado con copia del despacho vía la pesca vigente.

El apoyo podrá ser suspendido cuando se presenten las causas siguientes:

a) La Dirección General de Inspección y Vigilancia deberá informar a la Unidad Responsable las embarcaciones pesqueras registradas en el Sistema de Monitoreo Satelital de Embarcaciones Pesqueras (SISMEP) que cuenten con el equipo transreceptor desconectado o sin transmisión y que no justifiquen en un periodo no mayor a 10 días hábiles a partir de su desconexión el motivo por el cual dejó de transmitir señal, ya sea que se encuentren dentro o fuera de puerto, para que la Unidad Responsable determine la suspensión del apoyo hasta en tanto el beneficiario notifique la reconexión, para aplicar en su caso, el doble del tiempo que estuvo desconectado el equipo transreceptor; en caso de reincidir en el mismo ciclo productivo, podrá ser dado de baja del Padrón de Beneficiarios del ejercicio fiscal en curso;

b) Cuando la Dirección General de Inspección y Vigilancia notifique oficialmente a la Unidad Responsable que los activos productivos, no registran actividad de pesca;

c) En caso de vencer la vigencia del permiso o título de concesión correspondiente, y hasta que sea presentada ante la instancia ejecutora copia de la renovación del mismo y original para su cotejo;

d) Cuando el activo productivo objeto del apoyo esté reportado como hundido, desaparecido, en litigio, retenido o restringido el uso o goce, según la notificación de una autoridad competente, hasta en tanto no se notifique lo contrario por la misma vía a la Unidad Responsable;

e) En el caso de embarcaciones será suspendido el apoyo en las temporadas de veda de las pesquerías correspondientes; teniendo la facultad la Unidad Responsable de establecer fechas anticipadas para el avituallamiento del energético;

f) Para el caso del concepto de apoyo retiro voluntario de embarcaciones mayores, la embarcación será dada de baja en forma definitiva del Padrón de Beneficiarios;

g) Cuando la Unidad Responsable detecte irregularidades en el subcomponente, tendrá la facultad de realizar la cancelación temporal o definitiva del mismo;

h) En caso de no contar con disponibilidad presupuestal;

i) Los activos productivos que pertenecen al padrón de Diésel Marino 2019, que no hayan registrado avisos de arribo, cosecha o producción del 31 de octubre del 2018 al 31 de octubre de 2019, serán dados de baja del padrón de beneficiarios, pudiendo ser ocupados estos espacios por nuevos solicitantes. Por lo anterior, los espacios que quedaron vacantes en 2018 podrán ser ocupados en 2019 por nuevos solicitantes.

Se exceptúa de lo señalado en el párrafo anterior, en los casos de contingencias climatológicas, sanitarias o de otra índole;

j) Los Activos Productivos del Subcomponente Diésel Marino, que no hayan registrado consumo en 2018 a octubre de 2019, serán dados de baja del padrón de beneficiarios, pudiendo ser ocupados estos espacios por nuevos solicitantes a partir del mes de noviembre de 2019. Por lo anterior, los espacios que quedaron vacantes en 2018 podrán ser ocupados en 2019 por nuevos solicitantes;

k) Para el subcomponente Gasolina Ribereña, las Unidades Económicas que no hayan registrado consumo en 2018 a octubre de 2019, serán dados de baja del padrón de beneficiarios, pudiendo ser ocupados los espacios de los activos relacionados con las Unidades Económicas, por nuevos solicitantes a partir del mes de noviembre 2019. Por lo anterior, los espacios que quedaron vacantes en 2018 podrán ser ocupados en 2019 por nuevos solicitantes, y

l) Cuando exista un cambio de propietario del activo que se encuentre en el padrón dentro de la vigencia de los subcomponentes, éste deberá presentar una nueva Solicitud de Apoyo de reinscripción con cambio de situación; cumpliendo con los requisitos generales, y criterios de elegibilidad establecidos en las presentes Reglas de Operación.

La Unidad Responsable tendrá la facultad de realizar nuevas incorporaciones al padrón en los casos siguientes:

- a) Cuento con disponibilidad presupuestal.
- b) Bajas, cancelaciones o renunciaciones.

Para el Subcomponente Diésel Marino, además de los requisitos generales, deberán presentar lo siguiente:

En caso de Concesión:

- a) Copia del Certificado de Matrícula.

En caso de instalación de Maricultura:

- a) Copia de la legítima posesión de las embarcaciones, debidamente protocolizado.
 - b) Copia del Certificado de Seguridad Marítima vigente.
 - c) Copia del Certificado de Matrícula. En caso de instalación acuícola o laboratorio:
- a) Copia del documento que acredite la propiedad o la legítima posesión de la Unidad Productiva debidamente protocolizada.

Para el subcomponente Gasolina Ribereña, además de los requisitos generales, deberán presentar lo siguiente:

- a) Copia de la legítima posesión de la embarcación y motor, debidamente protocolizada ante un fedatario público o la autoridad municipal
- b) Copia del Certificado de Seguridad Marítima vigente
- c) Copia del Certificado de Matrícula

Para todos los casos de nuevas incorporaciones, deberá considerar el orden de prelación: a)

Solicitante afectado por contingencias climatológicas, sanitarias o de otra índole.

- b) Fecha de recepción de la Solicitud de Apoyo.

V. Mecánica Operativa para el Subcomponente BIENPESCA:

Los talleres de capacitación se aplicarán preferentemente en épocas de veda o cuando ocurra la contingencia, una vez declarada o evaluada bajo los criterios establecidos por la autoridad competente.

Asesoría para el llenado de la Solicitud de Apoyo:

Para obtener el apoyo, el pescador ribereño, en aguas continentales o tripulante de embarcación mayor interesado deberá:

- a) Ingresar a la página <http://www.siremo.conapesca.gob.mx> o acudir directamente a la ventanilla más cercana.

- b) Llenar el formato de asesoría, imprimirlo, firmarlo y presentarlo en ventanilla, junto con copia de su identificación oficial con fotografía, la cual deberá presentar en original para comprobar los datos.

- c) La Unidad Responsable a través del sistema informático (SIREMO BIENPESCA) durante el pre registro de las solicitudes verificará y validará: la vigencia del permiso o concesión de pesca o acuicultura, los registros de producción en los sistemas llamados SIPESCA y SOAP, que la especie registrada en la solicitud se encuentre autorizada en el permiso o concesión de pesca o acuicultura, la validez de la matrícula, del RNPA, el uso, tipo de embarcación y el número de tripulantes por embarcación autorizada.

d) La ventanilla recibe el formato de asesoría de los solicitantes y el acta de asamblea con el padrón de socios vigente, en el caso de cooperativas pesqueras, verifica si el solicitante es socio activo de la organización, y en su caso procede a capturar el número de asesoría y generar el formato de Solicitud de Apoyo del Programa de Fomento a la Productividad Pesquera y Acuícola, con el número de folio, con el que el solicitante podrá dar seguimiento a su trámite.

e) Cerrada la ventanilla, la Unidad Responsable a través del Sistema informático (SIREMO BIENPESCA) selecciona los folios que cumplen con los criterios de selección y posteriormente, del total de los folios seleccionados conforme al presupuesto y cobertura autorizados, elige de manera aleatoria a los folios con derecho a presentar los requisitos.

f) La Unidad Responsable elabora y publica en la página de internet <http://siremo.conapesca.gob.mx> y de manera impresa en la ventanilla, la lista de folios de las Solicitudes de Apoyo validadas sujeta a asignación de presupuesto, quienes deberán presentar el resto de los requisitos en ventanilla.

Los solicitantes cuentan con 10 (diez) días hábiles a partir de la publicación de la lista, para la presentación del resto de los requisitos de elegibilidad en la ventanilla.

Los solicitantes podrán entregar los requisitos de manera impresa y de ser posible en formato digital; así como aquellos requisitos generales señalados en las Reglas de Operación vigentes, los cuales podrán entregarse en un solo ejemplar por organización. En caso de presentarla digital deberá ser en archivo PDF, tamaño 2 MB.

g) Los documentos oficiales a presentar son los siguientes:

i. Para pescador ribereño o de aguas continentales:

A. Los integrantes de una cooperativa presentarán acta de asamblea con padrón de socios vigente.

B. Los que estén ligados a un permisionario, presentarán la tarjeta de control o credencial de pescador emitida por CONAPESCA.

ii. Los tripulantes de embarcaciones mayores:

A. Aviso de despacho vía la pesca donde se incluya en el rol de tripulantes.

iii. Trabajadores acuícolas operativos:

A. Aviso de inscripción en el Instituto Mexicano del Seguro Social vigente, donde el patrón sea la unidad económica.

h) La Unidad Responsable publica en la página de internet <http://siremo.conapesca.gob.mx> y de manera impresa en la ventanilla, la lista de Solicitudes de Apoyo dictaminadas positivas quienes deberán asistir al taller de capacitación, y una vez concluido el taller y acreditada su participación con la lista de asistencia y la evaluación del taller recibirán su apoyo.

La ventanilla publicará de manera impresa o informará a los solicitantes, el calendario de los talleres de capacitación.

Para el caso de las Solicitudes de Apoyo amparadas bajo el supuesto de contingencia, el interesado deberá registrarlas en la página de internet <http://siremo.conapesca.gob.mx> o auxiliarse con las ventanillas para obtener su folio durante el periodo de ventanilla autorizado.

Los solicitantes deberán presentar en ventanilla el Anexo I Solicitud de Apoyo del Programa de Fomento a la Productividad Pesquera y Acuícola, así como los requisitos generales y específicos señalados en estas Reglas de Operación, para su análisis y evaluación a cargo de la Unidad Responsable y la Instancia Ejecutora.

VI. Mecánica Operativa para el Subcomponente Fortalecimiento de Capacidades:

a) Una vez recibida la Solicitud de Apoyo con los requisitos, la Instancia Ejecutora emitirá el resultado del dictamen en un plazo que no deberá exceder a 45 (cuarenta y cinco) días naturales posteriores a la fecha de recepción de la misma.

b) La Instancia Ejecutora celebrará con los beneficiarios convenios de concertación, en donde se describirán los conceptos de apoyo, acciones, montos y entregables de acuerdo a las características de los subcomponentes.

c) La Instancia Ejecutora transferirá los recursos a los beneficiarios según corresponda, a la cuenta

productiva específica que se apertura para la ejecución de la acción, la cual deberá ser informada por escrito; el beneficiario deberá entregar el recibo original de recepción de recursos.

d) Los recursos federales transferidos a los beneficiarios, sólo podrán ser liberados de las cuentas respectivas y ejercidos para los fines autorizados.

e) Al término de las acciones, el beneficiario se obliga a celebrar el finiquito con la Instancia Ejecutora, informando los resultados e impactos alcanzados, así como la documentación estipulada en el convenio de concertación correspondiente.

Capítulo II

Del Componente Desarrollo de la Acuicultura

Artículo 15. Objetivo específico. Incentivar a las unidades económicas acuícolas para incrementar el desarrollo de la acuicultura.

Artículo 16. Los conceptos de apoyo, montos máximos y requisitos específicos para los subcomponentes son los siguientes:

I. Subcomponente Acuicultura Rural		
Conceptos	Montos Máximos	Requisitos Específicos
a) Infraestructura y Equipamiento: Sistemas de cultivo, jaulas, tinas, estanques, bombas, aireadores, filtros, equipos de medición de parámetros, alimentadores, y aquellos relacionados al proyecto. b) Crías	a) Hasta el 80% sin rebasar \$500,000.00 (Quinientos mil pesos 00/100 M.N.) a) Hasta el 80% sin rebasar \$500,000.00 (Quinientos mil pesos 00/100 M.N.) El 20% complementario será aportación del beneficiario. Los recursos se operarán con los Gobiernos de los estados, a través del Fondo de Apoyo para el Programa Estatal de Acuicultura Rural. El Fondo de Apoyo se constituirá de la siguiente manera: La aportación Federal será de hasta el 75% sin rebasar los \$5,000,000.00 (Cinco millones de pesos 00/100 M.N.). La aportación del Gobierno del Estado será como mínimo del 25%. Se podrá destinar hasta el 15% del Fondo total del Apoyo para asistencia técnica y acompañamiento de los proyectos beneficiados.	a) Propuesta de proyecto conforme al Anexo II Guion Único para la Elaboración de Proyectos de Inversión. b) Anexo V Listado actualizado de socios integrantes en el caso de personas morales

II. Subcomponente Mejoramiento Productivo de Embalses		
Conceptos	Montos Máximos	Requisitos Específicos

Conceptos de apoyo para unidades económicas: a) Equipo para conservación del producto (contenedores térmicos, freezer).	a) Hasta el 80% sin rebasar \$80,000.00 (Ochenta mil pesos 00/100 M.N.). El 20% será la aportación complementaria del beneficiario.	a) Hasta el 80% sin rebasar \$80,000.00 (Ochenta mil pesos 00/100 M.N.). El 20% será la aportación complementaria del beneficiario.
b) Suministro de crías para repoblamiento.	b) Hasta \$1,600,000.00 (Un millón seiscientos mil pesos 00/100 M.N.), considerando principalmente crías de bagre, carpa o tilapia. Sólo podrá apoyarse una Solicitud de Apoyo por embalse.	b) Anexo V Listado actualizado de socios integrantes en el caso de personas morales (Presentarlo físicamente y en formato .xls.) c) Al menos dos cotizaciones emitidas por personas registradas ante la SHCP que amparen el monto y concepto solicitado para el desarrollo del proyecto, con el IVA desglosado.

III. Subcomponente Acuicultura Comercial en Aguas Interiores		
Conceptos	Montos Máximos	Requisitos Específicos
<p>a) Infraestructura productiva (Invernaderos, sistemas de cultivo, jaulas, tinas, estanques, bodega de alimento y maternidades), y aquellos relacionados al proyecto.</p> <p>b) Equipamiento acuícola (Bombas, aireadores, filtros, equipos de medición de parámetros, alimentadores), y aquellos relacionados al proyecto.</p> <p>c) Instalaciones (Hidráulicas, eléctricas de media tensión, aireación, malla sombra, tratamiento de agua para recirculación), y aquellos relacionados con el proyecto.</p> <p>d) Asistencia técnica especializada (Programa de capacitación, instalación puesta en marcha, acompañamiento y/o asesoría por parte de un técnico especializado).</p>	<p>a) Hasta el 50% del valor de las inversiones a realizar sin rebasar \$5,000,000.00 (Cinco millones de pesos 00/100 M.N.). Para proyectos con las especies truchas tilapia y bagre, se otorgará hasta el 70% del valor de las inversiones a realizar.</p> <p>b) Para el caso de Asistencia Técnica hasta 50% sin rebasar \$200,000.00 (Doscientos mil pesos 00/100 M.N.)</p> <p>c) Para los proyectos de nueva creación, se apoyará hasta con un 50% del valor de las inversiones, sin rebasar en ningún caso \$2'500,000.00 (Dos millones, quinientos mil pesos 00/100 M.N.)</p>	<p>a) Resolutivo en materia de impacto ambiental vigente, emitido por la autoridad competente, en el que se autorice el proyecto, a nombre del solicitante o que éste sea parte de dicha autorización y que concuerde con las obras y especies solicitadas.</p> <p>b) Anexo II Guion Único para la Elaboración de Proyectos de Inversión</p> <p>c) Curriculum vitae y documentos (título y/o cédula profesional) que amparen la capacidad del responsable técnico y operativo del proyecto (en caso de solicitar asistencia técnica se deberán incluir los datos del técnico especializado)</p> <p>d) Al menos dos cotizaciones emitidas por distintos proveedores registrados ante la SHCP que amparen el monto y concepto solicitado para el desarrollo del proyecto con el IVA desglosado.</p> <p>e) Título de concesión para el uso y/o aprovechamiento de aguas nacionales con uso acuícola, vigente a nombre del solicitante expedido por autoridad competente (Acorde al área y obras citadas en el proyecto) o autorización emitida por el distrito de riego al amparo de su título de concesión correspondiente para el uso y/o aprovechamiento de aguas nacionales, con uso acuícola, vigente. Se exceptúa de lo anterior a las unidades de producción que presenten Avisos de Cosecha de 2 de los últimos 3 años. Este requisito no aplica para Maricultura.</p> <p>f) Anexo V Listado actualizado de socios integrantes en el caso de personas morales Presentarlo físicamente y en formato .xls.</p>

IV. Subcomponente Maricultura	
--------------------------------------	--

<p>a) Infraestructura Productiva (Invernaderos estanquería, jaulas, sistemas de cultivo suspendidos, líneas madre, sartas, bodegas flotantes, artes fijadas al sustrato), y aquellos relacionados al proyecto.</p> <p>b) Equipamiento acuícola (Bombas, aireadores, filtros, equipos de medición de parámetros, alimentadores, barcaza), y aquellos relacionados al proyecto.</p> <p>c) Instalaciones (Hidráulicas, eléctricas de media tensión, aireación, malla sombra, tratamiento de agua para circulación), y aquellos relacionados con el proyecto.</p> <p>d) Asistencia técnica especializada (Programa de capacitación, instalación puesta en marcha) acompañamiento y/o asesoría por parte de un técnico especializado.</p>	<p>a) Hasta el 50% del valor de las inversiones a realizar sin rebasar \$5,000,000.00 (Cinco millones de pesos 00/100 M.N.).</p> <p>b) Para el caso de Asistencia Técnica hasta 50% sin rebasar \$200,000.00 (Doscientos mil pesos 00/100 M.N.)</p>	
--	---	--

V. Subcomponente Adquisición de Recursos Biológicos

Conceptos	Montos Máximos	Requisitos Específicos
-----------	----------------	------------------------

<p>a) Insumos biológicos (postlarva, semilla, crías y juveniles.)</p>	<p>a) Postlarva de camarón: Hasta \$35.00 (Treinta y cinco pesos 00/100 M.N.) por cada millar de postlarvas, considerando lo siguiente:</p> <p>i. Sistema extensivo una densidad de siembra hasta 5 organismos por m², hasta una superficie de 300 ha., con tamaño promedio de estanques hasta 100 ha., con un tope de apoyo por solicitante de \$350,000.00 (Trescientos cincuenta mil pesos 00/100 M.N.).</p> <p>ii. Sistema semi-intensivo una densidad de siembra de 6 a 12 organismos por m², hasta una superficie de 250 ha., con tamaño promedio de estanques de 20 ha., con un tope de apoyo por solicitante de \$700,000.00 (Setecientos mil pesos 00/100 M.N.).</p> <p>iii. Sistema intensivo una densidad de siembra de 13 a 100 organismos por m², hasta una superficie de 20 ha., con tamaño promedio de estanques de 1 ha., con tope de apoyo total por solicitante de \$700,000.00 (Setecientos mil pesos 00/100 M.N.).</p> <p>iv. Sistema hiperintensivo una densidad de siembra de 101 a 200 organismos por m², y hasta una superficie de 10 ha., con tamaño promedio de estanques de 0.25 ha., con tope de apoyo total por solicitante de \$700,000.00 (setecientos mil pesos 00/100 M.N.).</p> <p>Si el tamaño promedio de los estanques supera los valores indicados, aplicará la densidad máxima del sistema de cultivo anterior, a excepción del sistema de cultivo extensivo cuya densidad máxima será de 3 organismos por m².</p> <p>b) Semilla individual de almeja y ostión, considerando hasta-\$35.00 (Treinta y cinco pesos 00/100 M.N.) por millar, sin rebasar \$350,000.00 (Trescientos cincuenta mil pesos, 00/100 M.N.) de apoyo total por solicitante.</p> <p>c) Crías y juveniles de peces:</p> <p>i. Tilapia: Hasta \$250.00 (Doscientos cincuenta pesos 00/100 M.N.) por millar, sin rebasar \$500,000.00 (Quinientos mil pesos 00/100 M.N.) de apoyo total por solicitante, considerando lo siguiente:</p>	<p>a) Anexo XIV Ficha Técnica para el Subcomponente Adquisición de Recursos Biológicos 2019.</p> <p>b) Plano de conjunto de las instalaciones de cultivo en la escala apropiada, que contenga el dato, la superficie (espejo de agua) o espacio destinado al cultivo, tratándose de m³ o número de artes de cultivo, así como el tamaño en ha, m² o m³ de cada estanque o jaula, que incluya la macro y microlocalización del activo productivo y coordenadas geográficas de ubicación; impreso y en formato PDF.</p> <p>c) RNPA, tanto de la Unidad Económica como del activo productivo del año 2016 o posterior.</p> <p>d) Permiso o concesión de acuacultura vigente, para activos productivos en cuerpos de agua de jurisdicción federal.</p> <p>e) Al menos un Aviso de Cosecha de cada uno de los últimos 5 años, se exceptúa de este requisito a solicitantes inscritos en el RNPA en 2018 o posterior.</p>
---	--	--

	<p>A. Estanquería rústica a una densidad de hasta 10 organismos por m² y una superficie máxima de 20 hectáreas.</p> <p>B. Jaulas, estanques de concreto y tanques de geomembrana a una densidad de hasta 100 organismos por m³ y un volumen máximo de 20,000 m³. ii. Bagre:</p> <p>A. Juveniles en jaulas y estanques de concreto hasta \$700.00 (Setecientos pesos 00/100 M.N.) por millar, sin rebasar \$490,000.00 (Cuatrocientos noventa mil pesos 00/100 M.N.) de apoyo total por solicitante considerando hasta 100 organismos por m³.</p> <p>B. Crías en estanques rústicos hasta \$350.00 (Trescientos cincuenta pesos 00/100 M.N.) por millar, sin rebasar \$350,000.00 (Trescientos cincuenta mil pesos 00/100 M.N.) de apoyo total por solicitante considerando hasta 10 organismos por m² y hasta una superficie máxima de 10 hectáreas; iii. Trucha: Estanques de concreto hasta \$500.00 (Quinientos pesos 00/100 M.N.) por millar, sin rebasar \$300,000.00 (Trescientos mil pesos 00/100 M.N.) de apoyo total por solicitante, considerando hasta 100 organismos por m³.</p> <p>iv. Peces marinos: Jaulas hasta \$6,000.00 (Seis mil pesos 00/100 M.N.) por millar, sin rebasar \$750,000.00 (Setecientos cincuenta mil pesos 00/100 M.N.) de apoyo total por solicitante.</p> <p>Para cultivos en estanques, si la superficie acreditada mediante la legal posesión es igual o menor a la superficie a sembrar (espejo de agua) se aplicará un factor de 0.9 para establecer la superficie de espejo de agua que es posible apoyar.</p> <p>d) El monto máximo de apoyo por millar se determinará de la siguiente manera:</p> <p>i. Si la producción del último año con registro es mayor que el promedio anual de los 2 a 5 años anteriores aplicará el monto máximo por millar.</p> <p>ii. En caso de que la producción del último año con registro sea menor al promedio anual referido, el monto máximo de apoyo por millar para camarón será de \$30.00 (Treinta pesos 00/100 M.N.), en tanto que para el resto de la especie será el equivalente al 80% del monto máximo por millar.</p> <p>Para cada solicitante se aceptará solo un trámite, considerando por activo productivo una especie, un sistema de cultivo y un tipo de instalación.</p>	
--	--	--

Artículo 17. Los criterios técnicos de selección son I.
Subcomponente Acuicultura Rural:

No.	Indicador	Unidad de Medida	Nivel	Calificación
1	Estados Prioritarios	Estado	Sur -Sureste de México; Estados de Campeche, Chiapas, Guerrero, Oaxaca, Quintana Roo, Tabasco, Veracruz y Yucatán	1.00
			Resto de la República	0.50
2	Producción Esperada (De acuerdo al Anexo IX)	Toneladas	>50	1.00
			>10 - 50	0.50
			1 - 10	0.25
3	Número de socios mujeres (De acuerdo al Anexo IX)	Número de socios	>o =50% de los socios totales son mujeres.	1.00
4	Número de especies cultivadas	Especies	10	1.00
			6 - 10	0.50
			1 - 5	0.25

II. Subcomponente Mejoramiento Productivo de Embalses:

No.	Indicador	Unidad de Medida	Nivel	Calificación
1	Producción Esperada (De acuerdo al Anexo II)	Toneladas	> 50	1.00
			>10 - 50	0.50
			1 - 10	0.25
2	Número de socios mujeres (De acuerdo al Anexo V)	Número de socios	>50% de los socios totales son mujeres.	1.00

III. Subcomponentes Acuicultura Comercial en Aguas Interiores y Maricultura:

No.	Indicador	Unidad de Medida	Niveles de Respuesta	Calificación
1	Especies susceptibles	Especie	Moluscos / Trucha / Tilapia / Bagre	1.00
			Peces Marinos / Camarón	0.75
			Rana	0.50
			Ornato y Otras	0.25
2	Desarrollo tecnológico	Instalación	Jaulas flotantes /sumergibles / Estanquería tecnificada / sistemas suspendidos (excepto sartas)	1.00
			Tinas, raceways, tanques geomembrana	0.75
			Estanquería rústica	0.50
3	Incremento en la productividad	Porcentaje	> 50%	1.00
			> 30 – 50%	0.50
			10 – 30%	0.25

4	Número de socios mujeres (De acuerdo al Anexo V)	Número de socios	>50% de los socios son mujeres.	1.00
---	--	------------------	---------------------------------	------

IV. Subcomponente Adquisición de Recursos Biológicos:

Las Solicitudes de Apoyo se calificarán tomando en cuenta los puntajes siguientes:

No.	Indicador	Unidad de Medida	Niveles de Respuesta	Calificación
1	Especies susceptibles	Especie	Peces/Moluscos	1.00
			Camarón	0.75
2	Contingencias naturales	Estatus contingencia	Zona afectada	1.00
			Zona sin afectación	0.50
3	Apoyos recibidos	Número de apoyos recibidos	Ninguno	1.00
			1 o más	0.50
4	Producción registrada	Estatus Producción	Con registro en los últimos 5 años	1.00
			Con registro	0.50
			Sin registro	0.25
5	Apoyo solicitado	Monto solicitado	Hasta \$100 mil pesos	1.00
			>\$100 mil pesos	0.50
6	Número de socios mujeres (De acuerdo al Anexo V)	Número de socios	>50% de los socios son mujeres	1.00

Artículo 18. Las instancias que participan en el componente son:

Unidad Responsable.- Coordinación General de Operación y Estrategia Institucional de la CONAPESCA.

Instancia Ejecutora.- Coordinación General de Operación y Estrategia Institucional de la CONAPESCA. Para el caso del subcomponente Acuicultura Rural, la formalización del Instrumento Jurídico que corresponda con los Gobiernos de los Estados que se celebren con los Gobiernos de los Estados.

Comité Técnico Dictaminador.- Órgano Colegiado conformado al interior de la Unidad Responsable y/o Instancia Ejecutora encargado de emitir dictamen técnico en el que se autorizan los proyectos y estará presidido por la Unidad Responsable y conformado por el personal técnico a su cargo.

Artículo 19. Anexos aplicables al componente:

Anexo I Solicitud de Apoyo del Programa de Fomento a la Productividad Pesquera y Acuícola.

Anexo II Guion Único para la Elaboración de Proyectos de Inversión.

Anexo V Listado actualizado de socios integrantes en el caso de personas morales.

Anexo IX Ficha de Identificación de Unidades de Producción sujetas al Subcomponente Acuicultura Rural 2019.

Anexo XIV Ficha Técnica para el Subcomponente Adquisición de Recursos Biológicos 2019.

Artículo 20. La apertura y cierre de ventanillas será del 28 de febrero al 12 de abril del 2019.

Artículo 21. Mecánica Operativa del componente.

Para la instrumentación y operación de los Subcomponentes Mejoramiento Productivo de Embalses, Acuicultura Comercial en Aguas Interiores, Maricultura y Adquisición de Recursos Biológicos, oficinas de representación de la CONAPESCA en las entidades federativas, Oficinas Centrales de la CONAPESCA (Mazatlán, Sinaloa) y otras Instancias públicas que determine la Unidad Responsable, serán las responsables de recibir e integrar debidamente los expedientes que ingresen a través de sus ventanillas de recepción. Para

el Subcomponente Acuacultura Rural, las ventanillas serán los Gobiernos Estatales. **I. Mecánica Operativa para el Subcomponente Acuacultura Rural:**

- a) El gobierno del estado interesado en participar en el Subcomponente Acuacultura Rural deberá remitir a la Coordinación General de Operación y Estrategia Institucional el oficio compromiso de aportación de al menos el 25% de la inversión, para que la Unidad Responsable pueda emitirle las claves correspondientes al sistema de captura de Solicitudes de Apoyo.
- b) Dichas Solicitudes de Apoyo deben cumplir con los requisitos generales (artículos 5° y 7°) y específicos (artículo 16 fracción I) de las presentes Reglas de Operación y serán recibidas por el Gobierno Estatal en el lapso que este determine, debiendo ser entre el 18 de febrero y el 16 de abril de 2019. Estas Solicitudes de Apoyo deberán ser capturadas en el sistema que corresponda para que la Unidad Responsable esté en posibilidades de revisarlas.
- c) El Gobierno Estatal deberá remitir a la Unidad Responsable el Anexo IX Ficha de Identificación de Unidades de Producción sujetas al Subcomponente Acuacultura Rural 2019. Para la asistencia técnica el Gobierno Estatal deberá presentar un Programa de Asistencia Técnica cuyo formato será notificado por la Unidad Responsable al dictaminar su solicitud.
- d) La documentación antes referida será enviada a la Unidad Responsable para su revisión documental y electrónica.
- e) Se dictaminan las Solicitudes de Apoyo y se determina el resolutive positivo o negativo.
- f) En el caso de los dictámenes negativos se emite el resolutive correspondiente.
- g) En el caso de los dictámenes positivos se suscribe el instrumento jurídico correspondiente.
- h) El Gobierno del Estado remite mediante oficio original con firma autógrafa de su representante, los datos de la cuenta o subcuenta, exclusiva y específica para la operación del subcomponente; así como el oficio original con firma autógrafa de su representante con el documento que acredite el depósito de la aportación estatal respectiva.
- i) La Unidad Responsable solicita el depósito de los recursos federales en la cuenta o subcuenta aperturada especialmente para el ejercicio del subcomponente, dichos recursos serán depositados en una sola ministración.
- j) Se instaurará la Instancia de Seguimiento y Control (ISyC).
- k) La Instancia Ejecutora transferirá los recursos a los beneficiarios que hayan cumplido con los criterios y requisitos generales y específicos en las Reglas de Operación vigentes a la cuenta productiva específica que se abra para la ejecución de la acción. Al cual deberá informar por escrito, contra la entrega del recibo original de recepción de recursos.
- l) Se remitirá a esta Unidad Responsable las sesiones bimestrales de la ISyC y los informes de avances técnico-financieros correspondientes.
- m) La Unidad Responsable podrá realizar visitas de verificación.
- n) Los beneficiarios deberán presentar a la Instancia Ejecutora la documentación comprobatoria tales como facturas y/o comprobantes que cumplan con los requisitos fiscales, así como otros documentos que demuestren el ejercicio de los recursos y que comprueben la aplicación cabal y oportuna de los recursos del apoyo en los fines y conceptos autorizados, a nombre del beneficiario.
- o) Al término de las acciones, el beneficiario se obliga a celebrar el finiquito con la Instancia Ejecutora, informando los resultados e impactos alcanzados, así como la documentación estipulada en el instrumento jurídico correspondiente.
- p) Una vez cumplidas todas las obligaciones pactadas, la Instancia Ejecutora celebrará el Acta Finiquito con la Unidad Responsable informando los resultados e impactos alcanzados en el instrumento jurídico correspondiente.

Para obtención de anexos digitales u obtención de información respectiva, puede consultarse la página de la Unidad Responsable: https://acuasesor.conapesca.gob.mx/reglas_operacion_desc.php

II. Mecánica Operativa para los Subcomponentes Mejoramiento Productivo de Embalses, Acuicultura Comercial en Aguas Interiores y Maricultura:

- a) Se reciben y revisan las Solicitudes de Apoyo así como la documentación anexa en las ventanillas correspondientes de conformidad a los criterios y requisitos generales y específicos establecidos en las presentes Reglas de Operación.
- b) Si el solicitante cumple con la documentación se registra en el sistema y se le entrega un acuse para el seguimiento y conclusión de su trámite.
- c) En caso de que se registrara la falta de alguno(s) de los requisito(s) generales y/o específicos, se le informará al solicitante en la ventanilla correspondiente mediante un escrito y se le informará que el plazo estará en función del cierre de las mismas.
- d) Las Solicitudes de Apoyo junto con la documentación serán enviadas a la Unidad Responsable para su revisión técnica y documental.
- e) En caso de inconsistencias se le notificará al solicitante por medio electrónico, así como oficio y tendrán un plazo de diez días a partir de la notificación.
- f) Se dictaminan las Solicitudes de Apoyo con base en los criterios de evaluación establecidos y se determina positiva o negativa.
- g) En el caso de los dictámenes negativos se emite un oficio explicando el resolutive y se devuelve la documentación.
- h) En el caso de los dictámenes positivos se suscribe un convenio con el beneficiario para realizar las acciones aprobadas.
- i) Una vez suscrito el convenio se realiza la radicación de recursos, la cual se llevará a cabo en una sola ministración.
- j) Se reciben y revisan los avances técnico-financieros de cada beneficiario a través del portal <https://transparenciacuicola.conapesca.gob.mx/>
- k) La Unidad Responsable realizan visitas de verificación.
- l) Una vez cumplidas todas las obligaciones pactadas en el convenio se celebra el Acta Finiquito.

Para los subcomponentes de Acuicultura Comercial en Aguas Interiores y Maricultura el apoyo del concepto Asistencia técnica especializada estará determinado en función de la evaluación técnica del proyecto y del tipo de asistencia técnica solicitado.

Para obtención de anexos digitales u obtención de información respectiva, puede consultarse la página de la Unidad Responsable: https://acuasesor.conapesca.gob.mx/reglas_operacion_desc.php

III. Mecánica Operativa para el Subcomponente Adquisición de Recursos Biológicos:

- a) Se reciben y revisan las Solicitudes de Apoyo así como la documentación anexa en las ventanillas correspondientes de conformidad a los criterios y requisitos generales y específicos establecidos en las presentes Reglas de Operación.
- b) Se registra la Solicitud de Apoyo en el sistema de acuerdo con la fecha y hora de ingreso y se entrega al solicitante un acuse para el seguimiento y conclusión de su trámite.
- c) Las Solicitudes de Apoyo junto con la documentación se envían a la Unidad Responsable para su revisión técnica y jurídica.
- d) En caso de inconsistencias se notifica al solicitante por medio electrónico, así como por oficio y se le otorga un plazo de diez días hábiles para solventar a partir de la notificación.
- e) Se dictamina la Solicitud de Apoyo con base en los criterios de evaluación establecidos y se determina positiva o negativa.
- f) En el caso de los dictámenes negativos se emite un oficio fundando y motivando la resolución, regresando la documentación por conducto de la(s) oficina(s) de representación de la CONAPESCA en la(s) entidad(es) federativa(s) correspondiente(s).

g) En el caso de los dictámenes positivos, previo a la gestión de pago el beneficiario deberá entregar a la Unidad Responsable:

i. La(s) factura(s) pagada(s) del año 2019~~8~~ que ampare la compra de los organismos sembrados en la unidad de producción acuícola, la cual deberá cumplir con los requisitos fiscales, con énfasis en: el método de pago debe ser en una sola exhibición (PUE) y la forma de pago en efectivo (01), cheque nominativo (02) o transferencia electrónica de fondos (03). Solo se aceptarán facturas de compra con pago en parcialidades o diferido (PPD) que se acompañe de la factura complementaria de recepción de pagos.

En caso de que el precio de compra sea igual o menor que el monto por millar del recurso biológico de que se trate, aplicará un factor de ajuste de 0.75 para determinar el monto máximo de apoyo por millar para efectos de la entrega de recursos. Para solicitantes que sean proveedores de recursos biológicos aplicará igualmente un factor de ajuste de 0.5 en el monto máximo de apoyo por millar cuando se trate de autoabastecimiento.

Solo se aceptarán facturas de compra directa a proveedores nacionales cuyo régimen fiscal sea consistente con la producción y venta de organismos acuáticos vivos para acuicultura, por lo cual será necesario entregar copia simple de la Constancia de Situación Fiscal del proveedor. En el caso de los proveedores gubernamentales, con excepción de aquellos que manejan cuotas para venta autorizadas por la Secretaría de Hacienda y Crédito Público.

ii. Aviso(s) de producción asociado(s) a la siembra, o nota de remisión o constancia de entrega del recurso biológico, ésta última emitida por el proveedor al beneficiario, en hoja membretada original que incluya el RFC, domicilio y firma del representante.

iii. Carta de adhesión al, subcomponente suscrita por el beneficiario en original por duplicado, en la que se obliga a dar cumplimiento a los términos señalados en las presentes Reglas de Operación.

iv. Factura emitida por el beneficiario que ampare el monto del apoyo autorizado, la cual deberá cumplir con los requisitos fiscales.

v. La Unidad Responsable solicita la radicación de recursos, la cual se llevará a cabo en una sola ministración a la cuenta productiva específica a nombre del beneficiario que él mismo proporcione para la ejecución de la acción.

h) Una vez cumplidas todas las obligaciones pactadas en la Carta de Adhesión se celebra el Acta Finiquito.

NOTA: En todos los casos, una vez dictaminadas todas las Solicitudes de Apoyo estas serán publicadas en la página de la CONAPESCA. En caso de existir solicitudes dictaminadas positivas que no sea posible apoyar por insuficiencia presupuestal se emitirá también un oficio con la fundamentación respectiva y se regresará la documentación por conducto de la(s) oficina(s) de representación de la CONAPESCA en la(s) entidad(es) federativa(s) correspondiente(s).

Para obtención de anexos digitales u obtención de información respectiva, puede consultarse la página de la Unidad Responsable: https://acuasesor.conapesca.gob.mx/reglas_operacion_desc.php **Capítulo III**

Del Componente Ordenamiento y Vigilancia Pesquera y Acuícola

Artículo 22. Objetivo específico. Incentivar la mejora de la gestión del ordenamiento y la vigilancia de los recursos pesqueros, a fin de promover la sustentabilidad.

Artículo 23. Los conceptos de apoyo, montos máximos y requisitos específicos para los subcomponentes son los siguientes:

I. Subcomponente Proyectos de Ordenamiento Pesquero		
Conceptos	Montos Máximos	Requisitos Específicos

<p>a) Ejecución de Proyectos de Ordenamiento Pesquero para implementar acciones en:</p> <p>i. ii. Ordenamiento ribereño. Ordenamiento de pesquerías en máximo aprovechamiento.</p> <p>iii. Ordenamiento de pesquerías con potencial.</p> <p>iv. Ordenamiento para la recuperación de recursos pesqueros.</p> <p>v. vi Zonas de Refugio Pesquero (Diseño y sociabilización, Implementación y monitoreo</p> <p>Recuperación de artes de pesca abandonados, perdidos y descartados.</p>	<p>Por proyecto: Hasta \$10,000,000.00 (Diez millones de pesos 00/100 M.N.).</p>	<p>a) Propuesta de Proyecto de Ordenamiento Pesquero concertado con la Unidad Responsable.</p>
--	--	--

II. Subcomponente Proyectos de Ordenamiento Acuícola

Conceptos	Montos Máximos	Requisitos Específicos
<p>a) Ejecución del Proyecto de Ordenamiento Acuícola</p>	<p>Por proyecto local, estatal o regional: Hasta \$3,000,000.00 (Tres millones de pesos 00/100 M.N.).</p>	<p>a) Presentar proyecto de ordenamiento acuícola concertado con la Unidad Responsable.</p>

III. Subcomponente Disminución del Esfuerzo Pesquero

Conceptos	Montos Máximos	Requisitos Específicos
-----------	----------------	------------------------

a) Retiro voluntario de embarcaciones mayores.	a) Para embarcaciones mayores escameras: \$1,300,000.00 (Un millón trescientos mil pesos 00/100 M.N.) por embarcación.	<p>a) Concesión y/o permiso(s) para pesca comercial, con los que opera la embarcación a retirar, para su cancelación.</p> <p>b) Certificado de libertad de gravamen de la embarcación a retirar en original con una antigüedad no mayor a 30 días hábiles a partir a la presentación de la Solicitud de Apoyo.</p> <p>En caso de que la embarcación se encuentre gravada, original de anuencia por parte del (los) acreedor(es), en el que otorgue(n) su conformidad y consentimiento más amplio que en derecho proceda para el retiro de la embarcación.</p> <p>c) Copia del Certificado Nacional de Seguridad Marítima vigente.</p> <p>d) Contrato original con el astillero, planta fundidora de metales u organización o persona física con actividad empresarial, en el que se establezcan las acciones para el desguace de la embarcación a retirar.</p> <p>e) En caso de persona moral, presentar copia certificada del acta de asamblea protocolizada en la que se otorgue la conformidad y consentimiento para el retiro de la embarcación, desguace de la misma y cancelación de las concesiones y/o permisos para pesca comercial respectivos.</p>
--	--	---

IV. Subcomponente Cumplimiento y Observancia Normativa

Conceptos	Montos Máximos	Requisitos Específicos
-----------	----------------	------------------------

<p>a) Acciones de Inspección y Vigilancia, las cuales contemplan:</p> <p>i. Gastos para asesores técnicos de pesca que participen en las acciones de inspección y vigilancia.</p> <p>ii. Gastos para el desarrollo de campañas de difusión orientadas a combatir la pesca ilegal y prevenir la comisión de infracciones administrativas así como los instrumentos y medios para su desarrollo.</p> <p>iii. Gastos para la operación y mantenimiento de vehículos terrestres, marítimos, aéreos y demás bienes y equipos aportados por los beneficiarios conforme al Proyecto.</p> <p>iv. Gastos de instalación y de alimentación en bases y zonas de operación, así como avituallamiento de embarcaciones en bases marítimas.</p> <p>v. Gastos que permitan a los beneficiarios poner a disposición infraestructura y equipo que coadyuven en la implementación de acciones de inspección y vigilancia.</p>	<p>a) Persona física: Hasta \$2,000,000.00 (Dos millones de pesos 00/100 M.N.).</p> <p>b) Persona moral: Hasta \$6,000,000.00 (Seis millones de pesos 00/100 M.N.).</p>	<p>a) Proyecto concertado.</p>
---	---	--------------------------------

Artículo 24. Los criterios técnicos de selección son:

I. Para el Subcomponente Proyectos de Ordenamiento Pesquero, deberán contemplar alternativas para contribuir a reducir la sobreexplotación de los recursos pesqueros con base al aprovechamiento sustentable y conservación de éstos, así mismo que contribuyan al incremento de la productividad mediante una o más de las acciones específicas de manejo, estudios y monitoreo para zonas de refugio de las especies acuáticas, evaluación y reasignación del esfuerzo de pesca, zonas de pesca delimitadas geográficamente o cuotas de captura, que serán seleccionados con base en cualquiera de los criterios siguientes:

- a) Estados en los que no se haya realizado proyectos de ordenamiento;
- b) En caso que se hayan realizado ordenamientos previos, que se requiera fortalecer o complementar acciones, y
- c) Que contribuya en mayor medida al cumplimiento de metas verificables mediante uno o más indicadores cuantitativos (zonas o regiones pesqueras ordenadas, cantidad de pescadores, cantidad de embarcaciones menores, Unidades de Producción Pesquera, pesquerías o recursos biológicos específicos).

II. Para el Subcomponente Proyectos de Ordenamiento Acuícola, deberán contener propuestas y/o acciones de ordenamiento para los recursos acuícolas mediante una o más de las siguientes acciones específicas: caracterización, diagnóstico, sistema de información geográfica, censos de unidades de producción acuícolas, determinación de áreas de aptitud acuícola, capacidad de carga, plan de ordenamiento acuícola, y regularización de unidades acuícolas y serán seleccionados en base a cualquiera de los criterios siguientes:

- a) Estados en los que no se hayan realizado proyectos de ordenamiento acuícola.
- b) En caso que se hayan realizado ordenamientos acuícolas que se requiera fortalecer o complementar acciones o propuestas de ordenamiento acuícola.
- c) Que contribuya a la generación de información mediante uno o más indicadores cuantitativos (unidades de producción acuícola y/o producción acuícola).

III. Para el Subcomponente Disminución del Esfuerzo Pesquero, serán elegibles, los solicitantes que cumplan con lo siguiente:

- a) Que la embarcación se encuentre en condiciones de operar.
- b) Que hayan realizado actividades de pesca comercial, por lo menos en dos de los años siguientes: 2015, 2016, 2017 y 2018.
- c) Que la embarcación no haya sido apoyada a cargo del subcomponente Modernización de Embarcaciones Mayores en el ejercicio inmediato anterior a la Solicitud de Apoyo.
- d) Que las embarcaciones que hayan sido apoyadas a cargo del subcomponente Modernización de Embarcaciones Mayores, la sumatoria del monto de apoyo recibido en los últimos tres ejercicios anteriores a la Solicitud de Apoyo, sea menor o igual a \$750,000.00 (Setecientos cincuenta mil pesos 00/100 M.N.).

Las Solicitudes de Apoyo se evaluarán y priorizarán conforme a los criterios siguientes:

I. Producción promedio obtenida durante los años: 2015, 2016, 2017 y 2018.	
Puntos	Criterio
4	Igual o mayor a 12 toneladas
3	Igual o mayor a 8 y menor de 12 toneladas.
2	Igual o mayor a 4 y menor de 8 toneladas.
1	Menor a 4 toneladas.

II. Antigüedad de la embarcación a retirar (fecha de construcción a la presentación de la Solicitud de Apoyo).	
Puntos	Criterio
4	Igual o mayor a 51 años.
3	Igual o mayor a 41 y menor de 50 años.
2	Igual o mayor a 31 y menor de 40 años.
1	Menor a 31 años.

III. Potencia del motor en HP (caballos de fuerza) de la embarcación a retirar.	
Puntos	Criterio
4	Igual o mayor a 500 HP.
3	Igual o mayor a 425 y menor de 500 HP.
2	Igual o mayor a 360 y menor de 425 HP.

1	Menor a 360 HP.
---	-----------------

IV. Consumo de diésel en m ³	
Puntos	Criterio
4	Igual o mayor a 400 m ³ .
3	Igual o mayor a 250 y menor de 400 m ³ .
2	Igual o mayor a 100 y menor de 250 m ³ .
1	Menor a 100 m ³ .
0	Sin consumo de diésel marino o fuera del padrón de beneficiarios del subcomponente Diésel Marino.

V. Título para pesca comercial a cancelar	
Puntos	Criterio
2	Concesión.
1	Permiso.

VI. Número de títulos para pesca comercial con los que opera la embarcación a retirar.	
Puntos	Criterio
3	Tres o más títulos.
2	Dos títulos.
1	Un título.

VII. Puerto base autorizado.	
Puntos	Criterio
2	Alto Golfo de California.
1	Otro puerto base.

Una vez calificadas todas las Solicitudes de Apoyo y seleccionadas las elegibles, se atenderán conforme a la calificación total alcanzada, y aquellas que alcancen un nivel de calificación similar, se atenderán conforme a la fecha de ingreso de las mismas.

IV. Para el Subcomponente Cumplimiento y Observancia Normativa, los criterios de dictaminación están determinados por:

a) Se atenderán unidades económicas ubicadas en las distintas entidades federativas en donde sea necesario establecer y/o fortalecer los esquemas de vigilancia.

b) Se dará prioridad a aquellas personas físicas y/o morales que cuenten con la experiencia, capacidad técnica, administrativa y financiera, así como con el equipo e infraestructura necesarios, los cuales deberán cumplir con principios de habitabilidad, operatividad, higiene y seguridad, que permitan a los Oficiales Federales de Pesca y al personal de seguridad realizar sus funciones, cuyo cumplimiento será sujeto a verificación previa de las autoridades participantes.

c) Se dará preferencia a aquellas personas físicas o morales que no hayan participado en el año 2018 y cumplan todos los requisitos y criterios de elegibilidad.

d) Se destinará el apoyo, al amparo del(os) permiso (s) o concesión (es) de pesca o acuicultura aplicable(s) a nombre del solicitante o de algún integrante si es una organización. No aplica cuando se trate de personas físicas o morales que lleven a cabo actividades acuícolas en aguas que no son de Jurisdicción Federal y en el caso del subinciso ii del concepto de apoyo, cuando se trate de instituciones privadas que no sean del sector pesquero o acuícola, como organizaciones, sociedades o asociaciones formalmente constituidas, universidades e instituciones de investigación y enseñanza.

Artículo 25. Las instancias que participan en el componente son:

Para los Subcomponentes Proyectos de Ordenamiento Pesquero y Disminución del Esfuerzo Pesquero:

Unidad Responsable.- Dirección General de Ordenamiento Pesquero y Acuícola de la CONAPESCA.

Instancia Ejecutora.- Dirección General de Ordenamiento Pesquero y Acuícola de la CONAPESCA.

Para el Subcomponente Proyectos de Ordenamiento Acuícola:

Unidad Responsable.- Coordinación General de Operación y Estrategia Institucional de la CONAPESCA.

Instancia Ejecutora.- Coordinación General de Operación y Estrategia Institucional de la CONAPESCA, así como aquellas que la Unidad Responsable designe conforme a la normatividad aplicable vigente.

Para el Subcomponente Cumplimiento y Observancia Normativa:

Unidad Responsable.- Dirección General de Inspección y Vigilancia de la CONAPESCA.

Instancia Ejecutora.- Dirección General de Inspección y Vigilancia de la CONAPESCA.

Para el Subcomponentes Disminución del Esfuerzo Pesquero:

Comité Técnico Dictaminador.- Órgano Colegiado conformado al interior de la Unidad Responsable y/o Instancia Ejecutora encargado de emitir dictamen técnico en el que se autorizan los proyectos, y estará presidido por la Unidad Responsable y conformado por el personal técnico a su cargo.

Artículo 26. Anexos aplicables al componente:

Anexo I Solicitud de Apoyo del Programa de Fomento a la Productividad Pesquera y Acuícola.

Anexo II Guion Único para la Elaboración de Proyectos de Inversión.

Anexo IV Declaratoria en Materia de Seguridad Social.

Anexo V Listado actualizado de socios integrantes en el caso de personas morales.

Para los Subcomponentes: Proyectos de Ordenamiento Pesquero, Proyectos de Ordenamiento Acuícola y Cumplimiento y Observancia Normativa, es a través de proyectos concertados con la Unidad Responsable.

Para el Subcomponente Cumplimiento y Observancia Normativa, no aplica el Anexo II.

Artículo 27. Apertura y cierre de ventanillas:

Para el Subcomponentes Disminución del Esfuerzo Pesquero será del 11 de marzo al 3 de mayo de 2019.

Para los Subcomponentes Proyectos de Ordenamiento Pesquero y Cumplimiento y Observancia Normativa será del 15 de marzo al 27 de septiembre de 2019.

Para el Subcomponente Proyectos de Ordenamiento Acuícola será del 28 de febrero al 12 de abril de 2019.

Artículo 28. Mecánica Operativa del componente.

I. Mecánica Operativa para los Subcomponentes Proyectos de Ordenamiento Pesquero y Proyectos de Ordenamiento Acuícola:

En virtud de la naturaleza de los Proyectos de Ordenamiento Pesquero y Ordenamiento Acuícola, éstos se deberán concertar con la Dirección General de Ordenamiento Pesquero y Acuícola y con la Coordinación General de Operación y Estrategia Institucional de la CONAPESCA respectivamente.

II. Mecánica Operativa para el Subcomponente Disminución del Esfuerzo Pesquero:

La primera ministración correspondiente al 50% del incentivo, se entregará al beneficiario una vez que se haya verificado el lugar, fecha y hora de inicio del desguace, se haya elaborado el acta de ingreso al astillero y cumplido las acciones siguientes:

1. Entrega del recibo fiscal correspondiente.

2. Cancelación del (los) título(s) de pesca.
3. Que haya renunciado al subcomponente Diésel Marino, en su caso.
4. Entrega el dispositivo de monitoreo satelital (VMS).

La segunda ministración correspondiente al 50% restante del incentivo, se entregará al beneficiario, una vez que hayan cumplido las acciones siguientes:

1. Entrega del recibo fiscal correspondiente.
2. Informa y acredita la conclusión del desguace de la embarcación, de acuerdo a lo establecido en el Convenio de Concertación, y
3. Se elabore el acta en la que se hace constar la conclusión del proceso de desguace, que incluya el historial fotográfico.

III. Mecánica Operativa para el Subcomponente Cumplimiento y Observancia Normativa:

En virtud de la naturaleza del Subcomponente, las Solicitudes de Apoyo y los proyectos respectivos, se deberán presentar por escrito y concertar con la Dirección General de Inspección y Vigilancia y/o en la(s) oficinas(s) de representación de la CONAPESCA en la(s) entidad(es) federativa(s) correspondiente(s).

Los proyectos deberán contener por lo menos los elementos siguientes:

1. Introducción, señalando la problemática que se atenderá y la zona en que se desarrollarán las acciones.
2. Objetivo específico.
3. Estrategias y acciones a desarrollar.
4. Montos del subcomponente.
5. Metas y/o resultados cuantificables.

I. No será procedente concertar acciones con aquellas personas físicas y/o morales que tengan pendientes de finiquito de acciones de inspección y vigilancia de años anteriores.

II. Los beneficiarios comprobarán la aplicación del incentivo recibido, en la medida que se vayan ejecutando las acciones de inspección y vigilancia, considerando para ello la entrega a la Instancia Ejecutora de los documentos siguientes:

a) Los documentos fiscales y administrativos que en derecho correspondan, en original y copia para su cotejo (facturas y/o comprobantes fiscales), así como otros documentos que demuestren el ejercicio de los recursos conforme se describe el periodo de operación y concepto de apoyo en el proyecto a nombre del beneficiario o en caso de que el beneficiario sea una organización que integre a un grupo de productores, original y copia para su cotejo de los comprobantes fiscales a nombre de los productores participantes, así como la documentación que demuestre que forma parte integral de la organización beneficiada (acta constitutiva, acta de asamblea ordinaria o extraordinaria);

b) Para el caso de las bases marítimas, las embarcaciones mayores deberán contar con equipo transceptor satelital operando y transmitiendo durante el período de operación para su seguimiento, lo cual será constatado por la Instancia Ejecutora;

c) En caso que los beneficiarios suscriban algún instrumento jurídico con terceros, con motivo de la ejecución del proyecto, entregarán original y copia para su cotejo de los documentos respectivos;

d) Listas de pago que contengan nombre, registro federal de contribuyentes en su caso, periodo que ampara, monto entregado y firma de recibido o recibos por los recursos entregados a los asesores técnicos de pesca y de alimentación en Zonas de Operación, por el periodo que ampare los servicios que estos últimos hayan prestado al beneficiario, y

e) Derivado de los informes físico-financieros y/o desviaciones en el cumplimiento de las metas del proyecto, la Instancia Ejecutora podrá convocar a los participantes a reuniones de asistencia obligatoria, documentando el proceso.

Capítulo IV**Del Componente Fomento al Consumo**

Artículo 29. Objetivo específico. Fomentar el consumo de productos pesqueros y acuícolas para mejorar la dieta nutricional de las familias mexicanas.

Artículo 30. Los conceptos de apoyo, montos máximos y requisitos específicos para los subcomponentes son los siguientes:

I. Subcomponente Acciones para Fomento al Consumo		
Conceptos	Montos Máximos	Requisitos Específicos
a) Campañas integrales de promoción de fomento al consumo.	a) Por Campaña Nacional hasta el 80%, sin rebasar 4,500,000.00 (Cuatro millones quinientos mil pesos 00/100 M.N.) b) Por Campaña Regional hasta el 80%, sin rebasar \$ 1,500,000.00 (Un millón quinientos mil pesos 00/100 M.N.)	a) Proyecto concertado conforme al Anexo XI Guion para la Elaboración de Proyectos Concertados del Subcomponente Acciones para Fomento al Consumo.
b) Estudios de mercado, diagnóstico y monitoreo de consumo y análisis nutrimental.	a) Hasta el 80%, sin rebasar \$1,000,000.00 (Un millón de pesos 00/100 M.N.) por estudio	a) Proyecto concertado en conforme al Anexo XI Guion para la Elaboración de Proyectos Concertados del Subcomponente Acciones para Fomento al Consumo. b) Curriculum vitae, incluyendo alcances, logros y resultados de las distintas actividades y proyectos realizados.
c) Eventos y ferias regionales, nacionales e internacionales para fomentar el consumo de pescados y mariscos.	a) Por Evento hasta el 80%, sin rebasar \$1,500,000.00 (Un millón quinientos mil pesos 00/100 M.N.) b) Por Feria hasta el 80%, sin rebasar \$300,000.00 (Trescientos mil pesos 00/100 M.N.)	a) Proyecto concertado en conforme al Anexo XI Guion para la Elaboración de Proyectos Concertados del Subcomponente Acciones para Fomento al Consumo.
d) Difusión. Material impreso, digital y audiovisual, así como material informativo, didáctico y publicitario.	a) Por Acción Estatal o Regional hasta el 80%, sin rebasar \$250,000.00 (Doscientos cincuenta mil pesos 00/100 M.N.) b) Por Acción Nacional hasta el 80%, sin rebasar \$500,000.00 (Quinientos mil pesos 00/100 M.N.)	

II. Subcomponente Desarrollo de Cadenas Productivas		
Conceptos	Montos Máximos	Requisitos Específicos
a) Profesionalización. Pago de servicios profesionales y de consultoría para el acompañamiento de la cadena productiva.	a) Sistema Producto Estatal o Regional hasta el 80% sin rebasar \$300,000.00 (Trescientos mil pesos 00/100 M.N.). b) Sistema Producto Nacional hasta el 80% sin rebasar \$400,000.00 (Cuatrocientos mil pesos 00/100 M.N.).	a) Proyecto concertado con la Instancia Ejecutora, conforme al Anexo X Guion para la Elaboración de Proyectos Concertados para el Subcomponente Desarrollo de Cadenas Productivas
b) Asistencia a eventos y Reuniones. Transportación y viáticos para representantes y agentes operativos de los Sistemas Producto.	a) Sistema Producto Estatal o Regional hasta el 80% sin rebasar \$100,000.00 (Cien mil pesos 00/100 M.N.) b) Sistema Producto Nacional hasta el 80% sin rebasar \$300,000.00 (Trescientos mil pesos 00/100 M.N.).	

c) Estudios, proyectos y certificaciones (Estudios de mercado, certificación, esquemas de calidad, formulación de proyectos productivos, planes de negocios, desarrollo de nuevos productos, valor agregado, diseño de imagen y empaque de productos pesqueros y acuícolas); así como para la conformación de centros de servicios empresariales, empresas integradoras y comercializadoras.	a) Sistema Producto Estatal o Regional hasta el 80% sin rebasar \$400,000.00 (Cuatrocientos mil pesos 00/100 M.N.). b) Sistema Producto Nacional. hasta el 80% sin rebasar \$800,000.00 (Ochocientos mil pesos 00/100 M.N.).
--	---

III. Subcomponente Transformación y Comercialización de Productos		
Conceptos	Montos Máximos	Requisitos Específicos
a) Equipamiento para realizar actividades de transformación de productos, fabricación de hielo, refrigeración y congelación.	a) Hasta el 50%, sin rebasar \$1,500,000.00 (Un millón quinientos mil pesos 00/100 M.N.).	a) Anexo II Guion Único para la Elaboración de Proyectos de Inversión. b). Anexo XVII Proyecto Simplificado para el Subcomponente Transformación y Comercialización de Productos
b) Punto de Venta: i. Fijo: Equipamiento para realizar actividades de comercialización. ii. Semi-fijo: Estructura metálica y equipamiento para realizar actividades de comercialización. iii. Móvil: Equipamiento para realizar actividades de comercialización.	a) Punto de Venta Fijo: Hasta el 50% sin rebasar \$600,000.00 (Seiscientos mil pesos 00/100 M.N.) b) Punto de venta Semi-Fijo: Hasta el 50% sin rebasar \$400,000.00 (Cuatrocientos mil pesos 00/100 M.N.) c) Punto de venta Móvil: Hasta el 50% sin rebasar \$200,000.00 (Doscientos mil pesos 00/100 M.N.)	

Para empresas del sector social se otorgará hasta el 70% del apoyo sin rebasar los montos estipulados, para los proyectos ubicados en localidades de alta y muy alta marginación definidas por la CONAPO.

Para este subcomponente se excluirán aquellos proyectos que hayan sido apoyados en los dos ejercicios anteriores, con la finalidad de ampliar la cobertura.

Artículo 31. Los criterios técnicos de selección son:

I.- Para el Subcomponente Acciones para Fomento al Consumo:

- a) El objeto social de la Instancia Ejecutora deberá coincidir con el concepto en el que pretenda participar.
- b) Demostrar con toda evidencia las capacidades técnicas para llevar a efecto cada uno de los eventos en los cuales participen, es decir Currículum Vítae .
- c) Experiencia demostrada de trabajos efectuados en el tema de campañas, estudios, eventos y ferias.
- d) Preferentemente haber desarrollado cuando menos 2 estudios de mercado regionales o nacionales.

e) Manejar todas las herramientas econométricas y paramétricas de la estadística que permitan precisar con el más alto grado de confianza los resultados de los estudios, así como el uso de los medios tecnológicos.

Los solicitantes que resulten beneficiados con el Programa de Apoyos a la Comercialización de la SADER, no podrán recibir recursos para el concepto de apoyo Eventos y ferias regionales, nacionales e internacionales para fomentar el consumo de pescados y mariscos, del Subcomponente Acciones para Fomento al Consumo.

Estos criterios son aplicables para todos los conceptos según corresponda.

II.- Para el Subcomponente Desarrollo de Cadenas Productivas:

- a) Porcentaje de Unidades de Producción que representan respecto al universo en el estado/nacional.
- b) Número de eslabones representados.
- c) Porcentaje de aportación de recurso con respecto a lo presentado en el programa de trabajo.
- d) Número de reuniones sostenidas en el año inmediato anterior.
- e) Número de reuniones sostenidas con otras instituciones en el año inmediato anterior.
- f) Proyecto de impacto del año inmediato anterior.
- g) Porcentaje de recurso ejercido con respecto a lo autorizado en el año inmediato anterior.
- h) Logros tangibles y resultados.

III.- Para el Subcomponente Transformación y Comercialización de Productos:

- a) Grado de marginación de la localidad donde se ejecutará el proyecto (CONAPO).
- b) Enfoque a productos transformados y/o nuevos desarrollos.
- c) Tamaño de la empresa en base a empleos actuales y valor anual de ventas.
- d) Número de empleos directos generados por proyecto.
- e) Tasa Interna de Retorno (TIR) del proyecto con incentivo incluido.

Artículo 32. Las instancias que participan en el componente son:

Unidad Responsable.- Dirección General de Organización y Fomento de la CONAPESCA.

Instancia Ejecutora.- Dirección General de Organización y Fomento de la CONAPESCA o aquellas que la Unidad Responsable designe, conforme a la normatividad aplicable vigente.

Comité Técnico Dictaminador.- Órgano Colegiado conformado al interior de la Unidad Responsable y/o Instancia Ejecutora encargado de emitir dictamen técnico en el que se autorizan los proyectos, y estará presidido por la Unidad Responsable y conformado por el personal técnico a su cargo.

Artículo 33. Anexos aplicables al componente:

Anexo I Solicitud de Apoyo del Programa de Fomento a la Productividad Pesquera y Acuícola.

Anexo II Guion Único para la Elaboración de Proyectos de Inversión.

Anexo X Guion para la Elaboración de Proyectos Concertados para el Subcomponente Desarrollo de Cadenas Productivas.

Anexo XI Guion para la Elaboración de Proyectos Concertados del Subcomponente Acciones para Fomento al Consumo.

Anexo XVI Proyecto simplificado para el Subcomponente Transformación y Comercialización de Productos.

Artículo 34. La apertura y cierre de ventanillas será del 4 de marzo al 12 de abril del 2019.

Artículo 35. Mecánica Operativa del componente.

I. Mecánica Operativa para el Subcomponente Acciones para Fomento al Consumo:

- a) Se emitirá una convocatoria la cual será publicada en la página de la CONAPESCA describiendo características, requisitos, fechas de apertura y cierre de ventanilla para la recepción de Solicitudes de Apoyo, documentación y proyectos.
- b) Una vez recibida la Solicitud de Apoyo, proyecto y documentos requeridos, la Unidad Responsable

revisará dicha documentación y notificará al solicitante vía correo electrónico para que en el término de 10 días hábiles subsane inconsistencias y/o documentación faltante, según sea el caso, de no subsanarse alguna inconsistencia en el término señalado, dicha solicitud y proyecto se tendrán como rechazado.

- c) La Unidad Responsable y/o la Instancia Ejecutora revisarán el proyecto y emitirán un dictamen.
- d) La Unidad Responsable y/o la Instancia Ejecutora, con base al resultado de las dictaminaciones positivas y la suficiencia presupuestal, notificará y celebrará, con el solicitante convenio de concertación y sus términos de referencia en los que se describirán los conceptos de apoyo autorizados, acciones, montos y entregables de acuerdo a las características de los conceptos de apoyo.
- e) La Unidad Responsable y/o Instancia Ejecutora designada transferirá los recursos según corresponda, a la cuenta específica para la ejecución del proyecto, la cual deberá ser informada por escrito por el solicitante, adjuntando el comprobante fiscal digital impreso que compruebe el total del recurso.
- f) Al término de las acciones, el solicitante firmará el Acta Finiquito con la Unidad Responsable, cumpliendo con las obligaciones establecidas en el convenio de concertación correspondiente y los términos de referencia del mismo.

II. Mecánica Operativa para el Subcomponente Desarrollo de Cadenas Productivas:

Una vez publicada la convocatoria para los subcomponentes del componente, los interesados deberán pre-registrar su solicitud en la plataforma de Cadenas Productivas en el siguiente enlace <http://cadenasproductivas.conapesca.gob.mx> misma que deberá entregar en la ventanilla durante el periodo autorizado.

- a) La Unidad Responsable publicará la convocatoria.
- b) La(s) oficina(s) de representación de la CONAPESCA en la(s) entidad(es) federativa(s) que corresponda, serán las ventanillas para este subcomponente donde se recibe y revisa el Anexo I Solicitud de Apoyo, así como el Anexo X.
- c) En la(s) oficinas de representación de la CONAPESCA en la(s) entidad(es) federativa(s) que corresponda se realiza el registro de Solicitudes de Apoyo recibidas en el SURI y se entrega el folio correspondiente al Solicitante.
- d) Al cierre de ventanilla la(s) oficina(s) de representación de la CONAPESCA en la(s) entidad(es) federativa(s) que corresponda que hayan recibido Solicitudes de Apoyo para este Subcomponente las enviarán a la Unidad Responsable con los documentos del proyecto y los anexos recibidos.
- e) Una vez recibida la Solicitud de Apoyo con los documentos requeridos, la Unidad Responsable revisará dicha documentación y notificará al solicitante vía correo electrónico para que en el término de 10 días hábiles subsane inconsistencias y/o documentación faltante, según sea el caso.
- f) La Unidad Responsable e Instancia Ejecutora publicarán un listado del resultado de las Solicitudes de Apoyo dictaminadas.
- g) La Instancia Ejecutora celebrará, con los beneficiarios, convenios de concertación en donde se describirán los conceptos de apoyo, acciones, montos y entregables de acuerdo a las características del subcomponente.
- h) La Instancia Ejecutora transferirá los recursos a los beneficiarios en la cuenta productiva específica que se aperture para la ejecución de la acción, la cual deberá ser informada por escrito; el beneficiario deberá entregar el comprobante fiscal digital e impreso que compruebe el total del recurso.
- i) Los recursos federales serán transferidos a los beneficiarios, únicamente para los fines autorizados.
- j) Al término de las acciones, el beneficiario celebrará el Acta Finiquito con la Instancia Ejecutora, informando los resultados e impactos alcanzados, así como la documentación estipulada en el convenio de concertación correspondiente.

III. Mecánica Operativa para el Subcomponente Transformación y Comercialización de Productos: a)

La Unidad Responsable publica la convocatoria.

- b) La(s) oficinas de representación de la CONAPESCA en la(s) entidad(es) federativa(s) correspondiente(s) serán las ventanillas para este Subcomponente donde se recibe y revisa el Anexo I Solicitud de Apoyo, así como el proyecto y sus anexos.

- c) En la(s) oficinas de representación de la CONAPESCA en la(s) entidad(es) federativa(s) correspondiente(s) se realiza el registro de Solicitudes de Apoyo recibidas en el SURI y se le entrega el folio correspondiente al Solicitante.
- d) Al cierre de ventanilla la(s) oficinas de representación de la CONAPESCA en la(s) entidad(es) federativa(s), que hayan recibido Solicitudes de Apoyo para este Subcomponente, las enviarán a la Unidad Responsable con los documentos del proyecto y los anexos recibidos en un plazo no mayor a 5 días hábiles.
- e) La Unidad Responsable revisará y evaluará cada proyecto y sus documentos, dictaminando cada proyecto como positivo o negativo y emitirá el dictamen.
- f) La Unidad Responsable e Instancia Ejecutora publicarán un listado de las Solicitudes de Apoyo dictaminadas en la página oficial de la CONAPESCA.
- g) En caso de las Solicitudes de Apoyo dictaminadas negativas, la Unidad Responsable emitirá un oficio en el que informe al solicitante la negativa, en un plazo no mayor a 60 días hábiles posteriores al cierre de ventanilla.
- h) La Unidad Responsable autorizará a la Instancia Ejecutora el pago de las Solicitudes de Apoyo dictaminadas como positivas de acuerdo a suficiencia presupuestal del componente.
- i) La Instancia Ejecutora celebrará con los beneficiarios; un Convenio de Concertación, en donde se describirán los conceptos de apoyo, acciones a ejecutar, recursos federales aportados y entregables.
- j) Una vez firmado el Convenio de Concertación, la Instancia Ejecutora solicitará al beneficiario, la apertura de una cuenta productiva específica para la operación del incentivo y se le informe por escrito, mediante oficio original con firma autógrafa del representante legal del beneficiario los datos bancarios correspondientes.
- k) La Instancia Ejecutora transferirá los recursos federales autorizados para la operación del incentivo a los beneficiarios, a la cuenta productiva específica; contra la entrega de la factura original correspondiente al monto depositado.
- l) Al término de las acciones, la Instancia Ejecutora y el beneficiario celebrarán un Acta Finiquito donde se informe sobre los recursos aplicados así como los resultados e impactos alcanzados; de acuerdo a la documentación estipulada en el convenio de concertación correspondiente.

Capítulo V

Del Componente Paquetes Productivos Pesqueros y Acuícolas

Artículo 36. Objetivo específico. Apoyar a entidades de investigación y transferencia tecnológica para caracterizar y preservar líneas genéticas acuícolas así como incrementar y fortalecer la infraestructura productiva de insumos biológicos.

Artículo 37. Los conceptos de apoyo, montos máximos y requisitos específicos para el Subcomponente son los siguientes:

I. Subcomponente Recursos Genéticos Acuícolas		
Concepto	Montos Máximos	Requisitos Específicos
a) Adquisición de líneas genéticas de interés comercial.	a) Hasta el 80% sin rebasar \$1,000,000.00 (Un millón de pesos 00/100 M.N.): i. Hasta el 10% del monto total para asistencia técnica especializada. ii. 90% para adquisición de reproductores.	a) Título para el uso y/o aprovechamiento de agua de uso acuícola vigente, a nombre del solicitante, expedido por autoridad competente (Acorde al área y obras citadas en el proyecto) o autorización emitida por el distrito de riego, en caso de aguas marinas se exceptúa de este requisito. b) Resolutivo en materia de impacto ambiental, emitido por la autoridad competente, en el

<p>b) Construcción y/o adecuación de infraestructura, instalaciones y equipamiento de laboratorios de producción de larvas, post-larvas, semillas, crías o juveniles de organismos acuáticos:</p> <p>i. Infraestructura e instalaciones ii. Materiales y equipo. iii. Asistencia técnica.</p>	<p>a) Hasta el 50% del proyecto, sin rebasar \$5,000,000.00 (Cinco millones de pesos 00/100 M.N.).</p> <p>Para el caso de asistencia técnica hasta el 50% sin rebasar \$200,000.00 (Doscientos mil pesos 00/100 M.N.).</p>	<p>que se autorice el proyecto vigente, a nombre del solicitante o que este sea parte de dicha autorización y que concuerde con las obras y especies solicitadas.</p> <p>c) Proyecto a desarrollar conforme al Anexo II Guión Único para la Elaboración de Proyectos de Inversión.</p> <p>d) Anexo XIII Carta de Capacidades Técnicas para el Subcomponente Recursos Genéticos Acuícolas.</p>
<p>c) Manejo y preservación de productos sexuales de especies de importancia comercial, con fines de mantener bancos de genoma.</p> <p>i. Materiales y equipo. ii. Asistencia Técnica.</p>	<p>a) Hasta el 80% sin rebasar \$5,000,000.00 (Cinco millones de pesos 00/100 M.N.).</p> <p>Para el caso de asistencia técnica hasta \$200,000.00 (Doscientos mil pesos 00/100 M.N.).</p>	<p>a) Proyecto a desarrollar conforme al Anexo II Guión Único para la Elaboración de Proyectos de Inversión.</p> <p>b) Anexo XIII Carta de Capacidades Técnicas para el Subcomponente Recursos Genéticos Acuícolas.</p>
<p>d) Caracterización de líneas genéticas.</p>	<p>a) Hasta el 80% sin rebasar \$1,000,000.00 (Un millón de pesos 00/100 M.N.):</p> <p>i. Hasta el 10% del monto total para asistencia técnica especializada.</p> <p>ii. 90% para caracterización de líneas genéticas.</p>	
<p>Cada Solicitud de Apoyo ingresada sólo podrá dirigirse a un concepto de apoyo.</p> <p>Los conceptos c) y d) son exclusivos para centros de investigación y universidades.</p>		

Artículo 38. Los criterios técnicos de selección son

CRITERIO	PONDER	UNIDAD DE MEDIDA	NIVELES DE RESPUESTA	PUNTAJE
Especies prioritarias	0.35	Nivel de prioridad	Peces marinos y dulceacuícolas para consumo humano	100
			Moluscos	50
			Crustáceos , ornato y algas de interés comercial	20
Mejoramiento de Líneas Genéticas	0.35	Impacto en el Mejoramiento de Líneas Genéticas	Programa de mejoramiento genético	100
			Adquisición de reproductores F1 o F2 / Manejo y Preservación de productos sexuales*	50
			Construcción o adecuación de instalaciones / caracterización de líneas genéticas	25

Incremento porcentual esperado en el volumen de producción	0.30	Porcentaje de incremento del volumen de producción	75 %-100 %	100
			50 %-75 %	75
			25 %-50 %	50
			Menor de 25 %	25
			No se especifica	0

*F1 primera generación nacida de especímenes silvestres, F2 segunda generación nacida de F1.

Artículo 39. Las instancias que participan en el componente son:

Unidad Responsable: Instituto Nacional de Pesca y Acuicultura.

Instancia Ejecutora: Instituto Nacional de Pesca y Acuicultura.

Artículo 40. Anexos aplicables al componente:

Anexo I Solicitud de Apoyo del Programa de Fomento a la Productividad Pesquera y Acuícola.

Anexo II Guion Único para la Elaboración de Proyectos de Inversión.

Anexo V Listado actualizado de socios integrantes en el caso de personas morales.

Anexo XII Carta de Capacidades Técnicas para el Subcomponente Recursos Genéticos Acuícolas.

Artículo 41. La apertura y cierre de ventanillas será del 28 de febrero al 12 de abril del 2019.

Artículo 42. Mecánica Operativa del componente.

I. Mecánica Operativa para el Subcomponente Recursos Genéticos:

a) Se recibirán las Solicitudes de Apoyo, la evaluación de los proyectos se realizará por un Consejo Técnico integrado por investigadores especialistas del Instituto Nacional de Pesca y Acuicultura considerando los criterios de dictaminación del Subcomponente, se emitirá un dictamen y se realizará la publicación de resultados en la página electrónica de la Unidad Responsable y de la Instancia Ejecutora respectivamente.

b) Posterior a la firma del instrumento jurídico correspondiente entre los beneficiarios y el Instituto Nacional de Pesca y Acuicultura, y de acuerdo a disponibilidad presupuestal, se realizará la entrega del 100% del incentivo autorizado al beneficiario en una sola ministración. El beneficiario deberá entregar documento fiscal con el que acredita haber recibido el apoyo y será el responsable de la aplicación del recurso para los fines autorizados y la conclusión de las obras.

Para obtención de anexos digitales u obtención de información respectiva, puede consultarse la página de la Unidad Responsable: https://acuasesor.conapesca.gob.mx/reglas_operacion_desc.php.

TÍTULO III

Del Procedimiento Operativo

Artículo 43. La Solicitud de Apoyo del Programa de Fomento a la Productividad Pesquera y Acuícola debe entregarse dentro de los plazos y las fechas señaladas en las presentes Reglas de Operación, en las ventanillas que establezca la Instancia Ejecutora y entregar la documentación requerida.

Las Unidades Responsables y/o Instancias Ejecutoras sólo podrán exigir al solicitante los datos y documentos que se establecen dentro del cuerpo de las Reglas de Operación, por lo que no existe obligación por parte del solicitante de entregar algún otro documento o información adicional que le sea requerida.

Para el trámite de apoyo del Programa y sus componentes a que se refieren las presentes Reglas de Operación, se deberá seguir el procedimiento siguiente: **I. La ventanilla:**

- a) Recibe el formato de Solicitud de Apoyo y documentos anexos de acuerdo a los requisitos generales y específicos del componente y Subcomponente solicitado;
- b) Si al solicitante le falta alguno(s) de los requisito(s) señalados en las presentes Reglas de Operación para el componente y Subcomponente correspondiente, se le hará saber explicándole el procedimiento a seguir para cumplir con dicho requisito y los plazos legales para el cumplimiento;
- c) Entrega al solicitante un acuse de recibo con el folio de registro el cual deberá conservar para el

seguimiento y conclusión de su trámite, y

d) Integra el expediente y lo remite con sus anexos a la Unidad Responsable y/o Instancia Ejecutora correspondiente, en un plazo no mayor a cinco días hábiles.

II. La Instancia Ejecutora:

a) En caso de que la Solicitud de Apoyo no contenga los datos o no se cumplan los requisitos aplicables, se deberá prevenir al solicitante mediante publicación en la ventanilla correspondiente y en la página electrónica de la Instancia Ejecutora por una sola vez, identificando el trámite por su número de folio, para que subsane la omisión en un plazo no mayor de 10 días hábiles, contados a partir del día de la notificación, por lo que una vez que el solicitante presente completos los requisitos, se continuará con el trámite. Transcurrido el plazo de 10 días hábiles, sin que se desahogue la prevención, se tendrá por no presentada la Solicitud de Apoyo, y

b) Publica el listado de beneficiarios autorizados y el de los solicitantes rechazados en las ventanillas correspondientes y en la página electrónica del Instituto Nacional de Pesca y Acuicultura, en un plazo no mayor a dos meses contados a partir de la fecha de cierre de ventanillas, salvo que en los componentes de las presentes Reglas de Operación se determine un plazo diferente.

III. Procedimiento de selección (De acuerdo al componente y subcomponente del que se trate):

a) El que cumpla con la pertenencia a la población objetivo, los criterios, requisitos generales y específicos hasta agotar la disponibilidad presupuestaria, y

b) El que obtenga la mejor calificación con base en la evaluación técnica y/o económica y/o financiera, legal e impacto social y/o los criterios de elegibilidad de cada componente. En caso de que las Solicitudes de Apoyo alcancen un nivel de calificación similar, se atenderán conforme a la fecha y en su caso, hora de ingreso de las mismas.

IV. Entrega de apoyo o subsidio:

a) La Instancia que corresponda (Unidad Responsable y/o Instancia Ejecutora) suscribe el instrumento jurídico respectivo con el beneficiario para la entrega del subsidio.

Para el caso de los componentes que así lo requieran, el beneficiario dispondrá de hasta treinta días hábiles, contados a partir del día siguiente a la firma del Convenio de Concertación, para exhibir los documentos que demuestren que realizó su aportación del recurso al que se obligó en su Proyecto y conforme se acordó en el Convenio de Concertación. De abstenerse, se le tendrá por desistido del apoyo autorizado, sin que para tal efecto se requiera su consentimiento expreso mediante escrito;

b) Se realiza la transferencia del subsidio al beneficiario, y

c) Tratándose de subsidios que por decisión del beneficiario sean aplicados a través de proveedores que libremente elija se deberá contar con la cesión de derechos del beneficiario/a en favor del citado proveedor.

V. Comprobación de los incentivos o subsidios:

a) El beneficiario/a o representante legal presentará la factura electrónica conforme a la normatividad aplicable y en su caso el comprobante correspondiente que establezca el componente. La Unidad Responsable reconocerá el gasto relacionado con el proyecto, a partir del 1 de enero y hasta el 31 de diciembre del ejercicio fiscal correspondiente, o hasta la fecha de conclusión para apoyos devengados al cierre del ejercicio fiscal y concluido durante el siguiente año. Para este último caso, y en los componentes y subcomponentes que aplique, deberá estar vigente el instrumento jurídico suscrito mediante Convenio Modificatorio o Addendum;

b) Tratándose de incentivos aplicados a través de convenios con los beneficiarios/as, la documentación que avala el recibo de incentivos serán los comprobantes fiscales presentados por estos últimos; así como la verificación de la comprobación de la erogación del recurso público por parte de la Instancia Ejecutora, con independencia del seguimiento que hasta el finiquito de los mismos llegase a corresponder;

c) El beneficiario/a deberá poner en las facturas electrónicas y demás documentación digital que se utilice para comprobar el subsidio la leyenda: El presente documento forma parte de la comprobación del subsidio federal del subcomponente (señalar el nombre del subcomponente que corresponda de acuerdo a lo solicitado y otorgado en 2019), la cual deberán estar firmadas por el beneficiario/a o su representante legal;

d) Para los subcomponentes que se aplican de forma directa o mediante padrón de beneficiarios/as, a través de medios electrónicos de pago a la cuenta (sistema bancarizado) o medio de disposición de cada

beneficiario/a, de manera nominativa, la documentación que avala la entrega recepción de los incentivos será la orden de depósito de la Instancia Ejecutora o los reportes;

e) En su caso, el beneficiario/a conservará en carácter de depositario los expedientes únicos contables, así como la documentación soporte y Acta Finiquito de la comprobación de los recursos, por un término mínimo de cinco años y otorgará las facilidades a la Unidad Responsable y/o autoridades fiscalizadoras y hacendarias, para su evaluación y auditorías que en su caso, las autoridades competentes decidan practicar, y

f) La documentación fiscal digital, en original o copia certificada que avala el recibo de incentivos deberá formar parte del expediente correspondiente siendo responsabilidad de la Instancia Ejecutora su resguardo para los efectos legales correspondientes, por el tiempo que establece la normatividad aplicable.

VI. Seguimiento y supervisión de la dependencia del uso de los recursos del erario público:

La Unidad Responsable o quien ésta determine, en cumplimiento de la normatividad establecida en las presentes Reglas de Operación, realizará la supervisión de la aplicación de los subsidios otorgados a los beneficiarios/as, debiendo estos comprobar y permitir la verificación relativa a los conceptos siguientes: a) Los avances del proyecto;

b) La aplicación de la totalidad de los recursos en los conceptos y montos autorizados, el cumplimiento de las obligaciones y los compromisos contraídos, la existencia del bien en su caso (de acuerdo a las características y en los términos autorizados por la Instancia Ejecutora o establecidos en el convenio correspondiente);

c) La verificación de la existencia del solicitante y predio;

d) La operación de la unidad de producción con la aplicación de los recursos federales (con base en el proyecto, convenio, contrato o programa de trabajo establecido por la Unidad Responsable y/o la Instancia Ejecutora);

e) Los empleos directos que genera;

f) El impacto del recurso federal otorgado al beneficiario/a;

g) La productividad de la Unidad de Producción, con base en los datos técnicos del proyecto, convenio, contrato, anexo técnico, términos de referencia o programa de trabajo;

h) Lo señalado en los reportes sobre los avances en la implementación de los proyectos productivos, así como del informe general de la aplicación del recurso, y

i) La comprobación en campo de la aportación directa del beneficiario.

En el caso que deban modificarse las metas o acciones comprometidas en el respectivo convenio de concertación, por causas no atribuibles al beneficiario/a o de fuerza mayor, la Instancia Ejecutora deberá celebrar con el beneficiario/a la modificación correspondiente.

En caso de no cumplirse el total de las metas comprometidas en el instrumento jurídico correspondiente por causas atribuibles al beneficiario/a, la Instancia Ejecutora solicitará la devolución proporcional de los incentivos y podrá finiquitar los recursos convenidos.

Los beneficiarios/as deberán atender los requerimientos de información sobre los avances en la aplicación de los incentivos recibidos, así como las visitas de supervisión o verificación por parte de la Unidad Responsable y/o Instancia Ejecutora.

VII. Finiquito:

De ser procedente, al término de las acciones convenidas en los instrumentos jurídicos respectivos, el beneficiario/a y la Instancia Ejecutora elaborarán el Acta Finiquito, la cual deberá contener el desglose de los montos de recursos federales recibidos, aplicados y en su caso, devueltos a la TESOFE y las acciones desarrolladas con estos recursos.

TÍTULO IV

Disposiciones Complementarias

Capítulo I

De los Derechos, Obligaciones y Exclusiones

Artículo 44. Los que resulten beneficiarios, se sujetarán a los derechos y obligaciones siguientes: **I.**

Son derechos de los beneficiarios:

a) Recibir asesoría por parte de la Unidad Responsable, Instancia Ejecutora que funja como ventanilla, respecto al Programa, componente y subcomponente para el llenado del Anexo I Solicitud de Apoyo;

b) Adquirir en su caso, el bien o servicio con características de utilidad, calidad, precio con el proveedor que libremente elija, y en su caso, la capacitación respectiva;

c) Interponer las quejas y denuncias en los términos establecidos en el Artículo 50 de las Reglas de Operación del presente Programa;

d) Ejercer los medios de defensa contra los actos y resoluciones emitidos por las Unidades Responsables y/o Instancias Ejecutoras en los términos de la Ley Federal de Procedimiento Administrativo; **II.**

Son obligaciones de los beneficiarios:

a) Registrarse en el Padrón Único de Solicitantes y Beneficiarios de la SADER, previo al pago de los incentivos del presente Programa.

Para los apoyos que se operan bajo padrones, no será necesario inscribirse en el Padrón Único de Solicitantes y Beneficiarios de la SADER; únicamente deben efectuar el registro de los datos biométricos aplicables.

Los solicitantes de nuevo ingreso deberán cumplir con los datos e información requerida para el Registro en el Padrón Único de Solicitantes y Beneficiarios de la SADER;

b) Cumplir con los requisitos y las obligaciones establecidas en estas Reglas de Operación;

c) Aplicar a los fines autorizados los incentivos o subsidios recibidos y conservar las facturas electrónicas en los términos de lo dispuesto por el artículo 30 del Código Fiscal de la Federación y la demás legislación aplicable;

d) Aceptar, facilitar y atender en cualquier etapa del proceso, verificaciones, auditorías, inspecciones y solicitudes de información por parte de las Unidades Responsables, Instancias Ejecutoras, instancias fiscalizadoras o de cualquier otra autoridad competente, con el fin de verificar la correcta aplicación de los recursos otorgados; así como la supervisión de parte de las instancias de la SADER y las que ésta determine;

e) Solicitar autorización previa por escrito a la Unidad Responsable y/o Instancia Ejecutora de cualquier cambio que implique modificaciones al proyecto autorizado o a las condiciones de los incentivos directos o indirectos, quien lo resolverá dentro de los diez días hábiles siguientes a la presentación de su solicitud, en caso contrario se entenderá que fue resuelta en sentido negativo;

f) Manifiestar por escrito bajo protesta de decir verdad que la información y documentación que presenta, entrega e informa es verdadera y fidedigna durante el proceso y comprobación del apoyo;

g) Cumplir con las obligaciones establecidas en el Programa, componente, subcomponente, de las presentes Reglas de Operación; así las que se establezcan en el Convenio respectivo;

h) Para el pago de los incentivos vía depósito bancario el beneficiario/a deberá proporcionar copia del contrato de apertura de la cuenta bancaria productiva y/o estado de cuenta bancaria a su nombre, única y exclusiva para el manejo de los recursos autorizados, en la que se especifique la CLABE interbancaria donde se depositará el incentivo; así mismo, mantener vigente la cuenta correspondiente. Cuando se trate de apoyos otorgados con base en un padrón, los productores se comprometen a realizar oportunamente los cambios que permitan mantenerlo actualizado. En caso de pago al proveedor que libremente elija, el beneficiario deberá proporcionar a la Unidad Responsable carta de autorización firmada a favor del citado proveedor, en donde se indique la razón social, la CLABE interbancaria, sucursal de la cuenta de depósito y copia del estado de cuenta; quedando obligado el proveedor a presentar constancia de que el beneficiario recibió el bien o servicio contratado;

i) En su caso, devolver o reintegrar en un plazo de 3 (tres) días hábiles contados a partir de que su devolución le sea requerida por la Unidad Responsable y/o Instancia Ejecutora, los depósitos bancarios derivados del Programa de la SADER efectuados por error en la cuenta del beneficiario, así como los que no le correspondan o los que excedan el apoyo autorizado;

j) Suscribir los documentos jurídicos que determine la Unidad Responsable; el beneficiario/a que se abstenga de firmar el Convenio de Concertación en la fecha o dentro del plazo establecido en la notificación respectiva, se le tendrá, por desistido del apoyo autorizado, sin que para tal efecto se requiera su consentimiento mediante escrito;

k) Manifiestar por escrito, en su caso, no haber recibido o estar recibiendo incentivos de manera individual u organizada para el mismo concepto del Programa, componente u otros programas de la SADER, que implique duplicidad de apoyos, salvo que se trate de proyectos por etapas;

l) Presentar los documentos que avalan la recepción de los incentivos, (recibos o facturas electrónicas que cumplen con los requisitos fiscales presentados por los beneficiarios y/o sus representantes legales), y

m) Para el caso de proyectos autorizados, donde se apoyen activos productivos que impulsen el valor

agregado a la producción primaria, el beneficiario/a deberá mantener y operar dichos activos en su unidad de producción al menos 5 años posteriores a la entrega del subsidio, de lo contrario deberá reintegrar el total de los recursos recibidos con los productos financieros generados y no podrá ser apoyado en los años subsecuentes.

Artículo 45. No se otorgarán incentivos para los conceptos siguientes:

- I. Compra de tierras;
- II. Compra de equipo y maquinaria usada, salvo disposición expresa en contrario, establecida en el Programa o componentes;
- III. Reparaciones, refacciones y compra de llantas, salvo disposición expresa en sentido contrario, establecida en el Programa o componentes;
- IV. Compra de cualquier tipo de vehículo o embarcación con características de lujo que sea de línea o por pedido prefabricado; salvo adquisición de vehículos nuevos de transporte terrestre de carga chasis desde 1 tonelada y hasta 10 toneladas; y sólo se podrán apoyar estos conceptos en los subcomponentes que así lo indiquen;
- V. Materias primas, insumos o capital de trabajo, con excepción de paquetes tecnológicos autorizados por la SADER, o de otros previstos en estas Reglas de Operación;
- VI. Pago de pasivos; no se utilizará el incentivo para el pago de pasivos de ejercicios anteriores, ni los contraídos a título personal por el beneficiario, salvo disposición expresa emitida por la Unidad Responsable;
- VII. Edificación de uso habitacional;
- VIII. Compra de remolques para el traslado de especies de competencia deportiva o de eventos de gala;
- IX. A quien haya recibido incentivos o subsidios de otros programas federales para los mismos conceptos aprobados;
- X. Gastos para equipos de cómputo, lap top, escritorios y sillones ejecutivos, equipos de aire acondicionado, vajillas, cafeteras, T.V., equipos de sonido, cámaras de refrigeración, cámaras fotográficas, cuartos fríos; y todos aquellos bienes no indispensables para el funcionamiento del proyecto, generadores de energía exceptuando paneles solares o tecnología eólica que incluyen todos los componentes para su adecuada puesta en marcha;
- XI. La construcción o adquisición de embarcaciones no incluidas como activos estratégicos definidos por la CONAPESCA;
- XII. Ningún concepto de apoyo del Programa y/o componentes de las presentes Reglas de Operación podrán ser otorgados a los servidores públicos de la SADER, sus órganos administrativos desconcentrados, las Entidades Paraestatales Sectorizadas, de cualquiera de las Instancias participantes o sus equivalentes de las Entidades Federativas o de los Municipios con sujeción a las disposiciones que prevean la Ley General de Responsabilidades Administrativas, Ley Federal de Responsabilidades de los Servidores Públicos y demás legislación federal y estatal aplicables en materia de responsabilidades de los servidores públicos;
- XIII. Cuando la Unidad Responsable y/o la Instancia Ejecutora de cada componente, detecte que un mismo volumen de un predio registrado por una persona física, pretenda participar de manera directa o como socio integrante o adherido a una persona moral para recibir incentivos o subsidios del Programa o componentes en calidad de productor y/o comprador; o cualquier otra duplicidad que se compruebe, y
- XIV. Los demás que no correspondan a los conceptos de los subcomponentes de cada componente.

Capítulo II

Prohibiciones y Excusas de los Servidores Públicos

Artículo 46. Con fundamento en la Ley General de Responsabilidades Administrativas, Ley Federal de Responsabilidades de los Servidores Públicos y demás disposiciones previstas en la legislación federal y estatal aplicables en materia de responsabilidades, se establece que los Servidores Públicos, en este caso, de la Secretaría de Agricultura y Desarrollo Rural, de sus órganos administrativos desconcentrados, de las Entidades Paraestatales Sectorizadas, de cualquiera de las Instancias participantes, de las Secretarías de Desarrollo Agropecuario (SDA) o sus equivalentes en las Entidades Federativas o de los Municipios, bajo ningún concepto podrán ser beneficiarios de los componentes y subcomponentes del Programa contemplado en las presentes Reglas de Operación.

Artículo 47. Aquellos servidores públicos que por motivo de su encargo, participen de forma directa en la atención, tramitación o resolución de asuntos en los que éste tenga interés personal, familiar o de negocios, incluyendo aquellos en los que pueda resultar algún beneficio para él, su cónyuge o parientes consanguíneos o por afinidad hasta el cuarto grado, o parientes civiles, o para terceros con los que tenga relaciones profesionales, laborales o de negocios, o para socios o sociedades de las que el servidor público o las personas antes referidas formen o hayan formado parte, están obligados a excusarse de intervenir en los mismos.

Los servidores públicos que se encuentren en alguno de los supuestos anteriores, están obligados a excusarse de forma inmediata ante el superior jerárquico, presentando el Anexo XV Manifiesto de Excusas para los Servidores Públicos, respecto de la atención, tramitación o resolución de asuntos a que hace referencia el párrafo anterior, y en su caso, su calidad de beneficiario de cualquiera de los componentes a que se refieren estas Reglas.

Para los casos particulares en los que no exista certidumbre, las Unidades Administrativas podrán realizar la consulta a la Oficina del Abogado General para su determinación. **Capítulo III**

De las Causas de Incumplimiento y Efectos Legales

Artículo 48. Las causas de incumplimiento y efectos legales para los beneficiarios serán los siguientes: **I.**

Causas de Incumplimiento:

- a) Incumplir con cualquier obligación, procedimiento o las condiciones que dieron origen a su calificación como sujeto elegible para el otorgamiento de los incentivos, señaladas en las presentes Reglas de Operación y a las que en su caso, se estipulen en los convenios de concertación;
- b) Negarse a proporcionar a la SADER, a la Unidad Responsable, a la Instancia Ejecutora, a la Secretaría de la Función Pública, a la Auditoría Superior de la Federación o a cualquiera otra instancia autorizada, las facilidades, la documentación e información que les soliciten dichas autoridades, con el fin de verificar la correcta aplicación y destino de los incentivos otorgados;
- c) Incumplir en el uso adecuado de la Imagen Institucional de SADER;
- d) En su caso, presentar referencias negativas respecto de apoyos o participaciones anteriores, cancelaciones sin causa justificada o incumplimiento de los acuerdos y agendas establecidas;
- e) Falsear o presentar inconsistencias en la información proporcionada, en cualquier etapa del procedimiento;
- f) Falta de atención a los requerimientos expresos realizados por la Unidad Responsable o la Instancia Ejecutora;
- g) Solicitudes de Apoyo o proyectos en los que se incorpore un servidor público vinculado al Programa o componentes señalados en estas mismas Reglas de Operación o un pariente consanguíneo hasta el cuarto grado y por afinidad, de algún servidor público o ligado directamente al Programa a cargo de la SADER;
- h) Incumplir cualquiera de las acciones o actividades que le corresponda una vez dictaminada de manera positiva su Solicitud de Apoyo;
- i) No aplique los recursos entregados para los fines aprobados o los aplique inadecuadamente, en cuyo caso, deberá reintegrar la totalidad de los recursos otorgados con los correspondientes productos financieros;
- j) No acepte la realización de visitas de supervisión e inspección, cuando así lo soliciten la Secretaría de la Función Pública, el Órgano Interno de Control en la SADER y/o Auditores Independientes contratados para tal efecto, en coordinación con los Órganos Estatales de Control; las Secretarías de Hacienda y Crédito Público; la Auditoría Superior de la Federación y demás Instancias que en el ámbito de sus respectivas atribuciones resulten competentes;
- k) No entregue a la Unidad Responsable y/o Instancia Ejecutora, los informes y documentación que acredite los avances físico-financieros y la conclusión del proyecto o acciones convenidas;
- l) Incumplir con las obligaciones establecidas en los convenios o instrumentos jurídicos que suscriba con la Unidad Responsable y/o Instancia Ejecutora, y
- m) Ser sancionado por la autoridad competente, por incurrir en alguna de las infracciones previstas en la Ley General de Pesca y Acuicultura Sustentables y demás disposiciones que de ella deriven.

II. Efectos Legales:

- a) Los beneficiarios/as que cometan cualquiera de las causas de incumplimiento antes señaladas le serán cancelados los recursos federales otorgados y requerida la devolución de los mismos, más los productos financieros generados y será registrado en el directorio de personas físicas y/o morales que pierden su derecho de recibir incentivos a cargo de la Oficialía Mayor de la SADER hasta en tanto no se subsane el incumplimiento detectado.

b) Una vez que la Unidad Responsable o en su caso la Instancia Ejecutora, conforme al ámbito de su respectiva competencia, tenga conocimiento de un posible incumplimiento señalado en las presentes Reglas de Operación en el que incurran las personas beneficiarias, suspenderá el trámite de inscripción, o pago e iniciará el procedimiento en términos de lo establecido por la Ley Federal de Procedimiento Administrativo, o en su caso elaborará un proyecto de resolución para validación y emisión por parte de la Unidad Responsable; de ser procedente la Instancia Ejecutora o la Unidad Responsable, remitirá el expediente integrado al área jurídica de la CONAPESCA, para que ejercite las acciones legales a que haya lugar.

Si durante el procedimiento administrativo se subsanan las causas de incumplimiento, se dará por terminado dicho procedimiento, debiendo remitir a la Unidad Responsable un informe sobre cada caso en particular.

c) Los recursos que no se destinen a los fines autorizados, o que resulten de pagos improcedentes o en exceso, deberán ser reintegrados a la TESOFE, así como los rendimientos financieros que correspondan conforme al artículo 41 de la Ley de la Tesorería de la Federación. **Capítulo IV**

De los Bienes Públicos

Artículo 49. La Secretaría podrá concertar con las personas interesadas la realización de las acciones necesarias para alcanzar los objetivos de los componentes del Programa que destinan incentivos para ampliar la oferta de bienes públicos, en términos de la Ley de Planeación.

Para tal efecto los subcomponentes que se destinan para ampliar la oferta de bienes públicos son: Obras y Estudios, Proyectos de Ordenamiento Pesquero, Proyectos de Ordenamiento Acuícola, Cumplimiento y Observancia Normativa, Acciones para Fomento al Consumo, Desarrollo de Cadenas Productivas y Recursos Genéticos Acuícolas. Las Unidades Responsables e Instancias Ejecutoras de los subcomponentes que cuenten con recursos para bienes públicos tendrán las mismas obligaciones y atribuciones establecidas en el ACUERDO por el que se dan a conocer las Disposiciones Generales Aplicables a las Reglas de Operación de los Programas de la SADDER, para el ejercicio 2019.

I. Para la concertación de acciones tendientes al cumplimiento de los objetivos de los componentes y/o subcomponentes se considerará lo siguiente:

a) La Unidad Responsable evaluará, entre otros aspectos, el perfil y la experiencia de las personas morales interesadas, capacidad técnica, administrativa y financiera para la consecución de los objetivos.

b) Se dará prioridad a las personas morales con las que la SADDER tenga algún instrumento jurídico vigente en virtud del cual se establezca su colaboración, únicamente justificando la razón de que dicha persona es la idónea para realizar o continuar realizando las acciones correspondientes. **Capítulo V**

De los Procedimientos e Instancias de Recepción de Quejas y Denuncias

Artículo 50. Los beneficiarios y los ciudadanos en general podrán presentar por escrito sus quejas y denuncias, con respecto a la ejecución de las presentes Reglas de Operación directamente ante el Órgano Interno de Control en la SADDER en las oficinas de los Órganos Internos de Control de los Órganos Administrativos Desconcentrados y de las Entidades Coordinadas por la Secretaría, el Órgano Estatal de Control y, en su caso, el Órgano Municipal de Control, así como en los Módulos de Quejas y Denuncias correspondientes.

Las quejas y denuncias podrán realizarse por escrito, vía Internet (<https://sidec.funcionpublica.gob.mx>), vía correo electrónico (atencioic@sader.gob.mx) o vía telefónica al 01 800 90 61 900 (Área de Quejas del OIC en la Secretaría de la Función Pública: Insurgentes Sur 489, P.H. 2, Hipódromo Condesa, Ciudad de México).

Capítulo VI

Solicitudes de Información

Artículo 51. La transparencia, difusión y rendición de cuentas se dará en el marco de la Ley Federal de Transparencia y Acceso a la Información Pública y de la Ley General de Transparencia y Acceso a la Información Pública, por medio del Instituto Nacional de Transparencia, Acceso a la Información y Protección de Datos Personales, a través de su página de internet <https://www.infomex.org.mx/gobiernofederal/home.action>, por correo electrónico infomex@ifai.org.mx, o al teléfono: 01 800 TELIFAI (835 4324).

La difusión y promoción del presente Programa, sus componentes y Subcomponentes, se hará a través de la página electrónica <https://www.gob.mx/conapesca>; y a través de conceptos previstos en los Subcomponentes de éste Programa, considerando las disposiciones jurídicas aplicables.

Transitorios

PRIMERO.- El presente Acuerdo entrará en vigor el día de su publicación en el Diario Oficial de la Federación.

SEGUNDO.- A efecto de cumplir con lo señalado en el Artículo Vigésimo del Decreto que establece las medidas para el uso eficiente, transparente y eficaz de los recursos públicos, y las acciones de disciplina presupuestaria en el ejercicio del gasto público, así como para la modernización de la Administración Pública Federal; esta Secretaría continuará instruyendo que el pago a los beneficiarios se realice de forma electrónica, mediante depósito en cuentas bancarias. La forma de pago prevista en este artículo, estará exceptuada en aquellos casos en que no se cuente con servicios bancarios en la localidad correspondiente.

TERCERO.- Conforme a lo establecido en el Artículo 32, fracción XIII del Decreto de Presupuesto de Egresos de la Federación para el Ejercicio Fiscal 2019, la SADER realizará la consulta sobre el cumplimiento al artículo 32-D del Código Fiscal de la Federación en la herramienta que para tal efecto pongan a disposición las autoridades fiscales.

CUARTO.- Para la comprobación de los incentivos, de los componentes, del Programa previa autorización de la Unidad Responsable o en su caso de la Instancia Ejecutora, se podrá reconocer las inversiones de los beneficiarios que se hayan realizado a partir del 1 de enero de 2019.

QUINTO.- La exclusión del Impuesto al Valor Agregado (IVA), de la comprobación de las inversiones realizadas en los proyectos, para no rebasar los montos máximos de los apoyos, así como cumplir con las obligaciones fiscales que le correspondan conforme a la normatividad aplicable.

SEXTO.- Se impulsará que del presupuesto ejercido para el Programa de Fomento a la Productividad Pesquera y Acuícola se destine el 5% (cinco por ciento) a mujeres y el 50% (cincuenta por ciento) a pequeños productores del sector pesquero y acuícola.

SÉPTIMO.- Sin perjuicio de lo dispuesto en el “Acuerdo por el que se dan a conocer las disposiciones generales aplicables a las Reglas de Operación y Lineamientos de los Programas de la Secretaría de Agricultura y Desarrollo Rural” por el que se dan a conocer las Disposiciones Generales aplicables a las Reglas de Operación de los Programas de la SADER, para el ejercicio 2019, a petición del beneficiario o Instancia Ejecutora del Subcomponente, se podrá ampliar los plazos establecidos en el instrumento en el que se formalizan las acciones, sin que dicha ampliación exceda la mitad del plazo previsto originalmente, cuando así lo autorice la Unidad Responsable del Subcomponente correspondiente.

OCTAVO.- En caso de fenómenos naturales o contingencia declarada por la autoridad competente y sujeto a disponibilidad presupuestal, se podrá incrementar el porcentaje de los montos de apoyos hasta un 90% (noventa por ciento) para pequeños productores, priorizando solicitudes ya ingresadas o abrir ventanillas nuevamente para atender a la población afectada. La Unidad Responsable del subcomponente correspondiente llevará a cabo acciones coordinadas con las instancias federales y locales competentes, a fin de evitar duplicidad de apoyos en el ejercicio 2019.

NOVENO.- De conformidad con lo establecido en el Capítulo VI De la Inversión y Gastos de Operación de los Programas, del “Acuerdo por el que se dan a conocer las disposiciones generales aplicables a las Reglas de Operación y Lineamientos de los Programas de la Secretaría de Agricultura y Desarrollo Rural”, se destinará hasta un 5% para gastos de operación, con cargo a los recursos autorizados a este Programa. Con el propósito de dar cumplimiento al numeral 11 de los “Lineamientos para la aplicación y seguimiento de las medidas para el uso eficiente, transparente y eficaz de los recursos públicos, y las acciones de disciplina presupuestaria en el ejercicio del gasto público, así como para la modernización de la Administración Pública Federal”, emitidos por la Secretaría de Hacienda y Crédito Público y publicados en DOF el 30 de enero de 2013; así como los “Lineamientos por los que se establecen medidas de austeridad en el gasto de operación en las dependencias y entidades de la Administración Pública Federal, emitidos por la Secretaría de Hacienda y Crédito Público y publicados en el Diario Oficial de la Federación el 22 de febrero de 2016, los recursos que se ejerzan en gastos de operación asociados a los Programas de la SADER deberán ser menores cuando menos en 5% respecto a los montos autorizados en el ejercicio inmediato anterior.

Asimismo, para efectos de la asignación de los gastos de operación del Programa de Fomento a la Productividad Pesquera y Acuícola, se acatará lo dispuesto en los Lineamientos para el ejercicio de los Gastos de Operación de los Programas de la SADER para el ejercicio fiscal 2019, que emitirá la Unidad de Administración y Finanzas de esta misma Dependencia.

DÉCIMO.- Para la operación del Programa será aplicable lo señalado en el “Acuerdo por el que se dan a conocer las disposiciones generales aplicables a las Reglas de Operación y Lineamientos de los Programas de la Secretaría de Agricultura y Desarrollo Rural”, publicado en el Diario Oficial de la Federación el 27 de febrero de 2019, mismo que continuará vigente, hasta en tanto se emita un nuevo acuerdo.

(Descripción de ubicación): _____

Superficie _____ ha (a sembrar) Teléfono
celular del solicitante o de un familiar: Correo
electrónico (en su caso):

4. COMPONENTE Y SUBCOMPONENTE (CONCEPTOS DE APOYO SOLICITADOS):

Componente: _____ Subcomponente: _____

Concepto de apoyo	Subconcepto de apoyo	Unidad de Medida	Monto en pesos						
			Monto	Apoyo Federal	Apoyo Estatal	Aportación Productor	Otras Fuentes de Financiamiento		Inversión Total
							Crédito	Otro apoyo gubernamental	

Además para Diésel Marino y Gasolina Ribereña, deberá señalar los campos siguientes:

Tipo de Solicitud: Inscripción Reinscripción Reinscripción con cambio de situación

4.1 Datos complementarios para componentes y conceptos de apoyo solicitados:

RNPA Unidad Productiva	Nombre de la Unidad Productiva	Número de Permiso o Concesión	Vigencia		Pesquería	Para Embarcaciones			
			Inicio (ddmmaaaa)	Fin (ddmmaaaa)		Matrícula SCT	HP	Capacidad de Tanque	Tipo de Motor (Propio/Apoyado)

4.2 Para Instalaciones Maricultivo (Diésel Marino)

Tipo de Faena: Mantenimiento Arrastre

4.3 Para Instalaciones Acuícolas (granjas o laboratorios) (Diésel Marino)

Parámetros técnicos para el cálculo de volumen de consumo de energético pesquero y acuícola que se establezca para Unidad Económica							
Tipo de cultivo	Espacio abierto a producción (Has)	Espacio en operación (Has)	Densidad de Siembra (m2)	Especie(s) en producción	Producción anual esperada		
					Miles	Millones	Toneladas

--	--	--	--	--	--	--	--

4.4 Para el Subcomponente Disminución del Esfuerzo Pesquero los datos siguientes:

Puerto Base	Año de construcción	Eslora (m)	Manga (m)	Toneladas brutas	Toneladas netas	Capacidad de Acarreo	Capacidad de bodega (m3):	Marca

5. **INFORMACIÓN SOCIOECONÓMICA Y PRODUCTIVA DEL SOLICITANTE:**

ESCOLARIDAD	Primaria	Secundaria	Preparatoria o carrera técnica	Profesional	Postgrado
Años concluidos					
ACU ACULTURA					
Principales especies producidas	Superficie destinada el año pasado (m ³)	Rendimiento promedio por m ³ (en kg)	Total de producción acuícola en el año anterior (en kg)	Valor de la producción del año anterior (en pesos)	Número de empleos directos
Camarón					
Tilapia					
Bagre					
Carpa					
Atún					
Otros					
PESCA					
Principales especies capturadas	Origen	Total de captura en el año anterior (en kg)	Valor de la producción del año anterior (en pesos)	Número de empleos directos	
Pelágicos menores	Altamar				
Atún	Ribereña				
Camarón					

Escama				
Pulpo				
Otros				

6. REQUISITOS GENERALES

Personas físicas:	Sí	No	Personas morales:	Sí	No
Solicitud de Apoyo (Anexo I)			Solicitud de Apoyo (Anexo I)		
Identificación Oficial vigente.			N/A		
			Acta constitutiva, bases o estatutos		
			Acta de asamblea o Poder		
RFC, en su caso			RFC.		
CURP			CURP del representante legal.		
Comprobante de domicilio Fiscal			Comprobante de domicilio fiscal, así como del representante legal.		
Documento que acredite la legal propiedad o posesión del predio o bien inmueble			Documento que acredite la legal propiedad o posesión del predio o bien inmueble.		
Identificación Oficial del representante legal, en su caso.			Identificación Oficial del representante legal, en su caso.		
Declaratoria en Materia de Seguridad Social (Anexo IV).			Declaratoria en Materia de Seguridad Social (Anexo IV).		
			Listado actualizado de socios integrantes de la persona moral solicitante (Anexo V)		
Poder general del apoderado o representante legal, en su caso.			Poder general del apoderado o representante legal		

7. REQUISITOS ESPECÍFICOS (original y copia simple para cotejo):

Requisitos	Sí	No
Autorización de vertimientos en zonas marinas		
Aviso de cosecha del ciclo cuando haya ocurrido la contingencia, o de al menos uno de los últimos tres años, en su caso.		
Aviso del despacho vía la pesca.		
Carta de capacidades Técnicas Recursos Genéticos Acuícolas (Anexo XII).		
Certificado de Matrícula de la Embarcación.		
Certificado de libertad de gravamen de la embarcación		
Certificado de Seguridad Marítima vigente.		

Cotización (es) vigente (s)		
Contrato original para desguace de la embarcación.		
Currículum vítae que ampare capacidades técnicas		
Ficha Técnica para el Subcomponente Adquisición de Recursos Biológicos 2019 (Anexo XIV).		
Ficha Técnica de "Identificación de Unidades de Producción sujetas al Incentivo de Acuicultura Rural (Anexo IX).		
Ficha Técnica de Modernización de Embarcaciones Mayores (Anexo VI).		
Ficha Técnica para Obras y Estudios (Anexo VII).		
Ficha Técnica para el Fortalecimiento de Capacidades (Anexo VIII).		
Inscripción del trabajador en el Instituto Mexicano del Seguro Social, vigente. (Para el Subcomponente BIENPESCA)		
Libreta de mar emitida por la Secretaría de Comunicaciones y Transportes.		
Permiso de la Secretaría de Comunicaciones y Transportes.		
Permiso (s) y/o concesión de pesca vigente.		
Proyectos de Inversión (Anexo II).		
Proyecto Concertado (Desarrollo de Cadenas Productivas, Fomento al Consumo; Cumplimiento y Observancia Normativa)		
Resolución en materia de impacto ambiental		
Título para el uso y/o, aprovechamiento de agua para uso acuícola, vigente		

8. DECLARACIONES DEL SOLICITANTE:

Declaro bajo protesta de decir verdad:

- a) Que no realizo actividades productivas ni comerciales ilícitas.
- b) Que estamos al corriente con las obligaciones requeridas por la SADER en las presentes Reglas de Operación.
- c) Que aplicaremos los incentivos únicamente para los fines autorizados, y que, en caso de incumplimiento por nuestra parte, la consecuencia será la devolución del recurso y los productos financieros; así como la pérdida permanente del derecho a la obtención de incentivos de la SADER.
- d) Que estoy al corriente en mis obligaciones fiscales. Sí () No ()
- e) Que estoy exento de obligaciones fiscales. Sí () No ()
- f) Con fundamento en el artículo 35 de la Ley Federal de Procedimiento Administrativo acepto la recepción de notificaciones relacionadas con la presente Solicitud de Apoyo a través de la página electrónica <https://www.gob.mx/sader>; y/o de la página electrónica de la Instancia Ejecutora, la cual me comprometo a revisar periódicamente.

- g) Conforme a lo establecido en las Reglas de Operación del Programa de Fomento a la Productividad Pesquera y Acuícola de la Secretaría de Agricultura y Desarrollo Rural, manifiesto bajo protesta de decir verdad que no he recibido o estoy recibiendo incentivos de manera individual u organizada para el mismo concepto de apoyo del Programa, componente u otros programas de la SADER, que impliquen duplicidad. (Salvo que se trate de proyectos por etapas).
- h) Manifiesto que los datos son verídicos y me comprometo a cumplir con los ordenamientos establecidos en las Reglas de Operación del Programa de Fomento a la Productividad Pesquera y Acuícola, Lineamientos correspondientes y con la legislación aplicable.
- i) Expreso mi total y cabal compromiso, para realizar las inversiones y/o trabajos que me correspondan, para ejecutar las acciones del proyecto aludido hasta la conclusión.
- j) Eximo a la SADER de toda responsabilidad derivada del depósito del importe del incentivo que se me otorgue, toda vez que los datos de la cuenta bancaria que he proporcionado son totalmente correctos y vigentes, en cuanto SADER efectúe los depósitos del importe que me corresponda, me doy por pagado. En caso de reclamación del depósito, para comprobar que el pago no se ha efectuado, me comprometo a proporcionar los estados de cuenta emitidos por el banco que me sean requeridos; con este documento me hago sabedor de que SADER se reserva el derecho de emitir el incentivo mediante otra forma de pago; cuando así lo determine, autorizo al banco para que se retiren los depósitos derivados del Programa de la SADER efectuados por error en mi cuenta, así como los que no me correspondan o los que excedan al incentivo al que tengo derecho y sean reintegrados a la cuenta bancaria del Programa correspondiente.
- k) La entrega de la presente Solicitud de Apoyo, así como de la documentación solicitada, no implica aceptación u obligación del pago de los incentivos por parte de la SADER, los órganos sectorizados y las instancias ejecutoras.

PRESENTE:

Los que suscribimos, representantes de _____, bajo protesta de decir verdad, manifestamos que formamos parte de la población objetivo del Programa Fomento a la Productividad Pesquera y Acuícola y solicitamos participar de los apoyos y beneficios que el Gobierno Federal, otorga a través del mismo, para lo cual proporcionamos nuestros datos y documentos requeridos, señalando que son verídicos, comprometiéndome a cumplir con los criterios y requisitos de elegibilidad establecidos.

9. OBSERVACIONES (en su caso).

10. Nombre completo y firma del o los solicitantes o del representante legal



10.1 Nombre completo, firma y cargo del funcionario receptor (Indicar Instancia Ejecutora a la que pertenece)

Sello de la ventanilla

Lugar y Fecha

“Los datos personales recabados serán protegidos e incorporados y tratados en el sistema de datos personales “base de datos de beneficiarios de programas de apoyo” con fundamento en la Ley Federal de Transparencia y Acceso a la Información Pública y la Ley General de Protección de Datos Personales en Posesión de Sujetos Obligados.

“Este Programa es público, ajeno a cualquier partido político. Queda prohibido el uso para fines distintos a los establecidos en el Programa”.

	ANEXO II GUIÓN ÚNICO PARA LA ELABORACIÓN DE PROYECTOS DE INVERSIÓN	
---	---	---

1. **Resumen Ejecutivo, Técnico y Financiero.**
2. **Nombre del proyecto** (en su caso indicar el alcance sea local, regional, estatal o nacional, nuevo o ampliación).
3. **Programa, Componente, Subcomponente, concepto(s) de apoyo, inversión tota**
4. **I, desglose de apoyo solicitado y de aportación del solicitante, de créditos, de otros programas e instituciones, entre otros.**
5. **Objetivo(s) general(es) y específico(s)**, los cuales deben estar alineados a los objetivos del Programa y Componente correspondiente, establecidos en las presentes Reglas de Operación.
6. **Justificación**
 - a. Antecedentes.
 - b. Descripción de la situación actual de la empresa, en su caso características y experiencias del grupo o participantes.
 - c. Descripción de la problemática u oportunidad identificada.
 - d. Forma en la que el proyecto, de concretarse, abordará la problemática u oportunidad identificada.
 - e. Metas, de concretarse el proyecto, que corresponden con la problemática identificada e indicadores que permitirán verificar el cumplimiento del(los) objetivo(s) general(es) y específico(s).
 - f. Efectos esperados de no concretarse el proyecto.
 - g. Análisis y diagnóstico de la situación actual y previsiones sin el proyecto.
 - h. Institución de Investigación, Educación Superior u Organización que respalda el Proyecto, debiendo adjuntar carta de intención y datos el representante legal de la institución.
 - i. Investigador, técnico o responsable del Proyecto.
 - j. Información detallada sobre los resultados obtenidos en la ejecución de apoyos recibidos en años anteriores, exclusivamente recursos del Programa de Fomento a la Productividad Pesquera y Acuícola. En los casos que solicite la continuidad de apoyos otorgados en años anteriores deberán justificar la continuidad y el nuevo alcance de impacto de los resultados esperados.
 - k. En su caso, misión y visión del comité, empresa o grupo.
 - l. En su caso, instrumento de planeación en que se fundamenta el proyecto.

7. Datos generales y aspectos técnicos del proyecto

- a. Localización geográfica del proyecto (Entidad Federativa, Municipio y localidad, ejido o predio y referencias para localización en su caso, núcleo agrario, coordenadas georreferenciadas, así como la localización específica del proyecto o micro localización de acuerdo a la norma técnica del INEGI).
- b. Actividad productiva, eslabón de la cadena de valor, y en su caso, ciclo agrícola, producto(s) o especie(s) involucrada(s), sistema de producción a intervenir. Para el Componente Desarrollo de la Acuacultura incluir especie(s) involucrada(s) y ciclos productivos.
- c. Descripción técnica del proyecto, la cual deberá partir del concepto de apoyo y describir de forma detallada el mismo (plano, croquis de ubicación y distribución de la unidad de producción y así mismo del arreglo interno de los equipos y esquemas del proceso, infraestructura, equipo, procesos, tecnologías a emplear, monto de cada concepto a solicitar, capacidad de procesos, programas de producción y mantenimiento, asistencia técnica, consultoría y/o capacitación, escenarios con diferentes volúmenes de proceso, entre otros).
- d. Estudios específicos y de ingeniería de detalle, según aplique.
- e. Proceso de reconversión (en su caso).
- f. Cotizaciones de proveedores o prestadores de servicios que sustenten los costos reales y actuales al momento de la presentación del proyecto, presupuestos de las inversiones a realizar (por lo menos **dos** cotizaciones de distintos proveedores). El (los) proveedores elegido(s) deberán acreditar que cuentan con infraestructura y la capacidad suficiente para el desarrollo de sus actividades profesionales, cumplir con todos los requisitos fiscales y estar vigentes.
- g. Datos generales del solicitante (persona física, moral, grupo, comité, asociación civil, Institución, en su caso), aspectos organizativos, antecedentes, tipo de organización y relación de socios, miembros, integrantes y/o de representantes del comité; estructura, Consejo directivo, de ser procedente. Para los Comités Sistema Producto, además deberá incluir un listado de representantes gubernamentales, no gubernamentales y eslabones. Para Comités Sistema Producto, convenios vigentes con otras instituciones y fecha de constitución legal.
- h. Consejo directivo, perfil requerido y capacidades de los directivos y de los operadores (en su caso).
- i. Infraestructura y equipo actual (disponibles para el proyecto), de ser el caso, así como condiciones de uso y valoración de activos que aporta la sociedad.
- j. Permisos y cumplimiento de normas sanitarias, ambientales y otras.
- k. Para infraestructura (obra civil): catálogo de conceptos, especificaciones, presupuesto, planos según aplique, de cimentación, estructural, arquitectónico, instalaciones sanitarias, eléctricas e hidráulicas, y de detalle, cálculos de diseño, volumen de construcción, suscritos por un técnico responsable del proyecto con Cédula Profesional, componentes del proyecto, volúmenes de construcción y permisos aplicables (de los propietarios de los terrenos donde se ejecutarán las obras, de CONAGUA, etc.).
- l. Documentos con los que se acredite la propiedad o legal posesión del inmueble en donde se realizará el Proyecto.
- m. Copia de permisos, autorizaciones y concesiones expedidos por las autoridades correspondientes. Tratándose de obras de captación y almacenamiento de agua de lluvia, se deberá contar con el permiso de construcción y concesión de uso de Zona Federal, emitida por la CONAGUA, donde se indique que la obra se ubica fuera de cauce federal; para el caso de sistemas de riego y equipos para extracción de agua subterránea (sistemas de bombeo y celdas fotovoltaicas), se deberá anexar concesión de agua vigente, en trámite o cualquier otro documento emitido por la CONAGUA en donde acredite el volumen de agua a utilizar en el proyecto o constancia del Registro Nacional Permanente para pozos agrícolas ubicados en zonas de libre alumbramiento. Para Tecnificación de Riego, Distrito

o Unidad de Riego, capacidad del equipo de bombeo, Sistema de Filtración existente y características de operación, lo anterior según se establezca en el Subcomponente que corresponda.

- n. En su caso, descripción y memorias de cálculo y documentación o información adicional relevante de cada uno de los componentes o temas que lo requieran.
- ñ. Programas de ejecución, de administración de recursos humanos, en su caso, calendario, administrativos, de capacitación y asistencia técnica o consultoría.
- o. En su caso, validación del paquete tecnológico por la autoridad competente.
- p. Desarrollo de estrategia; descripción detallada de las actividades que se implementarán para el cumplimiento de objetivos y metas, así como localización y descripción específica de donde se llevará a cabo el proyecto.
- q. En su caso, entregables que permitan comprobar la realización de las actividades.

8. Análisis y aspectos de Mercados

- a. Descripción, propiedades, características y análisis de materias primas, productos y subproductos (presentación, empaque, embalaje, naturaleza, calidad, valor, evolución, cantidad, atributos, consumo, precios, balanza comercial, entre otros que apliquen), volumen de la producción primaria de la especie en la entidad que corresponda y a nivel nacional, según sea el caso.
 - a.1 Para Comités Sistema Producto, el volumen de la producción primaria de las unidades de producción que lo conforman.
 - a.2 Número y fecha de reuniones efectuadas en el año inmediato anterior. Fecha de elaboración o actualización del reglamento interno.
- b. Disponibilidad, accesibilidad y condiciones y mecanismos de abasto de insumos, materias primas y servicios.
 - b.1 Número y fecha de reuniones efectuadas en el año inmediato anterior. Fecha de elaboración o actualización del reglamento interno.
- c. Canales de distribución y venta.
- d. Plan y estrategia de comercialización.
- e. En su caso, cartas de intención de compra o contrato(s) de compra-venta recientes y referidas al producto ofrecido, o de abasto de materias primas y cotizaciones para el aseguramiento de las inversiones, que contengan nombre y domicilio de los clientes, volumen estimado de producto, precio estimado, lugares y periodos de entrega recepción, forma y plazo de pago para los productos a generar con el proyecto.
- f. Estudios de mercado realizados (en su caso).
- g. Estimación de beneficios económico del proyecto.
- h. Resultados del análisis para decidir clientes y/o proveedores, en su caso.
- i. Análisis de fortalezas, oportunidades, debilidades y amenazas (FODA), en su caso.
- j. Mercado objetivo, en su caso.

9. Análisis Financiero

- a. Evaluación financiera del proyecto, la cual debe contener flujo de efectivo, el cálculo de la Tasa Interna de Rendimiento (TIR), Punto de Equilibrio (PE) y el Valor Actual Neto (VAN), desglosando todos sus componentes y anexando documentación que soporte dicho cálculo (incluir el archivo Excel considerado para los cálculos efectuados). Así mismo deberá incluir el análisis de sensibilidad, relación utilidad o beneficio costo. **Nota: La hoja de cálculo no debe de estar protegida. Debe**

permitir verificar los cálculos y fórmulas que se presentan dentro del horizonte del análisis financiero.

- b. Presupuestos, composición y programa de inversiones y financiamiento complementario de algún intermediario financiero o de otro tipo (en su caso).
- c. Proyección financiera actual y proyectada a 5 años (ingresos/egresos).
- d. Descripción de costos (fijos y variables).
- e. Necesidades de inversión.
- f. Para infraestructura: el estado de resultados y balance del ejercicio inmediato anterior y estados financieros proforma para los primeros tres años del proyecto.
- g. Copia(s) del (de los) balance(s) general(es) y del (de los) estado(s) de resultados, en su caso.
- h. Cartas de autorización o compromiso de las instituciones financieras participantes en el financiamiento del proyecto (en su caso).

10. Activos

- a. Inventario de Activos Fijos (construcciones, terrenos agrícolas y ganaderos, inventarios de equipos, semovientes y otros, de ser el caso).

11. Descripción y análisis de Impactos esperados

- a. Incremento en los niveles de capitalización (descriptivo).
- b. Incremento porcentual esperado en el volumen de producción, especificando kilogramos o toneladas producidas actualmente y por producir.
- c. Número esperado de empleos a generar con el proyecto (directos e indirectos permanentes y temporales por género) o en el caso de Promoción Comercial los que ya se generan, así como el número y tipo de empleos generados.
- d. Incremento en los rendimientos (en su caso).
- e. Reducción estimada de los costos.
- f. Comparativo con y sin el proyecto.
- g. Para Comités Sistema Producto, logros en la competitividad de la cadena en el año inmediato anterior.
- h. Nivel de Prioridad.

12. Análisis de la situación ambiental, en su caso.

- a. Descripción y análisis de la situación actual del uso de los recursos, disposición de los desechos e impacto ambiental de la empresa.
- b. Condiciones y mecanismos de utilización de equipos de energías alternativas.
- c. Plan y estrategias de sustentabilidad ambiental de la empresa, en su caso.
- d. Estudio del impacto ambiental, en su caso.
- e. En su caso, permisos y autorizaciones de las Entidades Normativas sobre la preservación del medio ambiente (en el caso de proyectos de bioenergía y fuentes alternativas sólo aplica este punto de los aspectos ambientales).
- f. Descripción de los componentes de conservación del medio ambiente, utilización de las energías alternativas y mejoras de eficiencia energética.
- g. En su caso, flora y fauna (nociva).

13. Conclusiones y recomendaciones (respecto de cada uno de los puntos señalados).

Para el Subcomponente que no les aplique algún punto, se deberá señalar con las siglas N/A.

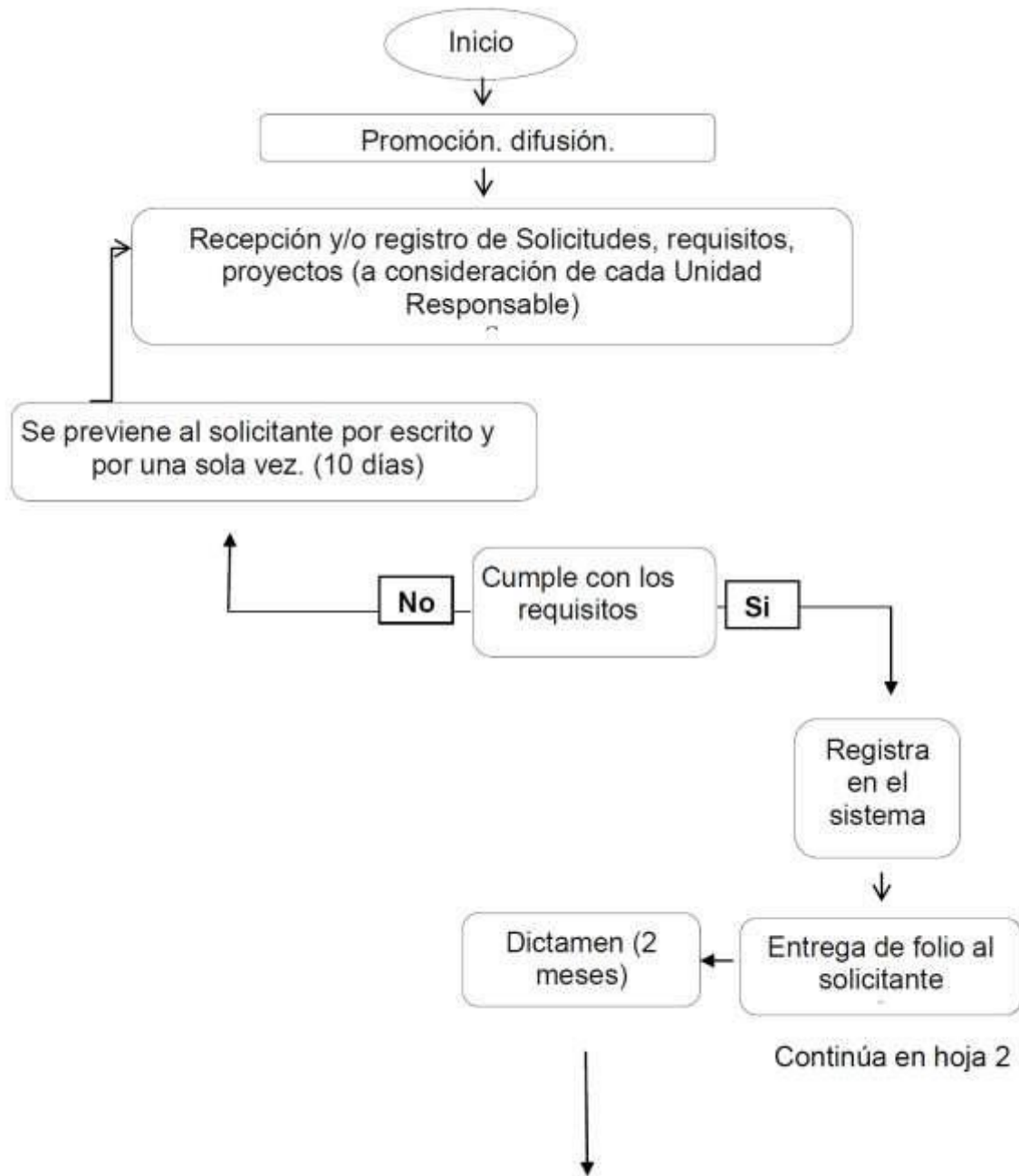

"Este Programa es público, ajeno a cualquier partido político. Queda prohibido el uso para fines distintos a los establecidos en el Programa".

	ANEXO III Diagrama de Flujo	
--	--	--

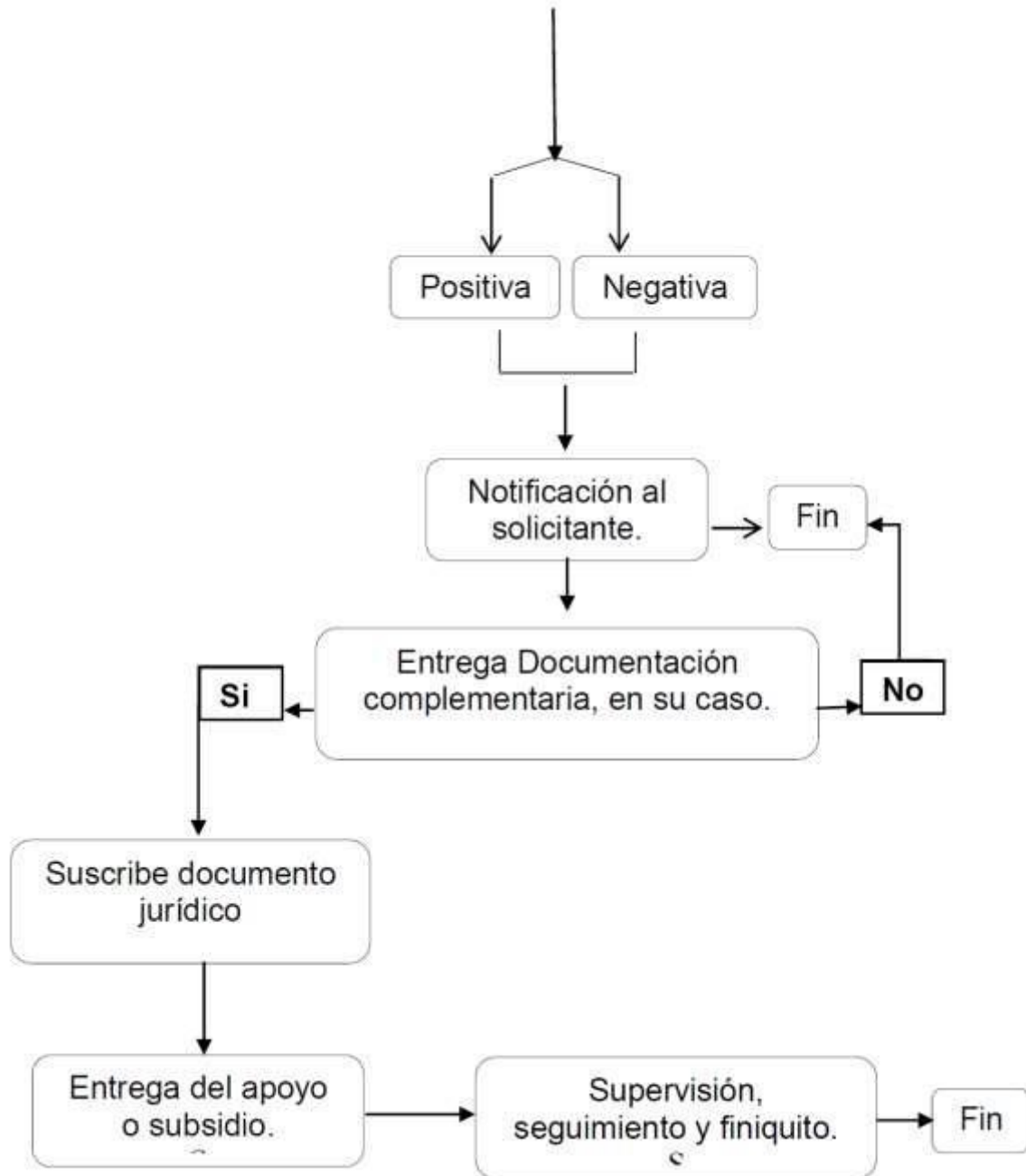



"Este Programa es público, ajeno a cualquier partido político. Queda prohibido el uso para fines distintos a los establecidos en el Programa".

	ANEXO IV DECLARATORIA EN MATERIA DE SEGURIDAD SOCIAL	
---	---	---

Lugar _____, a ____ de _____ de 201__

**SECRETARÍA DE AGRICULTURA Y
DESARROLLO RURAL (SADER)
PRESENTE.**

El que suscribe (nombre del productor, empresa, organización o del representante legal) _____ con CURP/R.F.C. (Física/Moral) _____, como beneficiario del _____ (nombre del Componente y Subcomponente), con domicilio en _____; mismo que señalo para oír y recibir toda clase de notificaciones, por medio de la presente, **DECLARO BAJO PROTESTA DE DECIR VERDAD** que:

No estoy obligado a inscribirme ante el Instituto Mexicano del Seguro Social por no tener trabajadores a mi cargo, por lo que no me encuentro entre los supuestos normativos establecidos en la Ley del Seguro Social, en la Ley General de Sociedades Cooperativas y no me es posible obtener la opinión de cumplimiento de obligaciones en materia de seguridad social.

Lo anterior conforme a lo señalado en las Reglas para la obtención de la opinión de cumplimiento de obligaciones fiscales en materia de seguridad social, aprobadas por el H. Consejo Técnico del Instituto Mexicano del Seguro Social (IMSS) mediante Acuerdo ACDO.SA1.HCT.101214/281.P.DIR, del 10 de diciembre de 2014, publicadas en el Diario Oficial de la Federación el 27 de febrero de 2015 y Modificadas a través del Acuerdo ACDO.SA1.HCT.250315/62.P.DJ emitido por dicho cuerpo Colegiado del IMSS, relativo a la autorización para modificar la Primera de las Reglas para la obtención de la opinión de cumplimiento de obligaciones fiscales en materia de seguridad social.

PROTESTO LO NECESARIO

(NOMBRE Y FIRMA DEL PRODUCTOR O REPRESENTANTE LEGAL)



ANEXO V

**LISTADO ACTUALIZADO DE SOCIOS INTEGRANTES EN EL CASO
DE PERSONAS MORALES**



NOMBRE DE LA ORGANIZACIÓN: _____

NOMBRE DEL PROYECTO: _____

LISTA DE SOCIOS INTEGRANTES							
NO. CONSECUTIVO	APELLIDO PATERNO	APELLIDO MATERNO	NOMBRE(S)	CURP	RFC	EDAD	SEXO
1							
2							
3							
4							
5							

Nombre completo y firma del representante legal

"

"Este Programa es público, ajeno a cualquier partido político. Queda prohibido el uso para fines distintos a los establecidos en el Programa".

ANEXO VI FICHA TÉCNICA PARA EL SUBCOMPONENTE MODERNIZACIÓN DE EMBARCACIONES MAYORES	
--	---

DATOS GENERALES					
Nombre del Solicitante	(1)	Estado	(6)		
Nombre del Proyecto	(2)	Municipio	(7)		
RNPA	(3)	Localidad	(8)		
RFC	(4)	Domicilio	(9)		
Monto	(5)				
REPRESENTANTE LEGAL					
Nombre	(10)	RFC	(14)		
Cargo	(11)	CURP	(15)		
Vigencia	(12)	E-mail	(16)		
Teléfono	(13)				
SITUACIÓN ACTUAL					
Justificación	(17)				
INVERSIÓN POR EMBARCACIÓN					
Nombre de la embarcación:		(18)	RNPA:	(19)	
No.	Concepto	Unidad	Monto	Productor	CONAPESCA
(20)	(21)	(22)	(23)	(24)	(25)
	(21)				
	(21)				
	(21)				
	(21)				
SUBTOTAL			(26)	(27)	(28)
IVA			(29)	(29)	\$0.00

TOTAL		(30)	(31)	(32)	
Mayor a 1 embarcación	(33)	(Anexo lista completa de embarcaciones)			
TOTAL ESTRUCTURA DE INVERSIÓN					
Inversión	CONAPESCA		Productor	Total	
Monto	(34)		(35)	(36)	
Porcentaje	(37)		(38)	100%	
PROYECCIÓN FINANCIERA					
Años Anteriores	Ingresos Obtenidos	Costos Ejecutados	Años Futuros	Ingresos Proyectados	Costos Proyectados
(39)	(40)	(41)	(42)	(43)	(44)
METAS AL CONCRETARSE EL APOYO					
N°	Metas		Cantidad	Unidad de medida	
1	Incremento del valor de la producción		(45)	Porcentaje	
2	Incremento del volumen de la producción		(46)	Porcentaje	
3	Ahorro en gastos de combustible		(47)	Porcentaje	
4	Otra		(48)	(49)	
Beneficios con la autorización del apoyo		(50)			
ANEXOS					
	SI	NO		SI	NO
Cotización de los diferentes conceptos (51)			Anexo Fotográfico (53)		
Estado Financiero (52)					
VALIDACIÓN DE LA INFORMACIÓN					

DECLARO BAJO PROTESTA DE DECIR VERDAD QUE LOS DATOS CONTENIDOS EN EL PRESENTE DOCUMENTO SON VERDADEROS Y CUENTO CON REGISTRO DE ELLO Y AUTORIZO A LA CONAPESCA A VERIFICAR LA INFORMACIÓN PROPORCIONADA; EN EL CASO DE INCURRIR EN ALGUNA OMISIÓN PODRÁ ESTA DEPENDENCIA CANCELAR EN CUALQUIER MOMENTO MI SOLICITUD DE APOYO.

LA INFORMACIÓN PRESENTADA CONTIENE DATOS PERSONALES QUE SERÁN TRATADOS BAJO LOS PRINCIPIOS DE LICITUD, FINALIDAD, LEALTAD, CONSENTIMIENTO, CALIDAD, PROPORCIONALIDAD, INFORMACIÓN Y RESPONSABILIDAD Y ESTÁN PROTEGIDOS, INCORPORADOS Y TRATADOS EN EL SISTEMA DE DATOS PERSONALES DE LA BASE DE DATOS DE BENEFICIARIOS DE PROGRAMAS DE APOYOS,

CONFORME A LO DISPUESTO EN LOS ARTÍCULOS 16, 18 Y 19 DE LA LEY GENERAL DE TRANSPARENCIA Y ACCESO A LA INFORMACIÓN PÚBLICA; Y 1º, 16, 17 Y 21 DE LA LEY GENERAL DE PROTECCIÓN DE DATOS PERSONALES EN POSESIÓN DE SUJETOS OBLIGADOS Y DEMÁS RELATIVOS EN LA MATERIA.

Nombre y cargo del solicitante (54)	Firma del solicitante (55)
Lugar y fecha de elaboración: En (56) , (57) a (58) de (59) de (60)	

El formato del presente ANEXO, estará disponible en la página oficial de la CONAPESCA www.conapesca.gob.mx, y deberá ser requisitado por el solicitante en el mismo formato PDF que se descargue y una vez completada la información podrá imprimirse para presentarse en la ventanilla en el plazo establecido acompañado del total de los requisitos. El personal adscrito a la CONAPESCA y Subdelegaciones de Pesca está obligado a dar asesoría para el llenado de este formato. La asesoría y el formato son gratuitos.

INSTRUCTIVO DE LLENADO DE LA FICHA TÉCNICA PARA EL SUBCOMPONENTE MODERNIZACIÓN DE EMBARCACIONES MAYORES:

ID	DICE:	DEBE ANOTARSE:
1	Nombre del Solicitante	El nombre de la persona física, o persona moral que solicita el apoyo, en su caso deberá anotar la razón social como se manifiesta en su acta constitutiva y/o modificaciones a esta.
2	Nombre del Proyecto	El nombre del proyecto debe ser claro e incluir el concepto de apoyo, la ubicación, el Municipio y la Entidad Federativa.
3	RNPA	Clave del Registro Nacional de Pesca y Acuacultura
4	RFC	Registro Federal de contribuyentes del solicitante.
5	Monto	El monto solicitado a CONAPESCA sin incluir IVA.
6	Estado	Nombre de la entidad federativa donde se localiza el domicilio fiscal.
7	Municipio	El nombre del Municipio donde se localiza el domicilio fiscal del solicitante.
8	Localidad	El nombre de la Localidad correspondiente al domicilio fiscal del solicitante.
9	Domicilio	El nombre de la calle, el número y código postal del domicilio fiscal.

10	Nombre	El nombre completo del representante legal del solicitante.
11	Cargo	El cargo del representante legal, establecido en el acta de asamblea general donde se nombran los representantes.
12	Vigencia	Vigencia del cargo establecida en el acta de asamblea general donde se nombran los representantes.
13	Teléfono	Número de teléfono fijo o celular donde se pueda localizar al representante legal, incluyendo clave lada.
14	RFC	Registro Federal de Contribuyente del representante legal.
15	CURP	La Clave Única de Registro de Población del representante legal.
16	E-mail	Correo electrónico del representante legal para recibir notificaciones.
17	Justificación	Explicar brevemente los motivos por los cuales se desarrollara el proyecto, la problemática que enfrenta la organización o comunidad pesquera y como serán atendidas.
18	Nombre de la embarcación	Nombre oficial de la embarcación que recibe el apoyo.
19	RNPA de la embarcación	Registro Nacional de Pesca y Acuicultura de la embarcación
20	No.	Asignar número de orden a cada concepto.
21	Concepto	Descripción del concepto de apoyo solicitado de acuerdo a los establecidos en las Reglas de Operación.

ID	DICE:	DEBE ANOTARSE:
22	Unidad	Unidad de medida del concepto de apoyo (kilogramos, metros, pieza, evento, etc.)
23	Monto	Cantidad asignada a cada concepto (no incluye IVA)
24	Productor	Monto de aportación que corresponde al productor, (no incluye IVA)
25	CONAPESCA	Monto de aportación que se propone aporte la Comisión Nacional de Acuicultura y Pesca (no incluye IVA)
26	Subtotal del monto	Suma total del monto de los conceptos (no incluye IVA)
27	Subtotal del productor	Suma de las aportaciones del productor (no incluye IVA)

28	Subtotal de CONAPESCA	Suma de las aportaciones de CONAPESCA (no incluye IVA)
29	IVA 16%	Impuesto al Valor Agregado correspondiente al 16% del subtotal del proyecto.
30	Total del monto	Suma de subtotal y el IVA del proyecto.
31	Total del productor	Suma de subtotal productor y el IVA del proyecto.
32	Total de CONAPESCA	Mismo valor que en el apartado(28)
33	Mayor a 1 embarcación	Marcar con (X) en el caso de que la solicitud considere más de una embarcación. En este caso deberá anexar el listado con una tabla de inversión por embarcación para cada una de ellas tomando en cuenta las columnas (18) a la (32).
34	Inversión CONAPESCA	El monto total solicitado a la CONAPESCA (este no incluye IVA)
35	Inversión Productor	El monto de la aportación del productor más el IVA total del proyecto.
36	Total	El monto total de las aportaciones con el IVA Incluido, correspondiente al 100%
37	Porcentaje de inversión CONAPESCA	Porcentaje de colaboración de CONAPESCA (sin incluir IVA), respecto al monto total del proyecto con IVA incluido.
38	Porcentaje de inversión Productor	Refiere al porcentaje de participación del productor donde se incluye el IVA total del proyecto, respecto al monto total del proyecto.
39	Años anteriores	Indique los tres años anteriores en el que se presenta la solicitud de apoyo.
40	Ingresos obtenidos	Se refiere al importe monetario de ingresos obtenido en los tres años anteriores.
41	Costos Ejecutados	Se refiere al total de costos realizados en los tres años anteriores.
42	Años Futuros	Indique los tres años posteriores al de la solicitud de apoyo.
ID	DICE:	DEBE ANOTARSE:
43	Ingresos Projectados	Se refiere a los ingresos que se pretenden obtener con el proyecto.
44	Costos Projectados	Se refiere a los costos a realizarse en cada uno de los años posteriores con el proyecto.

45	Incremento del valor de la producción	El porcentaje del incremento esperado en el valor de la producción con la inversión solicitada del proyecto.
46	Incremento del volumen de la producción	El porcentaje del incremento esperado en el volumen de la producción con la inversión solicitada del proyecto.
47	Ahorro en gastos de combustible	El porcentaje de ahorro esperado en gastos de operación con la inversión solicitada del proyecto.
48	Otra	En su caso, agregar otra meta que considere importante de considerar con la inversión del proyecto.
49	Unidad de medida	En su caso de incluir otra meta especificar la unidad de medida.
50	Beneficios con la autorización del proyecto	Detallar los beneficios precisos a obtener con la autorización del proyecto, relacionado con el concepto de apoyo solicitado.
51	Cotizaciones de los diferentes conceptos	Marcar con (X) en el caso de que la solicitud se acompañe de cotización del(os) proveedor(es) que sustenten los costos reales y actuales al momento de presentar el proyecto, conforme a la inversión por embarcación presentada.
52	Estado Financiero	Marcar con (X) en el caso de presentar el Estado de Resultados y Balance del ejercicio inmediato anterior.
53	Anexo Fotográfico	Marcar con (X) en el caso de agregar álbum digital (archivo electrónico) con fotografías vigentes, que permitan definir el estado de las embarcaciones y los elementos a modernizar.
54	Nombre y cargo del Solicitante	El nombre y cargo completo del representante legal.
55	Firma del Solicitante	Firma del representante legal.
56	Municipio	Municipio donde se elaboró la prospección técnica.
57	Estado	Estado donde se elaboró la prospección técnica.
58	a	El día en que se elaboró la prospección técnica.
59	de	El mes en que se elaboró la prospección técnica.
60	Ejercicio Fiscal Correspondiente	Se refiere al año en que se solicita el apoyo.

"Este Programa es público, ajeno a cualquier partido político. Queda prohibido el uso para fines distintos a los establecidos en el Programa".

ANEXO VII FICHA TÉCNICA PARA EL SUBCOMPONENTE OBRAS Y ESTUDIOS	
---	---

DATOS GENERALES											
Nombre del Solicitante	(1)		RNPA		(5)						
Concepto de Apoyo	(2)		RFC		(6)						
Nombre del Proyecto	(3)		Monto		(7)						
Descripción de Proyecto	(4)		Estado		(8)						
			Municipio		(9)						
			Localidad		(10)						
			Comunidad indígena		(11)						
Domicilio	(12)										
REPRESENTANTE LEGAL											
Nombre	(13)		RFC		(17)						
Cargo	(14)		CURP		(18)						
Vigencia	(15)		E-mail		(19)						
Teléfono	(16)										
SITUACIÓN ACTUAL											
Justificación	(20)										
DATOS DEL PROYECTO											
Estado	(21)		Municipio	(22)		Localidad	(23)				
ESTRUCTURA DE INVERSIÓN				ANEXOS							
	Monto	Porcentaje			SI	NO		SI	NO	N/A	
	CONAPESCA	(24)	(28)	Catálogo de Conceptos (33)				Memoria de Calculo (37)			
	Solicitante	(25)	(29)	Especificaciones (34)				Planos (38)			
	Otros	(26)	(30)	Presupuesto (35)				Términos de referencia (39)			
	Inversión Total	(27)	100%	Programa de ejecución (36)				Fotografía (40)			
				SERVICIOS DISPONIBLES							
COORDENADAS UBICACIÓN				SI	NO	N/A		SI	NO	N/A	
				Energía eléctrica (41)				Drenaje (43)			
X	(31)	Y	(32)	Agua potable (42)				Caminos /Accesos (44)			
OR GANIZACIONES PESQUERAS BENEFICIADAS CON EL PROYECTO											

N°	Nombre	Zona Desembarque	Embarc.	Socios	(M)	(H)	Permiso Pesca	Volumen de Prod. (Año inmediato anterior)		
1	(45)	(46)	(47)	(48)	(49)	(50)	(51)	(52)		
2	(45)									
3	(45)									
4	(45)									
5	(45)									
TOTALES (53)										
MAYOR A 5		(54)	(Anexo lista completa de organizaciones)							
PRODUCCIÓN PESQUERA (DE TODAS LAS ORGANIZACIONES)										
N°	Especie/años anteriores	(55)	(55)	(55)	(55)	(55)	(55)	Valor (Último año)	Producción (proyectada)	Valor (Proyectado)
1	(56)	(58)	(59)	(60)	(61)	(62)	(63)	(64)	(65)	(66)
2	(56)									
3	(56)									
4	Otras (57)									
Total-(67)										
PERFIL FINANCIERO DEL SOLICITANTE										
N° cuenta		(68)	CLABE Interbancaria		(69)					
Nombre del banco		(70)	N° sucursal		(71)	Tipo de cuenta		(72)		
Volumen de ventas facturado en el año inmediato anterior		(73)	Monto de ventas facturado en el año inmediato anterior		(74)	Monto ingresado a bancos en el año inmediato anterior		(75)		
METAS AL CONCRETARSE EL APOYO										
N°	Metas						Cantidad	Unidad de medida		
1	Incremento del volumen de la producción						(76)	Porcentaje		
2	Incremento del valor del producto						(77)	Porcentaje		
3	Ahorro en gastos de operación						(78)	Porcentaje		
4	Generación de nuevos empleos						(79)	Número de empleos		
5	Plazo estimado de recuperación de la inversión						(80)	Número de Años		
6	Otra						(81)	(82)		
Beneficios con la autorización del apoyo		(83)								
VALIDACIÓN DE LA INFORMACIÓN										

DECLARO BAJO PROTESTA DE DECIR VERDAD QUE LOS DATOS CONTENIDOS EN EL PRESENTE DOCUMENTO SON VERDADEROS Y CUENTO CON REGISTRO DE ELLO Y AUTORIZO A LA CONAPESCA A VERIFICAR LA INFORMACIÓN PROPORCIONADA; EN EL CASO DE INCURRIR EN ALGUNA OMISIÓN PODRÁ ESTA DEPENDENCIA CANCELAR EN CUALQUIER MOMENTO MI SOLICITUD DE APOYO.

LA INFORMACIÓN PRESENTADA CONTIENE DATOS PERSONALES QUE SERÁN TRATADOS BAJO LOS PRINCIPIOS DE LICITUD, FINALIDAD, LEALTAD, CONSENTIMIENTO, CALIDAD, PROPORCIONALIDAD, INFORMACIÓN Y RESPONSABILIDAD Y ESTÁN PROTEGIDOS, INCORPORADOS Y TRATADOS EN EL SISTEMA DE DATOS PERSONALES DE LA BASE DE DATOS DE BENEFICIARIOS DE PROGRAMAS DE APOYOS, CONFORME A LO DISPUESTO EN LOS ARTÍCULOS 16, 18 Y 19 DE LA LEY GENERAL DE TRANSPARENCIA Y ACCESO A LA INFORMACIÓN PÚBLICA; Y 1°, 16, 17 Y 21 DE LA LEY GENERAL DE PROTECCIÓN DE DATOS PERSONALES EN POSESIÓN DE SUJETOS OBLIGADOS Y DEMÁS RELATIVOS EN LA MATERIA.

Nombre y cargo del solicitante (84)	Firma del solicitante (85)
Lugar y fecha de elaboración: En ___(86)___, ___(87)___ a ___(88)___ de ___(89)___ de ___(90)___	

El presente ANEXO, estará disponible en la página oficial de la CONAPESCA www.conapesca.gob.mx, y deberá ser requisitado por el solicitante en el mismo formato PDF que se descargue y una vez completada la información podrá imprimirse para presentarse en la ventanilla en el plazo establecido acompañado del total de los requisitos. El personal adscrito a la CONAPESCA y Subdelegaciones de Pesca está obligado a dar asesoría para el llenado de este formato. La asesoría y el formato son gratuitos.

INSTRUCTIVO DE LLENADO DE LA FICHA TÉCNICA PARA EL SUBCOMPONENTE OBRAS Y ESTUDIOS:

ID.	DICE:	DEBE ANOTARSE:
1	Nombre del Solicitante	El nombre de la persona física o moral que solicita el apoyo (en su caso de referirse a persona moral, anotar la razón social como se manifiesta en su acta constitutiva y/o modificaciones a esta).
2	Concepto del apoyo	El correspondiente a la solicitud de apoyo mismo que se encuentre dentro de los conceptos de apoyo comprendidos en las Reglas de Operación.
3	Nombre del Proyecto	Deberá ser claro y preciso, e incluir el concepto de apoyo, la ubicación, el Municipio y la Entidad Federativa.
4	Objetivo del Proyecto	En forma breve en qué consiste la solicitud de apoyo y en que se invertirá el recurso, dimensiones de áreas que componen el proyecto, equipos, entre otros.
5	RNPA	Clave del Registro Nacional de Pesca y Acuicultura con que cuenta el solicitante.
6	RFC	Registro Federal de contribuyentes del solicitante.
7	Monto	El monto a solicitar a la CONAPESCA.
8	Estado	Nombre de la entidad federativa donde se localiza el domicilio fiscal.
9	Municipio	El nombre del Municipio donde se localiza el domicilio fiscal del solicitante.
10	Localidad	El nombre de la Localidad correspondiente al domicilio fiscal del solicitante.
11	Comunidad Indígena	En su caso, el nombre de la comunidad indígena a la que pertenece el solicitante.
12	Domicilio	El nombre de la calle, el número y código postal del domicilio fiscal.
13	Nombre	El nombre completo del representante legal de la persona moral o física.
14	Cargo	El cargo del representante legal, establecido en el acta de asamblea general donde se nombran los representantes.

15	Vigencia	Vigencia del cargo establecida en el acta de asamblea general donde se nombran los representantes.
16	Teléfono	Número de teléfono fijo o celular donde se pueda localizar al representante legal (incluir clave Lada, formando en total 10 dígitos).
17	RFC	Registro Federal de Contribuyente del representante legal.
18	CURP	La Clave Única de Registro de Población del representante legal.
19	E-mail	Correo electrónico del representante legal para recibir notificaciones.
20	Justificación	Explicar brevemente los motivos por los cuales se desarrollará el proyecto, la problemática que enfrenta la organización o comunidad pesquera y como serán atendidas.
21	Estado	El nombre de la Entidad Federativa donde se ubica el proyecto solicitado.
22	Municipio	El nombre del Municipio donde se ubica el proyecto solicitado.
23	Localidad	El nombre de la Localidad donde se ubica el proyecto solicitado.
24	Inversión CONAPESCA	El monto solicitado a CONAPESCA con el IVA Incluido.
25	Inversión Solicitante	El monto de la aportación del solicitante con el IVA Incluido.
26	Inversión Otros	El monto de otras fuentes de financiamiento con el IVA Incluido.

ID.	DICE:	DEBE ANOTARSE:
27	Inversión Total	La suma de la inversión de CONAPESCA, el solicitante y en su caso de otra fuente de financiamiento (24)+(25)+(26).
28	Porcentaje de inversión CONAPESCA	El porcentaje que representa la cantidad a solicitar con relación al total de la inversión. (24)/(27).
29	Porcentaje de inversión Solicitante	El porcentaje que representa la cantidad que aportara el solicitante con relación al total de la inversión. (25)/(27).
30	Porcentaje de inversión Otros	El porcentaje que representa la cantidad de otras fuentes de financiamiento con relación al total de la inversión (26)/(27).
31	Coordenadas de ubicación (X)	Coordenadas donde se ubica el proyecto solicitado (X).
32	Coordenadas de ubicación (Y)	Coordenadas donde se ubica el proyecto solicitado (Y).
33	Catálogo de conceptos	Indicar con (X) SI o NO cuenta con el documento.
34	Especificaciones	Indicar con (X) SI o NO cuenta con el documento.
35	Presupuesto	Indicar con (X) SI o NO cuenta con el documento.
36	Programa de ejecución	Indicar con (X) SI o NO cuenta con el documento.
37	Memoria de calculo	Indicar con (X) SI, NO cuenta con el documento o N/A cuando no aplica.
38	Planos	Indicar con (X) SI, NO cuenta con el documento o N/A cuando no aplica.
39	Términos de referencia	Indicar con (X) SI, NO cuenta con el documento o N/A cuando no aplica.

40	Fotografías	Informe fotográfico vigente y en archivo electrónico, que permita definir las condiciones actuales del sitio donde se ubicara el proyecto (fotos panorámicas desde sus diferentes ángulos), además de los medios con que cuentan para sus actividades diarias, desde flota pesquera, zonas de atraque, artes de pesca y en su caso infraestructura de proceso y/o conservación.
41	Energía eléctrica	Indicar con (X) SI, NO cuenta con energía eléctrica en la localidad donde se ubicará el proyecto o N/A cuando no aplica.
42	Agua potable	Indicar con (X) SI, NO cuenta con agua potable en la localidad donde se ubicará el proyecto o N/A cuando no aplica.
43	Drenaje	Indicar con (X) SI, NO cuenta con drenaje en la localidad donde se ubicará el proyecto o N/A cuando no aplica.
44	Caminos/accesos	Indicar con (X) SI, NO cuenta con caminos o accesos hacia localidad donde se ubicará el proyecto o N/A cuando no aplica.
45	Nombre	El nombre del solicitante y, en su caso, el de las organizaciones que se verán beneficiadas con la inversión del proyecto.
46	Zona de desembarque	El lugar de desembarque que tiene indicado en sus permisos de pesca del solicitante y de las organizaciones a beneficiarse con el proyecto.
47	Embarcaciones	Número de embarcaciones del solicitante y de las organizaciones que a beneficiarse con el proyecto.
48	Socios	El número total de socios (personas físicas) que integran las organizaciones.
49	M	El número de socios mujeres correspondiente a cada organización a beneficiarse.

ID.	DICE:	DEBE ANOTARSE:
50	H	El número de socios hombres correspondiente a cada organización a beneficiarse.
51	Permisos de pesca	El número de permisos de pesca vigentes del solicitante y de las organizaciones a beneficiarse.
52	Volumen de Producción Año Inmediato Anterior	La producción registrada en toneladas oficialmente por el solicitante y las organizaciones a beneficiarse (por cada una de ellas) en el año inmediato anterior.
53	Totales	Suma de las columnas de embarcaciones, socios, hombres, mujeres y volumen de producción de las organizaciones pesqueras beneficiadas con el proyecto.
54	Anexo "listado completo de organizaciones"	Marcar con (X) en el caso de que la solicitud considere beneficio a más de cinco organizaciones. En este caso deberá anexar el listado con todas las organizaciones tomando en cuenta las columnas (45) a la (52).
55	Años Anteriores	Refiere a los 6 años anteriores a la solicitud de apoyo.
56	Especies	Nombre de las tres especies de mayor importancia capturadas por el solicitante y las organizaciones a beneficiar.
57	Otras	Este apartado se refiere al resto de las especies capturadas en conjunto por el solicitante y las organizaciones a beneficiar.

58	Producción (Sexto año anterior al ejercicio fiscal)	Volumen de producción de las especies de mayor importancia (en toneladas) registrada en conjunto por el solicitante y las organizaciones a beneficiar, en el sexto año anterior al ejercicio fiscal de la solicitud.
59	Producción (quinto año anterior al ejercicio fiscal)	Volumen de producción de las especies de mayor importancia (en toneladas) registrada en conjunto por el solicitante y las organizaciones a beneficiar, en el quinto año anterior al ejercicio fiscal de la solicitud.
60	Producción (cuarto año anterior al ejercicio fiscal)	Volumen de producción de las especies de mayor importancia (en toneladas) registrada en conjunto por el solicitante y las organizaciones a beneficiar, en el cuarto año anterior al ejercicio fiscal de la solicitud.
61	Producción (tercer año anterior al ejercicio fiscal)	Volumen de producción de las especies de mayor importancia (en toneladas) registrada en conjunto por el solicitante y las organizaciones a beneficiar, en el tercer año anterior al ejercicio fiscal de la solicitud.
62	Producción (segundo año anterior al ejercicio fiscal)	Volumen de producción de las especies de mayor importancia (en toneladas) registrada en conjunto por el solicitante y las organizaciones a beneficiar, en el segundo año anterior al ejercicio fiscal de la solicitud.
63	Producción (año anterior al ejercicio fiscal)	Volumen de producción de las especies de mayor importancia (en toneladas) registrada en conjunto por el solicitante y las organizaciones a beneficiar, en el año anterior al ejercicio fiscal de la solicitud.
64	Valor (último año)	Anotar en miles de pesos el valor de la producción de cada especie generado en conjunto por el solicitante y organizaciones a beneficiar, en el año inmediato anterior a la solicitud del apoyo.
65	Producción (proyectada)	Indicar el volumen de la producción proyectada en conjunto por el solicitante y las organizaciones a beneficiar para cada especie con la inversión del proyecto.
66	Valor (proyectado)	Indicar el valor monetario en miles de pesos proyectado en conjunto por el solicitante y las organizaciones a beneficiar para cada especie con la inversión del proyecto.

ID.	DICE:	DEBE ANOTARSE:
67	Total	Suma de la producción pesquera para cada año y del valor comercial del año inmediato anterior a la solicitud del apoyo, así como del volumen de la producción proyectada y su valor monetario
68	No. Cuenta	El número de cuenta bancaria del solicitante vigente.
69	CLABE Interbancaria	El código numérico de 18 dígitos para hacer transacciones bancarias.
70	Nombre del Banco	El nombre de la Institución financiera a que pertenece el número de cuenta y la CLABE Interbancaria.
71	No Sucursal	El número de la sucursal a la que pertenece la cuenta bancaria.
72	Tipo de Cuenta	El tipo de cuenta bancaria del solicitante.
73	Volumen de ventas facturado en el año inmediato anterior.	La cantidad en toneladas del volumen total de producción facturado por el solicitante en el año inmediato anterior.

74	Monto de ventas Facturado en el año inmediato anterior.	Anotar en miles de pesos el monto de venta facturado por el solicitante, en el año inmediato anterior.
75	Monto ingresado a bancos en el año inmediato anterior.	Anotar en miles de pesos el monto ingresado a la cuenta bancaria del solicitante en el año inmediato anterior.
76	Incremento del volumen de la producción	El porcentaje del incremento esperado en el volumen de la producción con la inversión solicitada del proyecto.
77	Incremento del valor de la producción	El porcentaje del incremento esperado en el valor de la producción con la inversión solicitada del proyecto.
78	Ahorro en gastos de operación	El porcentaje de ahorro esperado en gastos de operación con la inversión solicitada del proyecto.
79	Generación de nuevos empleos	El número esperado de generación de nuevos empleos con la inversión solicitada del proyecto (sin contabilizar el número de empleos conservados por la actividad).
80	Plazo estimado de recuperación de la inversión.	El periodo en años considerado una vez que se recibe el apoyo para disponer de la inversión del proyecto.
81	Otras	En su caso, agregar otra meta que considere importante de considerar con la inversión del proyecto.
82	Unidad de medida	En su caso de incluir otra meta especificar la unidad de medida.
83	Beneficios con la autorización del proyecto	Detallar los beneficios precisos a obtener con la autorización del proyecto, relacionado con el concepto de apoyo solicitado.
84	Nombre y cargo del solicitante	El nombre completo del solicitante o de su representante.
85	Firma del solicitante	La firma del solicitante.
86	Municipio	Municipio donde se elaboró la ficha técnica.
87	Estado	Estado donde se elaboró la ficha técnica.
88	a	El día en que se elaboró la ficha técnica.
89	de	El mes en que se elaboró la ficha técnica.
90	Año	Corresponde al año de la solicitud de apoyo.

CARACTERÍSTICAS CON LAS QUE DEBE CUMPLIR LOS ANEXOS DE LA FICHA TÉCNICA PARA EL SUBCOMPONENTE OBRAS Y ESTUDIOS:

"Obras"	
Conceptos	Descripción
Buenas prácticas de sanidad e inocuidad.	En su caso, que el diseño del proyecto induzca el manejo de los productos pesqueros en escenarios de sanidad e inocuidad, así como buenas prácticas de manufactura en el procesamiento primario.
Presupuesto desglosado	El costo de la obra, presentado en forma de catálogo de conceptos, indicando cantidades de obra, unidades de medición y precios unitarios, con sus respectivas tarjetas de precios unitarios de cada concepto de trabajo.

Memoria de cálculo	Presentar los cálculos y documentos técnicos que soporten el diseño estructural del proyecto, incluyendo tablas y gráficas de los análisis, y el estudio de mecánica de suelos. Para el caso de desazolves solo presentar el estudio de mecánica de suelos (Pozos de lavado).
Planos de cimentación, estructurales, arquitectónicos, de Instalaciones sanitarias, hidráulicas, eléctricas y de detalles	En su caso, que todos los planos de proyecto que se formulen señalen claramente las elevaciones, las dimensiones y características de todos y cada uno de los elementos que intervienen, a una escala recomendable que permita su correcta interpretación, e incluir notas generales, croquis de localización general y particular geo-referenciada, norte, escala gráfica, y los detalles constructivos complementarios que resulten procedentes. Además, deberán estar suscritos por un técnico responsable con cédula profesional.
Programa de Ejecución	Que presente en forma de barras la calendarización de la ejecución de los conceptos de obra terminados en meses.
Términos de referencia	En el caso de Estudios para obras de desazolve en sistemas lagunares costeros e infraestructura portuaria pesquera, la propuesta deberá de contener la evidencia documental de la necesidad de realizar este estudio en lagunas costeras considerando antecedentes, problemática, hectáreas a rehabilitar y/o áreas de navegación y datos productivos, en donde se considere realizar el análisis de las condiciones topo-hidrográficas, levantamiento aerofotogramétricos en su caso, evaluación de acarreo litorales, prisma de mareas, estudios oceanográficos, hidrológicos, biológicos, socioeconómicos y de la actividad pesquera, proyecto ejecutivo, costos, programa de ejecución, manifestación de impacto ambiental y formatos para autorización de vertimiento en zonas marinas, con lo cual se integra el expediente técnico de obras. Adicionalmente, formulará el análisis costo-beneficio en base a los lineamientos de la SHCP.

"Este Programa es público, ajeno a cualquier partido político. Queda prohibido el uso para fines distintos a los establecidos en el Programa".

ANEXO VIII FICHA TÉCNICA PARA EL SUBCOMPONENTE FORTALECIMIENTO DE CAPACIDADES	
--	---

I. DATOS GENERALES DEL PROGRAMA.

Nombre de la organización beneficiaria:

Sector:

Giro:

Nombre del Representante Legal:

Dirección:

Teléfonos de contacto:

Correo electrónico:

Nombre del proyecto:

Tipo de Incentivo (Curso-Taller o Asistencia Técnica):

Nombre del Proveedor (Facilitador que realizará el programa):

Perfil del Proveedor:

Teléfonos de contacto:

Correo electrónico:

II. JUSTIFICACIÓN: Describir la problemática que busca solucionar el proyecto y propuesta de solución a las necesidades que busca atender el proyecto.

III. COBERTURA: Describir la población objetivo a atender:

Nombre de la organización	No. Beneficiados	Estado	Municipios	Localidad

Perfil de los participantes:

Región o zona en la que se propone llevar a cabo la acción formativa:

IV. SECUENCIA DE DISEÑO DE LA CAPACITACIÓN, ASESORÍA TÉCNICA, CERTIFICACIÓN Y/O VISITAS DE INTERCAMBIO: Describir la cantidad y tipo de taller a realizar y el enfoque que tendrán.

- Resultados esperados: Describir Impactos económico, productivo y sociales que obtendrán de la capacitación o asistencia técnica.
- Actividades necesarias para alcanzar los resultados: Definir la serie de acciones que deben realizarse para cumplir con las metas propuestas.

V. ACTIVIDADES NECESARIAS PARA ALCANZAR LOS RESULTADOS:

Actividades a desarrollar	Recursos necesarios	Productos a generar	Responsable	Fecha	Lugar

VI. INDICADORES DE RESULTADOS: Unidad de medida, línea de base, meta y tiempos de ejecución.

Resultados esperados	Indicadores objetivamente verificables	Medio de verificación	Beneficios
Indicadores	ESCENARIO 0 (actualmente)	ESCENARIO 1 (después de la capacitación)	ESCENARIO 2 (2 años después de la capacitación)

--	--	--	--

VII. DESARROLLO GENERAL DEL PROYECTO: Acciones de Transferencia de tecnología/Capacitación a desarrollar:

Tema:		
Objetivo general:		
Objetivos particulares:		
Medios de verificación del alcance de los objetivos particulares:		
Lugar y dirección en donde se realizara la capacitación:		
Fecha de inicio de las acciones:		
Fecha de término de las acciones:		
Cotización: Desglosando los conceptos	Concepto	Monto
	HONORARIOS	
	SERVICIO DE CAFETERIA	
	MATERIAL DIDACTICO (MANUAL)	
	PAPELERIA	
	VIATICOS (EN SU CASO)	
	Total:	

VIII. CALENDARIO DE ACTIVIDADES: Desarrollar un calendario para la realización de las acciones descritas en el punto

Acciones	Mes 1	Mes 2	Mes 3	Mes 4	Mes 5

"Este Programa es público, ajeno a cualquier partido político. Queda prohibido el uso para fines distintos a los establecidos en el Programa".

**ANEXO IX
FICHA DE IDENTIFICACIÓN DE UNIDADES DE PRODUCCIÓN SUJETAS AL
SUBCOMPONENTE ACUACULTURA RURAL 2019**



DATOS DEL PROGRAMA						MEZCLA DE RECURSOS			
Programa	FOMENTO A LA PRODUCTIVIDAD PESQUERA Y ACUÍCOLA					Monto Total			
Componente	DESARROLLO DE LA ACUACULTURA					Aportación Total del Gobierno Federal			
Subcomponente	ACUACULTURA RURAL	No. Proyectos				Aportación Total del Gobierno Estatal			
Sector Social atendido			Número de socios	No. Socios		Aportación Total Productores			
	hombres								
Empleos Fijos			Empleos Temporales	No.					
	Socios mujeres								
Producción Actual (ton)			Producción Futura (ton)						
	Familias Beneficiadas								
Valor Futuro (\$)									
Gobierno estatal de									
Dependencia									
Responsable de la ejecución						RESPONSABLE			
DATOS DEL BENEFICIARIO									
Nombre del Beneficiario (Proyecto)	RNPA	Municipio	Localidad	Concepto(s) de Apoyo	Monto Apoyo por Concepto	Montos (\$)			Total (\$)
						Federal	Estatal	Productor	
				I. Infraestructura y Equipamiento					
				I. Crías					
Subtotal									
				I. Infraestructura y Equipamiento					

				I. Crías					
					Subtotal				
				I. Infraestructura y Equipamiento					
				I. Crías					
					Subtotal				
				I. Infraestructura y Equipamiento					
				II. Crías					
					Subtotal				
					Asistencia Técnica y Acompañamiento de la totalidad de proyectos				

Este formato está disponible en la página electrónica www.acuasesor.conapesca.gob.mx y deberá entregarse acompañado de la documentación correspondiente.
 "Este Programa es público, ajeno a cualquier partido político. Queda prohibido el uso para fines distintos a los establecidos en el Programa".

<p style="text-align: center;">ANEXO X</p> <p style="text-align: center;">GUIÓN PARA LA ELABORACIÓN DE PROYECTOS CONCERTADOS PARA EL SUBCOMPONENTE DESARROLLO DE CADENAS PRODUCTIVAS</p>	
--	---

1. INFORMACIÓN BÁSICA

a) Datos Generales del Comité Sistema Producto (CSP)

I.- Padrón actualizado de integrantes del CSP, incluyendo teléfono y correo electrónico. Así como listado actualizado de representantes (Gubernamentales, No Gubernamentales y de Eslabones), conforme al Formato No. 1.

II.- Listado de prestadores de servicios que operan en el CSP (incluyendo teléfono y correo electrónico).

III.- Datos del volumen de la producción primaria de la especie en el Estado o nación y su valor económico en 2018. (Datos oficiales y citar fuente).

IV.- Detalle del número y fecha de reuniones del CSP y otras instituciones sostenidas en 2018. (Adjuntar actas y/o minutas)

V. Calendario de reuniones ordinarias 2019.

b) Datos Generales de la figura jurídica. (Asociación civil) I.- Razón social.

II.- Fecha de constitución legal.

III.- Listado actualizado de los socios.

IV.- Convenios y acuerdos vigentes con otras instituciones.

2. LOGROS DE IMPACTO EN LA COMPETITIVIDAD DE LA CADENA EN 2018

No.	Logro (marcas colectivas (nombre y logo), productos de valor agregado (nombre, descripción del producto y foto), compras y ventas consolidadas (cantidad, producto, monto y beneficio), integradoras (denominación y # número de socios), comercializadoras (denominación, productos y domicilio), financiamiento (monto, fin e institución de gestión), certificaciones (organización y tipo), eventos de promoción (lugar, fin e impacto), entre otros)	Descripción del logro (comparación antes y después del logro)	Impacto (Incremento en volumen, valor, beneficio económico o social, rentabilidad)	de Acciones seguimiento
-----	---	---	--	-------------------------

3. PROBLEMÁTICA ACTUAL DE LA CADENA PRODUCTIVA DEL CSP (GENERAL Y POR ESLABÓN), A ATENDER CON EL PROGRAMA DE TRABAJO 2019.

4. MISIÓN Y VISIÓN DEL CSP

5. OBJETIVOS

6. METAS 2019 SEGÚN OBJETIVOS

7. ESTRATEGIAS (Como lograr los objetivos y alcanzar las metas)

8. PROYECTO DE IMPACTO ESTATAL, REGIONAL O NACIONAL. Presentar la siguiente información por proyecto estratégico a desarrollar:

- 1) Descripción.
- 2) Justificación (Especificar el beneficio esperado).
- 3) Nivel de avance.
- 3) Estructura de inversión.
- 4) Metas o resultados.
- 5) Indicadores de medición (De acuerdo a la manifestación de los logros o impactos de la cadena).

9. CONCEPTOS DE APOYO. Para cada concepto presentar la siguiente información:

1. Descripción.
2. Justificación (Especificando el beneficio esperado).

3. Estructura de inversión.
4. Nivel de Prioridad (Alto, medio, bajo) y numerar el orden por nivel.
5. Metas o resultados.
6. Indicadores de medición.
7. Entregable(s).
8. Términos de referencia y 3 cotizaciones, cuando de se trate de apoyos para los conceptos de Estudios, Proyectos y Certificaciones.

10. ESTRUCTURA DE INVERSIÓN PARA APOYOS SOLICITADOS. (Formato No.2).

ANEXO XI GUIÓN PARA LA ELABORACIÓN DE PROYECTOS CONCERTADOS DEL SUBCOMPONENTE ACCIONES PARA FOMENTO AL CONSUMO	
---	---

Solicitud de Apoyo. Las hojas deberán ser rubricadas y firmadas por el representante legal del solicitante. El nombre del proyecto que se mencione en dicha solicitud deberá coincidir con el nombre del proyecto que aparecerá en el Convenio de Concertación y en los Términos de Referencia.

Proyecto concertado. Documento que contiene información general del proyecto. Cada concepto tiene requisitos diferentes:

a) Estudios

- a.1. Objetivo y finalidad del estudio
- a.2. Impacto social
- a.3. Beneficiarios del estudio
- a.4. Metodología empleada en la realización del estudio
- a.5. Tiempos de entrega
- a.6. Documentación que sustente la ejecución de las acciones relacionadas con el estudio
- a.7. Cotización de los servicios que se ofrecerán a la CONAPESCA como parte del proyecto
- a.8. El solicitante deberá entregarlo en hoja membretada, rubricado en cada una de sus hojas y firmado en la última por el representante legal.

b) Campañas Integrales

- b.1. Presentación:
 - b.1.1. Nombre y logotipo del solicitante
 - b.1.2. Nombre de la campaña
 - b.1.3. Tipo de apoyo y monto a solicitar
- b.2. Antecedentes:
 - b.2.1. Información de la especie o producto a promocionar
 - b.2.2. Situación de la especie o producto en el mercado
 - b.2.3. Problemática
 - b.2.4. Indicadores
- b.3. Plan de mercadotecnia del solicitante
 - b.3.1. Objetivos de la campaña
 - b.3.2. Público objetivo
- b.4. Imagen publicitaria:
 - b.4.1. Propuestas de creatividad
 - b.4.2. Justificación de las propuestas de creatividad
 - b.4.3. Cotización de las propuestas de creatividad
 - b.4.4. Portafolio de las agencias propuestas
 - b.4.5. Justificación de la selección de la propuesta y agencia encargada
- b.5. Medios de publicidad:
 - b.5.1. Estrategia y selección de medios de publicidad

- b.5.2. Cotización de la compra de medios
- b.6. Sedes donde se ejecutarán las acciones
- b.7. Duración de campaña
- b.8. Impacto social
- b.9. Cronograma de actividades
- b.10. El solicitante deberá entregarlo en hoja membretada, rubricado en cada una de sus hojas y firmado en la última por el representante legal

c) Eventos y Ferias

- c.1. Antecedentes
- c.2. Exponer el objetivo por el cual se desea realizar el evento
- c.3. Quiénes serán los beneficiarios
- c.4. Impacto social,
- c.5. Especificar la fecha, el lugar donde se va a llevar a cabo el evento (superficie, número de stands para montar), así como su duración
- c.6. Especificar las actividades que se realizarán durante el evento
- c.7. Entregar el programa del evento y las cotizaciones de los conceptos que se van a pagar con el apoyo otorgado:
 - c.7.1. Paquete de exposición: redes sociales, prensa escrita, banners, espectaculares, autobuses con publicidad, revistas, radio, tv, publicidad en espacios públicos
 - c.7.2. Stands, islas, pabellones
 - c.7.3. Material promocional
 - c.7.4. Talleres, cursos y conferencias
 - c.7.5. Concursos gastronómicos
 - c.7.6. Degustaciones
 - c.7.7. Especificar el número de asistentes y acreditarlo con bases de datos o lista de registro.
 - c.7.8. El solicitante deberá entregar su proyecto en hoja membretada, rubricado y firmado en la última por el representante legal.

d) Difusión

- d.1. Antecedentes
- d.2. Objetivo
- d.3. Quiénes serán los beneficiarios
- d.4. Impacto social
- d.5. Cotizaciones de los conceptos que se van a adquirir.
- d.6. Finalidad

El proyecto concertado deberá enfocarse al fomento al consumo de productos pesqueros y acuícolas. Los proyectos concertados no deberán desglosar IVA.

e) El solicitante deberá acompañar a su proyecto concertado lo siguiente:

- e.1. En caso de que el solicitante cumpla con los criterios de selección del Subcomponente y en el presente Anexo, viéndose dictaminado como positivo y notificado para recibir el apoyo deberá realizar y enviar a la Unidad Responsable un escrito libre proporcionando los datos de la cuenta bancaria destinada para la ejecución del Proyecto. El escrito debe presentarse en hoja membretada de la Institución Bancaria a la cual pertenece la cuenta y debe ser

firmado por el representante legal del solicitante; deberá contener el Nombre del cuentahabiente, No. de cuenta, CLABE, No de sucursal, No. de plaza, y No. de banco. También deberá entregar una copia del último estado de cuenta que corrobore que dicha se encuentra en ceros antes de que sea suscrito el Instrumento Jurídico.

- e.2. Acta constitutiva e instrumento notarial donde consten las modificaciones a ésta y/o a sus estatutos, mismas que deberán ser cotejadas o en copias certificadas de la original.
- e.3. Cédula de Inscripción en el R.F.C. del solicitante.
- e.4. Comprobante de domicilio fiscal (luz, teléfono, predial o agua) con antigüedad no mayor a tres meses.
- e.5. Acta notariada vigente, de la instancia facultada para nombrar a el (los) representante (s) donde conste el poder general para actos de administración o de dominio.
- e.6. Opinión del SAT vigente sobre el cumplimiento de obligaciones fiscales.
- e.7. Identificación oficial del representante legal.
- e.8. Clave Única de Registro de Población (CURP) del representante legal.
- e.9. Cédula de Registro Federal de Contribuyentes (RFC) del representante legal.
- e.10. Toda la documentación deberá ser entregada en físico y en archivo electrónico para su cotejo.

Criterios Generales:

- I. El objeto social de la Instancia participante deberá coincidir con el concepto en el que pretenda participar.
- II. Demostrar con toda evidencia las capacidades técnicas para llevar a efecto cada uno de los eventos en los cuales participen, es decir Currículum Vítae.
- III. Experiencia demostrada de trabajos efectuados en el tema objeto de la Solicitud de Apoyo.
- IV. Preferentemente haber desarrollado cuando menos 2 estudios de mercado regionales o nacionales (Estudios).
- V. Manejar todas las herramientas econométricas y paramétricas de la estadística que permitan precisar con el más alto grado de confianza los resultados de los estudios, así como el uso de los medios tecnológicos.

Atentamente

Nombre y firma

"Este Programa es público, ajeno a cualquier partido político. Queda prohibido el uso para fines distintos a los establecidos en el Programa"

ANEXO XII CARTA DE CAPACIDADES TÉCNICAS PARA EL SUBCOMPONENTE RECURSOS GENÉTICOS ACUÍCOLAS	
---	---

1. DATOS DEL SOLICITANTE

No. De folio: _____

*Nombre(s) o Razón Social: _____

Primer Segundo

Apellido: _____ Apellido: _____

CURP: _____ RFC con Homoclave: _____

Teléfono: _____ Fax: _____ Correo
_____ Electrónico: _____

DOMICILIO DEL SOLICITANTE

*Tipo de asentamiento humano: () Colonia () Ejido () Fraccionamiento ()

Hacienda () Manzana () Ranchería () Otro (especifique): _____

*Nombre del asentamiento Humano:

*Tipo de Vialidad: () Avenida () Boulevard () Calle () Callejón () Calzada () Periférico () Privada () Otro
(especifique): _____

*Nombre de Vialidad: _____

Número exterior: _____ Número interior: _____ Código Postal: _____

Referencia 1 (Entre localidades): _____

Referencia 2 (Vialidad posterior): _____

Referencia 3 (Descripción de ubicación): _____

Localidad: _____ Municipio: _____

Estado: _____

2. NOMBRE DEL PROYECTO:

DOMICILIO DEL PROYECTO:

3. BREVE EXPLICACIÓN DE LAS CAPACIDADES TÉCNICAS PARA LLEVAR A CABO EL PROYECTO (ANEXAR DOCUMENTOS COMPROBATORIOS)

RELACIÓN DE DOCUMENTOS ANEXADOS:

() DOCUMENTOS Y/O FOTOGRAFÍAS

() CONVENIO CON INSTITUCIÓN INTERNACIONAL

QUE AVALEN LA PERTENENCIA

DE LAS INSTALACIONES.

() CONVENIO CON INSTITUCIÓN NACIONAL

() CURRÍCULUM DEL RESPONSABLE TÉCNICO Y/O
PERSONAS QUE PARTICIPAN EN EL PROYECTO (TÉCNICOS
O PROFESIONALES)

Declaro bajo protesta de decir verdad:

1. Que no realizo actividades productivas ni comerciales ilícitas.
2. Que no he recibido apoyos para la adquisición de activos en los conceptos que solicitamos, en los últimos dos años.

 Que estoy al corriente en mis obligaciones fiscales.

 Que estoy exento de obligaciones fiscales.

Con fundamento en el artículo 35 de la Ley Federal de Procedimiento Administrativo, autorizo la recepción de notificaciones relacionadas con la presente Solicitud de Apoyo a través de la página electrónica de la SADER <https://www.gob.mx/sader>; y/o de la página electrónica de la Instancia Ejecutora, conforme a lo establecido por el artículo 5, fracciones VII y IX de las Reglas de Operación del Programa de Fomento a la Productividad Pesquera y Acuícola y manifiesto bajo protesta de decir verdad, que no he recibido apoyos ni subsidios que impliquen duplicidad para el mismo concepto de este programa.

Sr. Presidente del Comité Técnico Dictaminador, me permito solicitar a usted los apoyos del componente que se indica, para lo cual proporciono la información y documentos requeridos, y manifiesto que los datos son verídicos y me comprometo a cumplir con las Reglas de Operación del Programa y demás legislación aplicable.

Atentamente

Nombre y firma

"Este Programa es público, ajeno a cualquier partido político. Queda prohibido el uso para fines distintos a los establecidos en el Programa"

ANEXO XIII	
TABLA DE POTENCIAS Y VOLÚMENES MÁXIMOS POR DÍA PARA EL SUBCOMPONENTE DIÉSEL MARINO	

Potencia del motor en caballos de fuerza (hp)	Litros máximos por día	Potencia del motor en caballos de fuerza (hp)	Litros máximos por día
40 o menos	215	500	2,380

50	250	525	2,530
60	325	550	2,660
70	350	575	2,735
80	390	600	2,795
85	460	625	2,895
90	480	650	2,975
100	545	675	3,050
110	590	700	3,225
125	630	750	3,880
150	715	800	3,995
175	880	825	4,010
185	880	850	4,050
200	985	875	4,130
225	1,075	900	4,175
250	1,155	1,050	4,875
275	1,290	1,150	5,330
300	1,425	1,300	5,495
325	1,525	1,350	5,856
350	1,560	2,200	9,480
365	1,618	2,400	10,440
370	1,640	2,600	11,310
375	1,660	2,875	12,290
400	1,775	3,000	12,985
402	1,857	3,300	14,470
425	1,975	3,600	15,455
450	2,090		
475	2,200		

"Este Programa es público, ajeno a cualquier partido político. Queda prohibido el uso para fines distintos a los establecidos en el Programa".

**ANEXO XIV
FICHA TÉCNICA PARA EL SUBCOMPONENTE ADQUISICIÓN DE RECURSOS BIOLÓGICOS 2019**



Datos generales de identificación y de instalaciones de cultivo

Entidad:	Folio:	RNPA del activo productivo:	Nombre del Activo Productivo:
Tipo de instalación:	Estanques rústicos, estanques de concreto, jaulas, raceways, piletas, tanques, costales, canastas, geomembranas, otro (especificar)		
Sistema de cultivo:	Solo aplica a camarón: Extensivo, semi-intensivo, intensivo e hiper-intensivo		

Detalle de las instalaciones de cultivo para camarón-(indicar las especies de cada estanque numerado)

1		11		21		31		41		51		61		71		81		91	
2		12		22		32		42		52		62		72		82		92	
3		13		23		33		43		53		63		73		83		93	
4		14		24		34		44		54		64		74		84		94	
5		15		25		35		45		55		65		75		85		95	
6		16		26		36		46		56		66		76		86		96	
7		17		27		37		47		57		67		77		87		97	
8		18		28		38		48		58		68		78		88		98	

9		19		29		39		49		59		69		79		89		99	
10		20		30		40		50		60		70		80		90		100	
Total de hectáreas																			

Detalle de las instalaciones de cultivo para engorda de otras especies-(estanques de concreto, geomembranas, piletas, tanques y artes de cultivo)					
Cantidad:	Dimensiones:				Volumen (m³)
	Díámetro	Alto (tirante de agua)	Largo	Ancho	
Total de artes de cultivo (almeja, ostión)					Total de m³

Datos de la siembra									
Especie:		Fase de desarrollo:		Talla de siembra:		mm	cm	mg	g

Cantidad solicitada (unidades):		Densidad de siembra:		m ²	m ³	Arte (canasta/costal/bolsa)
--	--	-----------------------------	--	----------------	----------------	--------------------------------

Nombre y firma del productor o su representante legal

Razón social (persona moral)

Este formato está disponible en la página electrónica de la Unidad Responsable (www.acuasesor.conapesca.gob.mx) y deberá entregarse acompañado de la documentación correspondiente.

"Este Programa es público, ajeno a cualquier partido político. Queda prohibido el uso para fines distintos a los establecidos en el Programa".

ANEXO XV MANIFIESTO DE EXCUSAS PARA LOS SERVIDORES PÚBLICOS	
--	---

(Lugar) _____, a _____ de _____ de 201_____

(Nombre, cargo y adscripción del superior jerárquico)

PRESENTE.

El que suscribe (*Nombre y cargo del servidor público*) con Registro Federal de Contribuyentes: _____, adscrito a la _____ (*Nombre de la Unidad Administrativa*) con domicilio en _____ (calle, número, colonia, localidad, municipio, entidad y código postal), con número telefónico: _____ (*con clave de larga distancia*) y correo electrónico: _____.

Con fundamento en los artículos 51 y 58 de la Ley General de Responsabilidades Administrativas y artículo _____, del Acuerdo por el que se da a conocer las Reglas de Operación del Programa de Fomento a la Productividad Pesquera y Acuícola de la Secretaría de Agricultura Desarrollo Rural para el ejercicio 2019, publicadas en el Diario Oficial de la Federación el ____ de _____ del año 2019, **ME EXCUSO** de participar en cualquier forma en la atención, tramitación o resolución del

_____ (*Asunto o asuntos*), en razón de mi encargo o comisión, por motivos de _____ (*Señalar si tiene interés personal, familiar o de negocios, incluyendo aquéllos de los que pueda resultar algún beneficio para mí, mí cónyuge o parientes consanguíneos o por afinidad hasta el cuarto grado, o parientes civiles, o para terceros con los que tenga relaciones profesionales, laborales o de negocios, o para socios o sociedades de las que yo o las personas antes referidas formen o hayan formado parte*).

PROTESTO LO NECESARIO

 (Nombre, cargo y firma del servidor público)

C.c.p. Nombre del Titular del Órgano Interno de Control en la SADER u Órgano Administrativo Desconcentrado.

"Este Programa es público, ajeno a cualquier partido político. Queda prohibido el uso para fines distintos a los establecidos en el Programa"

Viernes 1 de marzo de 2019

DIARIO OFICIAL

(Segunda Sección-Vespertina) 95

ANEXO XVI PROYECTO SIMPLIFICADO PARA EL SUBCOMPONENTE TRANSFORMACIÓN Y COMERCIALIZACIÓN DE PRODUCTOS 2019	
--	---

El proyecto simplificado se podrá presentar en escrito libre considerando al menos los aspectos siguientes:

1. Nombre del proyecto:
2. Antecedentes y justificación:
3. Objetivo del proyecto:
4. Datos Generales del proyecto:
 - 4.1. Croquis de localización del desarrollo del proyecto (Macro y Micro localización):
 - 4.2. Actividad productiva:
 - 4.3. Número de empleos directos e indirectos a generar:
 - 4.4. Producción actual y con el proyecto:
 - 4.5. Inversiones de conceptos de apoyos (Aportaciones: Gobierno Federal, Solicitante, Créditos, otros)
 - 4.6. Presentar TIR y VAN del proyecto.
5. Conclusiones:

Nombre y firma del solicitante

"Este Programa es público, ajeno a cualquier partido político. Queda prohibido el uso para fines distintos a los establecidos en el Programa"

SEPTIMA SECCION

SECRETARIA DE AGRICULTURA Y DESARROLLO RURAL

ACUERDO por el que se dan a conocer las Reglas de Operación del Programa de Fomento Ganadero de la Secretaría de Agricultura y Desarrollo Rural para el ejercicio 2019.

Al margen un sello con el Escudo Nacional, que dice: Estados Unidos Mexicanos.- SADER.- Secretaría de Agricultura y Desarrollo Rural.

VÍCTOR MANUEL VILLALOBOS ARÁMBULA, Secretario de Agricultura y Desarrollo Rural, con fundamento en los artículos 25, 27, fracción XX y 28, párrafo decimotercero de la Constitución Política de los Estados Unidos Mexicanos; 9, 12, 23, 26 y 35 de la Ley Orgánica de la Administración Pública Federal; 4o. de la Ley Federal de Procedimiento Administrativo; 9, 12, 33, 34 y 35 de la Ley de Planeación; 75 y 77 de la Ley Federal de Presupuesto y Responsabilidad Hacendaria y 176 de su Reglamento; 1, 7, 8, 32, 53, 54, 55, 56, 58, 59, 60, 61, 72, 79 primer párrafo, 80, 86, 87, 104, 140, 143, 164, 178, 183, 190 fracciones I y II, y 191 de la Ley de Desarrollo Rural Sustentable; 1 y 70 fracciones I, XV, XIX, XX, XXVI y XXXVIII de la Ley General de Transparencia y Acceso a la Información Pública; 3, fracción XII, 26 fracciones I y II, 27, 32, fracciones I, III, inciso e), y XIII, los artículos Quinto y Décimo Tercero Transitorios, así como los Anexos 11, 13, 16, 25 y 26 del Decreto de Presupuesto de Egresos de la Federación para el Ejercicio Fiscal 2019 publicado en el Diario Oficial de la Federación el 28 de diciembre de 2018; 1, 2 apartado D, fracción V, 3 y 15 del Reglamento Interior de la Secretaría de Agricultura, Ganadería, Desarrollo Rural, Pesca y Alimentación; y

CONSIDERANDO

Que el Artículo 25 de la Constitución Política de los Estados Unidos Mexicanos (CPEUM) establece que corresponde al Estado la rectoría del desarrollo nacional para garantizar que éste sea integral y sustentable, que fortalezca la Soberanía de la Nación y su régimen democrático y que, mediante la competitividad, el fomento del crecimiento económico y el empleo y una más justa distribución del ingreso y la riqueza, permita el pleno ejercicio de la libertad y la dignidad de los individuos, grupos y clases sociales;

Que el Artículo 26 de la CPEUM establece que el Estado organizará un sistema de planeación democrática del desarrollo nacional que imprima solidez, dinamismo, competitividad, permanencia y equidad al crecimiento de la economía para la independencia y la democratización política, social y cultural de la nación;

En el mismo sentido, el artículo 27, fracción XX del citado ordenamiento, hace mención a que el Estado promoverá las condiciones para el desarrollo rural integral, con el propósito de generar empleo y garantizar a la población campesina el bienestar y su participación en el desarrollo nacional, y fomentará la actividad agropecuaria para el óptimo uso de la tierra con insumos, créditos, servicios de capacitación y asistencia técnica;

Que en el Artículo 35 de la Ley Orgánica de la Administración Pública Federal, entre las atribuciones que corresponden a la Secretaría de Agricultura y Desarrollo Rural, entre otras, se estipulan el formular, conducir y evaluar la política general de desarrollo rural, a fin de elevar el nivel de vida de las familias que habitan en el campo, en coordinación con las dependencias competentes; promover el empleo en el medio rural, así como establecer programas y acciones que tiendan a fomentar la productividad y la rentabilidad de las actividades económicas (Procesos encaminados a producir un bien, proporcionar un servicio o comerciar una mercancía) rurales;

Que los artículos 26, 27 y 32 del Decreto del Presupuesto de Egresos de la Federación para el Ejercicio Fiscal 2019, publicado el 28 de diciembre de 2018 en el Diario Oficial de la Federación, establece los criterios generales a que deberán sujetarse las reglas de operación de los programas federales; asimismo, que en los Anexos 11 y 26 del propio Decreto, se señala al Programa de Fomento Ganadero como uno de los principales programas del Sector Agricultura y Desarrollo Rural y para cuya ejecución se asignan recursos presupuestales por un monto de \$500,000,000.00 (QUINIENTOS MILLONES DE PESOS 00/100 M.N.); y

Que en el segundo párrafo del Artículo 77 de la Ley Federal de Presupuesto y Responsabilidad Hacendaria se establece que las dependencias del Ejecutivo Federal, las entidades coordinadas a través de sus respectivas dependencias coordinadoras de sector o, en su caso, las entidades no coordinadas serán responsables de emitir las reglas de operación de los programas que inicien su operación en el ejercicio fiscal siguiente o, en su caso, las modificaciones a aquellas que continúen vigentes, previa autorización presupuestaria de la Secretaría de Hacienda y Crédito Público y dictamen de la Comisión Nacional de Mejora Regulatoria.

En este tenor, he tenido a bien expedir el siguiente:

ACUERDO POR EL QUE SE DAN A CONOCER LAS REGLAS DE OPERACIÓN DEL PROGRAMA DE

FOMENTO GANADERO DE LA SECRETARÍA DE AGRICULTURA Y DESARROLLO RURAL PARA EL EJERCICIO 2019 Contenido**TÍTULO I. Disposiciones Generales**

Capítulo I. Del Objeto del Programa

Capítulo II. Lineamientos Generales

TÍTULO II. De los Componentes

Capítulo I. Del Componente de Capitalización Productiva Pecuaria

Capítulo II. Del Componente de Estrategias Integrales para la Cadena Productiva

Capítulo III. Del Componente de Investigación, Innovación y Desarrollo Tecnológico Pecuarios

Capítulo IV. Del Componente de Sustentabilidad Pecuaria

TÍTULO III. Mecánica Operativa

Capítulo Único. Del Procedimiento Operativo

TÍTULO IV. Disposiciones Complementarias

Capítulo I. De los Derechos, obligaciones y exclusiones

Capítulo II. De las Causas de Incumplimiento

Capítulo III. Prohibiciones y Excusa de los Servidores Públicos

Capítulo IV. Procedimientos e instancias de recepción de Quejas y Denuncias

Capítulo V. Solicitudes de Información

Transitorios**Anexos**

Anexo I. Diagrama de Operación.

Anexo II. Solicitud de Apoyo Programa de Fomento Ganadero.

Anexo III. Listado de Productores Integrantes de la Persona Moral Solicitante.

Anexo IV. Guion Único para Elaboración de Proyectos de Inversión mayores a \$500,000.00 (Quinientos mil pesos 00/100 M.N.).

Anexo V. Cédula de calificación para Proyectos mayores a \$500,000.00 (Quinientos mil pesos 00/100 M.N.).

Anexo VI. Cédula de calificación para Solicitudes de hasta \$500,000.00 (Quinientos mil pesos 00/100 M.N.).

Anexo VII. Guion para elaboración de Proyectos del Componente de Investigación, Innovación y Desarrollo Tecnológico Pecuarios.

Anexo VIII. Cédula de calificación para Proyectos del Componente de Investigación, Innovación y Desarrollo Tecnológico Pecuarios.

Anexo IX. Declaratoria en materia de Seguridad Social.

Anexo X. Modelo de Excusa para los Servidores Públicos.

TÍTULO I**Disposiciones Generales Capítulo****I****Del Objeto del Programa****Artículo 1.** El presente Acuerdo tiene por objeto establecer las Reglas de Operación para la aplicación del Programa de Fomento Ganadero y sus Componentes:**I. Capitalización Productiva Pecuaria**

- a) Infraestructura, Maquinaria y Equipo para la Transformación de Productos.
 - b) Perforación de Pozos Pecuarios.
 - c) Repoblamiento y Rescate.
 - d) Infraestructura y Equipo en las UPP.
- II. Estrategias Integrales para la Cadena Productiva**
- a) Incentivos a la Postproducción Pecuaria.
 - b) Recría Pecuaria.
 - c) Reproducción y Material Genético Pecuario.
 - d) Manejo de Ganado.
 - e) Ganado Alimentario.
 - f) Sistemas Producto Pecuarios.
- III. Investigación, Innovación y Desarrollo Tecnológico Pecuarios**
- a) Investigación, Innovación y Desarrollo Tecnológico Pecuarios.
 - b) Recursos Zoogenéticos Pecuarios.
- IV. Sustentabilidad Pecuaria**
- a) Bioseguridad Pecuaria.
 - b) Mantenimiento y Reconversión de Praderas y Agostaderos.

La interpretación técnica y operativa de las disposiciones contenidas en el presente Acuerdo, así como la resolución de los asuntos no previstos en estas Reglas de Operación, serán facultad de la Secretaría a través de la Unidad Responsable correspondiente, en los términos de las disposiciones aplicables en la materia, sin perjuicio de las facultades de la Oficina del Abogado General. Dicha interpretación se resolverá siempre bajo el principio de mayor beneficio para los solicitantes y se tomará como criterio general para casos similares.

Para la operación del Programa será aplicable lo señalado en el Acuerdo por el que se dan a conocer las disposiciones generales aplicables a las Reglas y Lineamientos de Operación de los Programas a cargo de la Secretaría de Agricultura y Desarrollo Rural, para el ejercicio 2019”.

La papelería, documentación oficial, así como la publicidad y promoción de los Programas y Componentes, deberán incluir el logotipo de la Secretaría y la siguiente leyenda:

“Este programa es público, ajeno a cualquier partido político. Queda prohibido el uso para fines distintos a los establecidos en el programa”.

Artículo 2. El Objetivo general del Programa es contribuir a aumentar la productividad de las Unidades Económicas Pecuarias mediante la inversión en el sector pecuario.

Artículo 3. Para efectos y aplicación del programa y componentes contenidos en las presentes Reglas de Operación, se entenderá por:

- I. Actividad ganadera.**- Conjunto de acciones para la explotación racional de especies animales orientadas a la producción de carne, leche, huevo, miel, piel, lana y otras de interés zootécnico, con la finalidad de satisfacer necesidades vitales o del desarrollo humano;
- II. Agostadero.**- Lugar donde el ganadero pastorea el ganado, independientemente de la vegetación que se encuentra en el área, pudiendo ser en zonas áridas, semiáridas o tropicales;
- III. Bioseguridad Pecuaria.**- Las acciones y medidas de evaluación, monitoreo, control y prevención que se deben asumir en la realización de una actividad ganadera, con el objeto de prevenir, evitar o reducir los posibles riesgos que dichas actividades pudieran ocasionar a la salud animal, al medio ambiente y la diversidad biológica;
- IV. Beneficiario.**- Persona física o moral que recibe el apoyo previsto en las presentes Reglas de Operación;
- V. Certificación Pecuaria.**- Procedimiento por el cual se asegura que un producto pecuario, proceso, sistema o servicio se apega a las normas, lineamientos o recomendaciones de organismos dedicados a la normalización, ya sean nacionales o internacionales;

-
- VI. **CONAPO.**- Consejo Nacional de Población;
- VII. **COTECOCA.**- Comisión Técnico Consultiva de Coeficientes de Agostadero;
- VIII. **CURP.**- Clave Única de Registro de Población, documento expedido por la Secretaría de Gobernación;
- IX. **Desarrollo Tecnológico Pecuario.**- Proceso de cambio o transformación que resuelve una problemática del sector pecuario y, por consecuencia, mejora y hace más eficiente un proceso productivo;
- X. **Fedatario Público.**- Persona investida de fe pública por el Estado a través de leyes, federales, locales o municipales, y que tiene a su cargo recibir, interpretar, redactar, y dar forma legal a la voluntad de las personas que ante él acuden, y conferir autenticidad y certeza jurídica a los actos y hechos pasados ante su fe, mediante la consignación de los mismos en instrumentos públicos de su autoría;
- XI. **Ganado.**- Conjunto de animales domésticos criados para la producción de alimentos y sus derivados para el consumo humano;
- XII. **Identificación Oficial.**- Documento con el que una persona física puede acreditar su identidad; para los efectos de estas Reglas de Operación, los documentos aceptables son: la Credencial para Votar vigente, la Cartilla del Servicio Militar Nacional, Cédula Profesional u otras Identificaciones Oficiales vigentes con fotografía y firma, expedidas por el gobierno federal, estatal, municipal o de la Ciudad de México y/o cualquier otra identificación vigente con fotografía, expedida por Autoridad Competente;
- XIII. **Material Genético Pecuario.**- Sementales, vientres, semen, embriones, de las distintas especies pecuarias, incluyendo abejas reina progenitoras;
- XIV. **Padrón Único de Solicitantes y Beneficiarios de la SADER.**- Registro que contiene los datos de identificación de las personas físicas y morales que solicitan y, de ser el caso, resultan beneficiadas con alguno de los incentivos previstos en los diferentes programas a cargo de la SADER;
- XV. **Padrón Ganadero Nacional (PGN).**- Base de datos de las Unidades Económicas Pecuarias a nivel nacional;
- XVI. **Paquete Tecnológico Pecuario** Conjunto de prácticas recomendadas que al estar validadas y acordes a las condiciones del potencial productivo de cada zona; sistema; y especie producto permite disminuir los riesgos de pérdidas, con incrementos en los rendimientos unitarios y la disminución en los costos de producción;
- XVII. **Pecuario.**- Todo lo relacionado con el ganado, por analogía actividad pecuaria se refiere a la actividad ganadera;
- XVIII. **Postproducción.**- Actividad para generar, incrementar y modernizar la capacidad del manejo de las unidades económicas, mediante la inversión complementaria en equipamiento e infraestructura que permita la disminución de mermas, agregación de valor, diversificación, acopio, procesamiento, empaque y/o distribución de los productos pecuarios;
- XIX. **Pradera.**- Superficie de vegetación inducida mediante siembra que es utilizada en la producción animal. Sembradas generalmente con gramíneas o leguminosas y sus asociaciones;
- XX. **Prestador de Servicios Ganaderos (PSG).**- Personas físicas o morales de carácter público o privado, que prestan servicios orientados al apoyo de la actividad ganadera como son rastros, centros de acopio, procesamiento y distribución de leche; acopio y centros de acondicionamiento de ganado, engorda de ganado, corrales cuarentenarios y, en general, prestadores de servicios para la integración de las cadenas de valor pecuarias;
- XXI. **Producción pecuaria.**- Productos obtenidos directamente de la actividad pecuaria, sin ninguna transformación;
- XXII. **Programa:** Programa de Fomento Ganadero;
- XXIII. **Proyectos de Innovación y Transferencia de Tecnología.**- Aquellos que garantizan un cambio sustantivo mediante el uso de nuevos insumos, maquinarias, equipos y en general cualquier tecnología incorporada a los procesos productivos del sector agroalimentario;
- XXIV. **SADER:** Secretaría de Agricultura y Desarrollo Rural;

- XXV. Secretaría:** Se refiere a la SADER, Secretaría de Agricultura y Desarrollo Rural;
- XXVI. Sistema Producto Pecuario.-** El conjunto de elementos y agentes concurrentes de los procesos productivos de productos pecuarios, incluidos el abastecimiento de equipo técnico, insumos productivos, recursos financieros, la producción primaria, acopio, transformación, distribución y comercialización;
- XXVII. SURI:** Sistema Único de Registro de Información de personas físicas y morales beneficiarias y usuarias de los Programas de la SADER;
- XXVIII. Unidad Animal (UA).-** Constituye una vaca adulta (vientre bovino) de 400 a 450 kg de peso, en gestación o mantenimiento que para satisfacer sus necesidades alimenticias y cumplir con su función zootécnica, consume el 3% de su peso vivo de materia seca de forraje por día, y que se utiliza como base de equivalencia para referencia en animales de diferentes edades y especies;
- XXIX. Unidad de Producción Pecuaria (UPP).-** Espacio físico e instalaciones de un predio o rancho en la que nace o permanece el ganado en una etapa determinada de su vida y que está registrada en el PGN;
- XXX. Unidad Económica Pecuaria (UEP).-** Personas físicas o morales dedicadas a la producción comercialización o industrialización de productos pecuarios que se encuentren registradas en el PGN como Unidades de Producción Pecuarias (UPP) o Prestadores de Servicios Ganaderos (PSG).
- XXXI. Ventanilla.-** Lugar donde se reciben las solicitudes para acceder a los incentivos de los programas y de sus componentes, las cuales podrán ser Oficinas Centrales y Direcciones Regionales, las Representaciones Estatales u homólogos del Gobierno Federal, los DDR y CADER, así como otras instancias particulares o públicas que se establezcan con base en convenios, cuyos domicilios y horarios de atención podrán ser consultados en la página electrónica de la Secretaría;
- XXXII. Vientre.-** Hembras de las diferentes especies pecuarias en condición reproductiva. **Capítulo II**

Lineamientos Generales

Artículo 4. La población objetivo del Programa está compuesta por personas físicas y personas morales dedicadas a la producción, comercialización o industrialización de productos pecuarios que se encuentren registradas en el PGN.

Artículo 5. La cobertura del presente programa es Nacional de aplicación en las 32 entidades federativas de México; prioritariamente se ejecutará en las entidades federativas de Campeche, Chiapas, Guerrero, Jalisco, Nayarit, Michoacán de Ocampo, Oaxaca, Quintana Roo, Tabasco, Tamaulipas, Veracruz de Ignacio de la Llave, Yucatán y Zacatecas.

El Programa se aplicará de manera anual, de conformidad con las presentes Reglas de Operación y sujeto a las disponibilidades presupuestales autorizadas en el Decreto de Presupuesto de Egresos de la Federación para el Ejercicio Fiscal 2019, publicado en el Diario Oficial de la Federación el 28 de diciembre de 2018.

La Unidad Responsable y las entidades federativas podrán conjuntar acciones y recursos con el objeto de fortalecer las acciones del Programa; el detalle de las metas y montos se especificarán en el Anexo Técnico, que será concertado y firmado por las partes.

Artículo 6. Las instancias que participan en los Componentes son:

- I. Unidad Responsable: Coordinación General de Ganadería
- II. Agente técnico: Confederación Nacional de Organizaciones Ganaderas (CNOG), Federación de Colegios y Asociaciones de Médicos Veterinarios Zootecnistas de México A.C. (FedMVZ), las cuales resultan enunciativas más no limitativas.
- III. Instancias Ejecutoras: las Representaciones de la Secretaría en los estados, así como los Fideicomisos Instituidos en Relación con la Agricultura (FIRA), la Financiera Nacional de Desarrollo Agropecuario, Rural, Forestal y Pesquero (FND), el Instituto Nacional para el Desarrollo de Capacidades del Sector Rural (INCA RURAL), las cuales resultan enunciativas más no limitativas.

Artículo 7. La población objetivo interesada en recibir apoyos de cualquiera de los componentes deberá registrarse, previo al pago del incentivo correspondiente, en el Padrón Único de Solicitantes y Beneficiarios de la SADER, cuya consulta permitirá evitar la duplicidad del pago de incentivos en éste y otros Programas de la SADER; asimismo, deberá presentar su solicitud en las ventanillas en los plazos definidos para el efecto, utilizando el Anexo II. Solicitud de Apoyo Programa de Fomento Ganadero.

Serán elegibles para obtener los incentivos de los programas y sus componentes, los solicitantes que cumplan con lo siguiente:

- I. Presenten la solicitud de apoyo correspondiente, acompañada de los requisitos generales cuando éstos no se encuentren en el registro del SURI o en el expediente respectivo, así como de los requisitos específicos que correspondan al componente y concepto de apoyo solicitado;
- II. Estén al corriente en sus obligaciones ante la Secretaría, de acuerdo a lo dispuesto en el Artículo 54 Fracción II de las presentes Reglas.
- III. No hayan recibido o estén recibiendo incentivos para el mismo concepto de algún programa, componente u otros programas de la Administración Pública Federal que impliquen duplicidad de apoyos, estímulos o subsidios conforme a lo establecido en las presentes Reglas de Operación. No se considera que exista duplicidad cuando se trate de activos o superficies diferentes.
- IV. Cumplan con los criterios y requisitos específicos establecidos en estas mismas Reglas de Operación para el componente y/o proyecto estratégico correspondiente.
- V. Cumplan con las obligaciones fiscales que les correspondan, conforme a la normatividad aplicable.
- VI. No estar incluidos en el "Directorio de personas físicas y/o morales que pierden su derecho de recibir incentivos o entregar información que no sea verdadera ni fidedigna o que impida la verificación física o documental del producto o servicio objeto del apoyo", a cargo de la Unidad de Administración y Finanzas de la SADDER.

Se garantiza la participación de mujeres y hombres en igualdad de oportunidades, para su elegibilidad en la obtención de incentivos. Sin embargo, con la finalidad de dar prioridad a la atención de mujeres, en las cédulas de calificación de las solicitudes de apoyo que ellas presenten, se considera un puntaje adicional que mejore el criterio en su elegibilidad.

El trámite para la obtención de los apoyos de los componentes contemplados en estas Reglas de Operación, será gratuito para los solicitantes.

Al solicitar los incentivos de cualquiera de los componentes, la firma de la solicitud respectiva implica que el solicitante acepta expresamente que la Unidad Responsable o la Instancia Ejecutora, le notifique cualquier comunicación, mediante mensajería, comunicación electrónica o cualquier otro medio, conforme a lo dispuesto por el Artículo 35 fracción II, de la Ley Federal de Procedimiento Administrativo.

De igual manera, la firma de la solicitud de apoyo respectiva implica que el solicitante acepta expresamente que la Secretaría podrá utilizar las imágenes y datos recabados, para el uso del propio Componente del cual recibió el estímulo.

La simple presentación de la solicitud ante las ventanillas para el otorgamiento de apoyos, no crea derecho a obtener el apoyo solicitado; entregándole al solicitante un Acuse de Registro en el que se especifica la Clave de Registro de la Solicitud, la cual constituye el medio de identificación para efectos del seguimiento de dicha solicitud.

Del mismo modo, la firma de la solicitud de apoyo implica que acepta expresamente y se obliga a proporcionar a la Secretaría, a través del Servicio de Información Agroalimentaria y Pesquera, información en materia agroalimentaria de la Unidad Económica Pecuaria, con fines estadísticos.

Artículo 8. Los requisitos generales que aplicarán a todos y cada uno de los componentes, salvo que el componente en específico requiera de otros adicionales, o exceptúe alguno, son los siguientes y deberán presentarse en copia simple y original o copia certificada por un fedatario público o la autoridad municipal con fines de cotejo:

I. Personas físicas mayores de edad;

- a) Identificación oficial vigente (Credencial para Votar, Pasaporte, Cartilla del Servicio Militar Nacional o Cédula Profesional);
- b) CURP; en los casos en que presenten identificación oficial y la misma contenga la CURP, no será necesario presentar ésta;
- c) RFC, en su caso;
- d) Comprobante de domicilio del solicitante (recibo de luz, teléfono, predial, agua, constancia de residencia expedida por el ayuntamiento), con una vigencia no mayor a tres meses anteriores a la fecha de solicitud.

e) Documento que acredite su registro actualizado en el PGN.

II. En caso de que la persona física esté representada, el representante o apoderado legal deberá cumplir además con los siguientes requisitos documentales:

a) Poder o carta poder firmados por el otorgante y ratificada ante Fedatario Público, para gestionar los incentivos. Varias personas físicas pueden designar, en un mismo instrumento, un representante común. La designación de un representante o apoderado legal, no presumirá que éste adquiere la calidad de participante así como los derechos y obligaciones que le correspondan a su(s) representado(s), por tanto, tampoco se presumirá la existencia de una asociación ni copropiedad sobre derechos empresariales entre el solicitante y el representante o apoderado legal, salvo que se compruebe con el documento respectivo lo contrario.

b) Identificación oficial vigente (Credencial para Votar, Pasaporte, Cartilla del Servicio Militar Nacional o Cédula Profesional);

c) CURP, y

d) Comprobante de domicilio (Luz, teléfono, predial, agua), con una vigencia no mayor a tres meses anteriores a la fecha de solicitud.

III. Personas morales:

a) Acta constitutiva y, de las modificaciones a ésta y/o a sus estatutos, que en su caso haya tenido a la fecha de la solicitud, debidamente protocolizada ante Fedatario Público;

b) Acta de asamblea en la que conste la designación de su representante legal o el poder que otorga las facultades suficientes para realizar actos de administración o de dominio, debidamente protocolizado ante fedatario público;

c) Comprobante de domicilio fiscal (recibo de consumo de luz, teléfono, predial, agua; constancia de residencia expedida por el ayuntamiento), con una vigencia no mayor a tres meses anteriores a la fecha de solicitud;

d) RFC;

e) Identificación oficial del representante legal vigente (credencial para votar, pasaporte, cartilla del servicio militar nacional o cédula profesional);

f) CURP del representante legal;

g) Listado de productores integrantes de la persona moral solicitante. (Anexo III); y

h) Documento que acredite su registro actualizado en el PGN.

A los componentes señalados en las presentes Reglas de Operación, en su caso, les es aplicable el Anexo IX. Declaratoria en materia de Seguridad Social.

Artículo 9. La Coordinación General de Ganadería publicará la convocatoria en la página de la SADER (www.gob.mx/sader) y la difundirá a través de medios electrónicos. Las convocatorias deberán contener, al menos, lo siguiente:

I. Los apoyos que ofrece el Programa;

II. Los requisitos y documentación que deberán cumplir las personas interesadas en ser beneficiarios del Programa; y

III. La dirección, los días y los horarios de atención para recibir las solicitudes.

En ese sentido, las fechas de apertura y cierre de ventanillas serán del 1 de marzo al 17 de abril de 2019.

Artículo 10. Para los componentes del presente Programa a los que le resulte aplicable, los solicitantes al momento de solicitar el incentivo de su interés, deberán cumplir con las obligaciones en materia de seguridad social, de conformidad con los siguientes supuestos:

I. Cuando el monto del incentivo sea superior a los \$30,000.00 (Treinta mil pesos 00/100 M.N.) y el solicitante se encuentre obligado a inscribirse ante el Instituto Mexicano del Seguro Social por tener trabajadores a su cargo, deberá presentar la opinión de cumplimiento de obligaciones en materia de seguridad social, realizando el procedimiento señalado en la Regla Quinta del Acuerdo ACDO.SA1.HCT.101214/281.P.DIR y su Anexo Único, dictado por el H. Consejo Técnico, relativo a las Reglas para la obtención de la opinión de cumplimiento de obligaciones fiscales en materia de

seguridad social, publicado en el Diario Oficial de la Federación el 27 de febrero de 2015, para poder acceder al apoyo solicitado.

- II. Cuando el monto del incentivo sea superior a los \$30,000.00 (treinta mil pesos 00/100 M.N.), pero el solicitante no se encuentre obligado a inscribirse ante el Instituto Mexicano del Seguro Social por no tener trabajadores a su cargo, deberá manifestarlo bajo protesta de decir verdad mediante el Anexo IX. Declaratoria en Materia de Seguridad Social.

Se exceptúa a los solicitantes de dar cumplimiento a las obligaciones antes señaladas, cuando el monto del incentivo sea de \$30,000.00 (treinta mil pesos 00/100 M.N.) o inferior. **TÍTULO II**

De los Componentes

Capítulo I

Del Componente de Capitalización Productiva Pecuaria

Artículo 11. El objetivo del componente es incentivar económicamente a las unidades económicas pecuarias, para la adquisición de activos productivos, infraestructura, maquinaria y equipo, perforación de pozos, repoblamiento y rescate de hembras, que contribuya al incremento de su productividad.

Artículo 12. Los incentivos destinados a Infraestructura, Maquinaria y Equipo para la Transformación de Productos, serán en razón de los siguientes conceptos:

Concepto de apoyo	Montos máximos
Infraestructura, Maquinaria y Equipo para la transformación de productos pecuarios	<p>El monto máximo de apoyo federal por persona física será de hasta \$500,000.00 (Quinientos mil pesos 00/100 M.N.).</p> <p>El monto máximo de apoyo federal por persona moral será de hasta \$5,000,000.00 (Cinco millones de pesos 00/100 M.N.).</p> <p>El monto máximo por persona física integrante de la persona moral será de hasta \$500,000.00 (Quinientos mil pesos 00/100 M.N.).</p> <p>La aportación federal, será de hasta el 35% del valor del proyecto.</p>

Artículo 13. Los criterios técnicos y requisitos específicos para el concepto de apoyo de Infraestructura, Maquinaria y Equipo para la Transformación de Productos Pecuarios son:

- I. Solicitudes mayores a \$500,000.00 (Quinientos mil pesos 00/100 M.N.) presentar debidamente requeridos:
 - a) Anexo II. Solicitud de Apoyo Programa de Fomento Ganadero;
 - b) Anexo III. Listado de Productores Integrantes de la Persona Moral Solicitante;
 - c) Anexo IV. Guion Único para Elaboración de Proyectos de Inversión mayores a \$500,000.00 (Quinientos mil pesos 00/100 M.N.).
- II. Solicitudes de hasta \$500,000.00 (Quinientos mil pesos 00/100 M.N.) presentar debidamente requeridos:
 - a) Anexo II. Solicitud de Apoyo Programa de Fomento Ganadero;
 - b) Anexo III. Listado de Productores Integrantes de la Persona Moral Solicitante.

Artículo 14. Los Criterios de selección son:

- I. Se ajustarán a la Cédula de Calificación que corresponda de acuerdo al monto de la solicitud.
- II. Podrán ser sujetas de apoyo las solicitudes con calificación de mayor a menor que determine la Instancia Ejecutora de acuerdo a la Cédula de Calificación que corresponda.

Artículo 15. Los incentivos destinados a Perforación de Pozos Pecuarios, serán en razón del siguiente concepto:

Concepto de apoyo	Montos máximos
<p>Perforación de Pozos Pecuarios. Perforación y equipamiento para aguas de uso pecuario (Preferentemente Papalote, equipo fotovoltaico, bomba eléctrica, tanque de almacenamiento, líneas de conducción y bebederos pecuarios).</p>	<p>El monto máximo de apoyo federal por persona física o moral será de hasta \$500,000.00 (Quinientos mil pesos 00/100 M.N.). La aportación federal, será de hasta el 35% del valor del proyecto.</p>

Artículo 16. Los criterios técnicos y requisitos específicos para el concepto de apoyo de perforación de pozos pecuarios son:

- I. Presentar debidamente requisitados:
 - a) Anexo II. Solicitud de Apoyo Programa de Fomento Ganadero;
 - b) Anexo III. Listado de Productores Integrantes de la Persona Moral Solicitante.
- II. Las solicitudes de apoyos para aguas de uso pecuario, deberán contar con la Concesión vigente de aguas nacionales para uso pecuario o Constancia de Registro Nacional Permanente emitidos por la CONAGUA. En caso de no contar con la Constancia de Registro Nacional Permanente, aviso por escrito de la CONAGUA de que está inscrito.

Artículo 17. Los Criterios de selección son:

- I. Se ajustarán al Anexo VI. Cédula de Calificación para Solicitudes de hasta \$500,000.00 (Quinientos mil pesos 00/100 M.N.).
- II. Podrán ser sujetas de apoyo las solicitudes con calificación de mayor a menor que determine la Instancia Ejecutora de acuerdo al Anexo VI. Cédula de Calificación para Solicitudes de hasta \$500,000.00 (Quinientos mil pesos 00/100 M.N.).

Artículo 18. Los incentivos destinados a repoblamiento y rescate, serán en razón del siguiente concepto:

Concepto de apoyo	Montos máximos
<p>Repoblamiento y Rescate.</p>	<p>El monto máximo de apoyo federal por persona física será de hasta \$500,000.00 (Quinientos mil pesos 00/100 M.N.). El monto máximo de apoyo federal por persona moral será de hasta \$5,000,000.00 (Cinco millones de pesos 00/100 M.N.). El monto máximo por persona física integrante de la persona moral será de hasta \$500,000.00 (Quinientos mil pesos 00/100 M.N.) La aportación federal, será de hasta el 35% del valor de referencia.</p>

Artículo 19. Los criterios técnicos y requisitos específicos para el concepto de apoyo de repoblamiento y rescate son:

- I. Solicitudes mayores a \$500,000.00 (Quinientos mil pesos 00/100 M.N.) presentar debidamente requisitados:
 - a) Anexo II. Solicitud de Apoyo Programa de Fomento Ganadero;
 - b) Anexo III. Listado de Productores Integrantes de la Persona Moral Solicitante;
 - c) Anexo IV. Guion Único para Elaboración de Proyectos de Inversión mayores a \$500,000.00 (Quinientos mil pesos 00/100 M.N.).

- II. Solicitudes de hasta \$500,000.00 (Quinientos mil pesos 00/100 M.N.) presentar debidamente requisitados:
 - a) Anexo II. Solicitud de Apoyo Programa de Fomento Ganadero;
 - b) Anexo III. Listado de Productores Integrantes de la Persona Moral Solicitante.
- III. Las solicitudes se ajustarán a lo establecido en los Elementos Técnicos y Valores de Referencia de los conceptos de Apoyo al Programa de Fomento Ganadero para el ejercicio 2018, publicados en la página electrónica de la Secretaría (<https://www.gob.mx/sader/documentos/elementos-tecnicos-yvalores-de-referencia-de-los-conceptos-de-apoyo-2018>), documento que continuará vigente hasta en tanto se publique uno nuevo.
- IV. El Repoblamiento podrá ser de hembras importadas y nacionales (vientres con edad reproductiva).
- V. Para el caso del Rescate de Hembras, la procedencia deberá ser únicamente nacional (vientres con edad reproductiva).
- VI. Las hembras apoyadas deberán permanecer al menos dos partos en la UPP del beneficiario.

Artículo 20. Los criterios de selección son:

- I. Se ajustarán a la cédula de calificación que corresponda de acuerdo al monto de la solicitud.
- II. Podrán ser sujetas de apoyo las solicitudes con calificación de mayor a menor que determine la Instancia Ejecutora de acuerdo a la cédula de calificación que corresponda.

Artículo 21. Los incentivos destinados a infraestructura y equipo en las UPP, serán en razón del siguiente concepto:

Concepto de apoyo	Montos máximos
Infraestructura y Equipo en las UPP.	<p>El monto máximo de apoyo federal por persona física será de hasta \$500,000.00 (Quinientos mil pesos 00/100 M.N.).</p> <p>El monto máximo de apoyo federal por persona moral será de hasta \$5,000,000.00 (Cinco millones de pesos 00/100 M.N.).</p> <p>El monto máximo por persona física integrante de la persona moral será de hasta \$500,000.00 (Quinientos mil pesos 00/100 M.N.)</p> <p>La aportación federal, será de hasta el 35% del valor del Proyecto.</p>

Artículo 22. Criterios técnicos y requisitos específicos para el concepto de apoyo de Infraestructura y Equipo en las UPP.

- I. Para solicitudes mayores a \$500,000.00 (Quinientos mil pesos 00/100 M.N.) presentar debidamente requisitados:
 - a) Anexo II. Solicitud de Apoyo Programa de Fomento Ganadero;
 - b) Anexo III. Listado de Productores Integrantes de la Persona Moral Solicitante;
 - c) Anexo IV. Guion Único para Elaboración de Proyectos de Inversión mayores a \$500,000.00 (Quinientos mil pesos 00/100 M.N.).
- II. Para solicitudes de hasta \$500,000.00 (Quinientos mil pesos 00/100 M.N.) presentar debidamente requisitados:
 - a) Anexo II. Solicitud de Apoyo Programa de Fomento Ganadero;
 - b) Anexo III. Listado de Productores Integrantes de la Persona Moral Solicitante.

Artículo 23. Los criterios de selección son:

- I. Se ajustarán a la Cédula de Calificación que corresponda de acuerdo al monto de la solicitud.
- II. Podrán ser sujetas de apoyo las solicitudes con calificación de mayor a menor que determine la Instancia Ejecutora de acuerdo a la Cédula de Calificación que corresponda. **Capítulo II**

Del Componente de Estrategias Integrales para la Cadena Productiva.

Artículo 24. El objetivo del componente es incentivar económicamente a las Unidades Económicas Pecuarias para incrementar su productividad a través de incentivos a la postproducción pecuaria, cría pecuaria, reproducción y material genético pecuario, manejo de ganado, ganado alimentario y sistemas productivos pecuarios.

Artículo 25. Los incentivos a la postproducción pecuaria, serán destinados en razón del siguiente concepto:

Concepto de apoyo	Montos máximos
Incentivos a la Postproducción Pecuaria. Certificación de productos y servicios del sector.	El monto máximo de apoyo federal por servicios técnicos será de hasta \$30,000.00 (Treinta mil pesos 00/100 M.N.) por persona física. Para personas morales, se apoyarán hasta \$260,000.00 (Doscientos sesenta mil pesos 00/100 M.N.). La aportación federal, será de hasta el 35% del valor del proyecto.

Artículo 26. Criterios técnicos y requisitos específicos para el concepto de apoyo de Incentivos a la Postproducción Pecuaria.

I. Presentar debidamente requisitados:

- a) Anexo II. Solicitud de Apoyo Programa de Fomento Ganadero;
- b) Anexo III. Listado de Productores Integrantes de la Persona Moral Solicitante.

Artículo 27. Los criterios de selección son:

- I. Se ajustarán al Anexo VI. Cédula de Calificación para Solicitudes de hasta \$500,000.00 (quinientos mil pesos 00/100 M.N.).
- II. Podrán ser sujetas de apoyo las solicitudes con calificación de mayor a menor que determine la Instancia Ejecutora de acuerdo al Anexo VI. Cédula de Calificación para Solicitudes de hasta \$500,000.00 (quinientos mil pesos 00/100 M.N.).

Artículo 28. Los Incentivos para la cría pecuaria, serán destinados en razón del siguiente concepto:

Concepto de apoyo	Montos máximos
Cría Pecuaria	Para personas físicas y morales el monto máximo del apoyo será de hasta 60 U. A.; para las vaquillas productoras de leche \$1,200.00 (Mil doscientos pesos 00/100 M.N.) por cabeza; vaquillas carne y doble propósito \$1,000.00 (Mil pesos 00/100 M.N.) por cabeza; hembras púberes ovinas y caprinas \$300.00 (Trescientos pesos 00/100 M.N.) por cabeza y hembras púberes porcinas \$200.00 (Doscientos pesos 00/100 M.N.) por cabeza.

Artículo 29. Los criterios técnicos y requisitos específicos para el concepto de apoyo de Cría Pecuaria son:

I. Presentar debidamente requisitados:

- a) Anexo II. Solicitud de Apoyo Programa de Fomento Ganadero;
- b) Anexo III. Listado de Productores Integrantes de la Persona Moral Solicitante.

II. Las solicitudes se ajustarán a lo establecido en los Elementos Técnicos y Valores de Referencia de los conceptos de Apoyo al Programa de Fomento Ganadero para el ejercicio 2018, en la página electrónica de la Secretaría (<https://www.gob.mx/sader/documentos/elementos-tecnicos-y-valores-dereferencia>).

de-los-conceptos-de-apoyo-2018), documento que continuará vigente hasta en tanto se publique uno nuevo.

- III. No se otorgarán apoyos a productores que hayan sido beneficiados, en cualquiera de los dos últimos años.
- IV. Las hembras apoyadas deberán permanecer al menos dos partos en la UPP del beneficiario.

Artículo 30. Los criterios de selección son:

- I. Se ajustarán al Anexo VI. Cédula de Calificación para Solicitudes de hasta \$500,000.00 (quinientos mil pesos 00/100 M.N.).
- II. Podrán ser sujetas de apoyo las solicitudes con calificación de mayor a menor que determine la Instancia Ejecutora de acuerdo al Anexo VI. Cédula de Calificación para Solicitudes de hasta \$500,000.00 (quinientos mil pesos 00/100 M.N.).

Artículo 31. Los Incentivos para reproducción y material genético pecuario, serán destinados en razón del siguiente concepto:

Concepto de apoyo	Montos máximos
Reproducción y Material Genético Pecuario	El monto máximo de apoyo federal por persona física será de hasta \$500,000.00 (Quinientos mil pesos 00/100 M.N.).
Sementales, semen, embriones de las distintas especies pecuarias y material genético apícola.	El monto máximo de apoyo federal por persona moral será de hasta \$5,000,000.00 (Cinco millones de pesos 00/100 M.N.).
Paquete Tecnológico Reproductivo.	El monto máximo por persona física integrante de la persona moral será de hasta \$500,000.00 (Quinientos mil pesos 00/100 M.N.). La aportación federal, será de hasta el 35% del valor de referencia.

Artículo 32. Los criterios técnicos y requisitos específicos para el concepto de apoyo de reproducción y material genético pecuario son:

- I. Solicitudes mayores a \$500,000.00 (Quinientos mil pesos 00/100 M.N.) presentar debidamente requisitados:
 - a) Anexo II. Solicitud de Apoyo Programa de Fomento Ganadero;
 - b) Anexo III. Listado de Productores Integrantes de la Persona Moral Solicitante;
 - c) Anexo IV. Guion Único para Elaboración de Proyectos de Inversión mayores a \$500,000.00 (quinientos mil pesos 00/100 M.N.).
- II. Solicitudes de hasta \$500,000.00 (Quinientos mil pesos 00/100 M.N.) presentar debidamente requisitados:
 - a) Anexo II. Solicitud de Apoyo Programa de Fomento Ganadero;
 - b) Anexo III. Listado de Productores Integrantes de la Persona Moral Solicitante.
- III. Todas las solicitudes se ajustarán a lo establecido en los Elementos Técnicos y Valores de Referencia de los conceptos de Apoyo al Programa de Fomento Ganadero para el ejercicio 2018, en la página electrónica de la Secretaría (<https://www.gob.mx/sader/documentos/elementos-tecnicos-yvalores-de-referencia-de-los-conceptos-de-apoyo-2018>), documento que continuará vigente hasta en tanto se publique uno nuevo.
- IV. La validación del Paquete Tecnológico Reproductivo será por una Institución de Investigación o Educación Superior.
- V. El paquete tecnológico reproductivo deberá ser autorizado por la Unidad Responsable a solicitud de la Instancia Ejecutora.

Artículo 33. Los criterios de selección son:

- I. Se ajustarán a la Cédula de Calificación que corresponda de acuerdo al monto de la solicitud.
- II. Podrán ser sujetas de apoyo las solicitudes con calificación de mayor a menor que determine la Instancia Ejecutora de acuerdo a la Cédula de Calificación que corresponda.

Artículo 34. Los Incentivos para Manejo de Ganado, serán destinados en razón del siguiente concepto:

Concepto de apoyo	Montos máximos
Manejo de Ganado. Apoyo de Infraestructura, maquinaria y equipo relacionado con acondicionamiento de la UPP.	El monto máximo de apoyo federal por persona física será de hasta \$500,000.00 (Quinientos mil pesos 00/100 M.N.). El monto máximo de apoyo federal por persona moral será de hasta \$5,000,000.00 (Cinco millones de pesos 00/100 M.N.), el monto máximo por persona física integrante de la persona moral será de hasta \$500,000.00 (Quinientos mil pesos 00/100 M.N.). La aportación federal, será de hasta el 35% del valor del proyecto.

Artículo 35. Los criterios técnicos y requisitos específicos para el concepto de apoyo de manejo de ganado son:

- I. Solicitudes mayores a \$500,000.00 (Quinientos mil pesos 00/100 M.N.) presentar debidamente requisitados:
 - a) Anexo II. Solicitud de Apoyo Programa de Fomento Ganadero;
 - b) Anexo III. Listado de Productores Integrantes de la Persona Moral Solicitante;
 - c) Anexo IV. Guion Único para Elaboración de Proyectos de Inversión mayores a \$500,000.00 (quinientos mil pesos 00/100 M.N.).
- II. Solicitudes de hasta \$500,000.00 (Quinientos mil pesos 00/100 M.N.) presentar debidamente requisitados:
 - a) Anexo II. Solicitud de Apoyo Programa de Fomento Ganadero;
 - b) Anexo III. Listado de Productores Integrantes de la Persona Moral Solicitante.

Artículo 36. Los criterios de selección son:

- I. Se ajustarán a la Cédula de Calificación que corresponda de acuerdo al monto de la solicitud.
- II. Podrán ser sujetas de apoyo las solicitudes con calificación de mayor a menor que determine la Instancia Ejecutora de acuerdo a la Cédula de Calificación que corresponda.

Artículo 37. Los incentivos para ganado alimentario, serán destinados en razón del siguiente concepto:

Concepto de apoyo	Montos máximos
Ganado Alimentario. Apoyo de Infraestructura, maquinaria y equipo para la alimentación de ganado y lo relacionado.	El monto máximo de apoyo federal por persona física será de hasta \$500,000.00 (Quinientos mil pesos 00/100 M.N.). El monto máximo de apoyo federal por persona moral será de hasta \$5,000,000.00 (Cinco millones de pesos 00/100 M.N.), el monto máximo por persona física integrante de la persona moral será de hasta \$500,000.00 (Quinientos mil pesos 00/100 M.N.). La aportación federal, será de hasta el 35% del valor del proyecto.

Artículo 38. Los criterios técnicos y requisitos específicos para el concepto de apoyo de Manejo de Ganado son:

- I. Solicitudes mayores a \$500,000.00 (Quinientos mil pesos 00/100 M.N.) presentar debidamente requisitados:
 - a) Anexo II. Solicitud de Apoyo Programa de Fomento Ganadero;
 - b) Anexo III. Listado de Productores Integrantes de la Persona Moral Solicitante;
 - c) Anexo IV. Guion Único para Elaboración de Proyectos de Inversión mayores a \$500,000.00 (quinientos mil pesos 00/100 M.N.).
- II. Solicitudes de hasta \$500,000.00 (Quinientos mil pesos 00/100 M.N.) presentar debidamente requisitados:
 - a) Anexo II. Solicitud de Apoyo Programa de Fomento Ganadero;
 - b) Anexo III. Listado de Productores Integrantes de la Persona Moral Solicitante.

Artículo 39. Los criterios de selección son:

- I. Se ajustarán a la Cédula de Calificación que corresponda de acuerdo al monto de la solicitud.
- II. Podrán ser sujetas de apoyo las solicitudes con calificación de mayor a menor que determine la Instancia Ejecutora de acuerdo a la Cédula de Calificación que corresponda.

Artículo 40. Los Incentivos para los Sistemas Producto Pecuarios, serán destinados en razón de los siguientes conceptos:

Concepto de apoyo	Montos Máximos
<p>1. Administración. Pago de servicios profesionales, principalmente para el facilitador o gerente, asistente y servicios contables.</p> <p>2. Servicios Empresariales. Contratación de servicios para la realización de estudios, diagnósticos, análisis de información de mercado, Plan Rector, entre otros, dirigidos a fortalecer la Cadena Productiva.</p> <p>3. Profesionalización y Comunicación. Gastos destinados a la contratación de servicios para la realización de Congresos, Foros, Convenciones, Asambleas, Simposio, mesas de trabajo y talleres, con objeto de comunicar a los eslabones de la cadena, avances o decisiones de diverso orden que la favorezcan; y transmitir nuevos conocimientos, o bien, para discutir problemas específicos.</p> <p>4. Gastos Inherentes a la Operación. Aquellos derivados de la operación general de los Comités Sistema Producto, tales como</p>	<p>Hasta \$2,000,000.00 (Dos millones de pesos 00/100 M.N.) para Comités Sistema Producto Pecuarios Nacionales.</p> <p>Hasta \$500,000.00 (Quinientos mil pesos 00/100 M.N.) por Comités Sistema Producto Pecuario Estatal.</p> <p>La aportación federal, será de hasta el 35% del valor de la solicitud.</p>
pasajes, hospedajes y alimentación, entre otros.	

Artículo 41. Los criterios técnicos y requisitos específicos para el concepto de apoyo de Sistemas Producto Pecuarios son:

- I. Tener designada una Organización Administradora de los recursos por parte del Comité del Sistema Producto Pecuario, misma que presentará:
 - a) Anexo II. Solicitud de Apoyo Programa de Fomento Ganadero
 - b) Plan Rector

- c) Minuta de Reunión donde fue designada como Organización Administradora de los recursos del Comité.
- d) Minuta de Reunión del Comité que incluya la Distribución del recurso asignado.

Capítulo III

Del Componente de Investigación, Innovación y Desarrollo Tecnológico Pecuarios.

Artículo 42. El objetivo del componente es incentivar la adquisición de activos que permitan un cambio tecnológico sustantivo en la actividad ganadera.

Artículo 43. Los incentivos destinados a la Investigación, Innovación y Desarrollo Tecnológico Pecuarios, serán en razón de los siguientes conceptos:

Concepto de apoyo	Montos máximos
<p>I. Investigación, Innovación y Desarrollo Tecnológico Pecuarios.</p> <p>Proyectos de impacto nacional o regional, en los que podrán incluir maquinaria, equipos e instalaciones innovadoras, así como, acompañamiento técnico (Actividad que realiza y proporciona personal capacitado a los productores que requieren de información para la toma de decisiones complejas durante el desarrollo del proyecto)</p>	<p>Hasta \$10,000,000.00 (Diez millones de pesos 00/100 M.N.) por persona moral y proyecto, y hasta \$1,000,000.00 (Un millón de pesos 00/100 M.N.) por persona física.</p> <p>La aportación federal, será de hasta el 50% del valor del proyecto.</p>
<p>II. Recursos Zoogenéticos Pecuarios</p> <p>Proyectos de conservación, caracterización, evaluación, promoción y utilización de los recursos genéticos de las diferentes especies y razas pecuarias.</p>	<p>Hasta \$10,000,000.00 (Diez millones de pesos 00/100 M.N.) por persona moral y proyecto, y hasta \$1,000,000.00 (Un millón de pesos 00/100 M.N.) por persona física.</p> <p>La aportación federal, será de hasta el 50% del valor del proyecto.</p>

Artículo 44. Los criterios técnicos y requisitos específicos para el Componente son: I.

Presentar debidamente requisitados:

- a) Anexo II. Solicitud de Apoyo Programa de Fomento Ganadero;
- b) Anexo III. Listado de Productores Integrantes de la Persona Moral Solicitante;
- c) Anexo VII. Guion para elaboración de Proyectos del Componente de Investigación, Innovación y Desarrollo Tecnológico Pecuarios.

Artículo 45. Los criterios de selección son:

- I. Se ajustarán al Anexo VIII. Cédula de Calificación para Proyectos del Componente de Investigación, Innovación y Desarrollo Tecnológico Pecuarios.
- II. Podrán ser sujetas de apoyo las solicitudes con calificación de mayor a menor que determine la Instancia Ejecutora de acuerdo al Anexo VIII. Cédula de Calificación para Proyectos del Componente de Investigación, Innovación y Desarrollo Tecnológico Pecuarios. **Capítulo IV**

Del Componente de Sustentabilidad Pecuaria.

Artículo 46. El objetivo del componente es apoyar a las Unidades Económicas Pecuarias para la adquisición de bienes de apoyo que minimicen los efectos de los desechos y mejorar el control biológico de las explotaciones, así como restablecer ecológicamente los recursos naturales de la ganadería rehabilitando agostaderos y mejorando las tierras de pastoreo.

Artículo 47. Los incentivos destinados a la Bioseguridad Pecuaria, serán en razón del siguiente concepto:

Concepto de apoyo	Montos máximos
Bioseguridad Pecuaria. Infraestructura y Equipo para cubrir aspectos sanitarios y para llevar a cabo el control, manejo y aprovechamiento de las excretas de los animales.	El monto máximo de apoyo federal por persona física será de hasta \$500,000.00 (Quinientos mil pesos 00/100 M.N.). El monto máximo de apoyo federal por persona moral será de hasta \$5,000,000.00 (Cinco millones de pesos 00/100 M.N.), el monto máximo por persona física integrante de la persona moral será de hasta \$500,000.00 (Quinientos mil pesos 00/100 M.N.). La aportación federal, será de hasta el 35% del valor del proyecto.

Artículo 48. Los criterios técnicos y requisitos específicos para el concepto de apoyo de Bioseguridad Pecuaria son:

- I. Para solicitudes mayores a \$500,000.00 (Quinientos mil pesos 00/100 M.N.) presentar debidamente requeridos:
 - a) Anexo II. Solicitud de Apoyo Programa de Fomento Ganadero;
 - b) Anexo III. Listado de Productores Integrantes de la Persona Moral Solicitante;
 - c) Anexo IV. Guion Único para Elaboración de Proyectos de Inversión mayores a \$500,000.00 (quinientos mil pesos 00/100 M.N.).
- II. Para solicitudes de hasta \$500,000.00 (Quinientos mil pesos 00/100 M.N.) presentar debidamente requeridos:
 - a) Anexo II. Solicitud de Apoyo Programa de Fomento Ganadero;
 - b) Anexo III. Listado de Productores Integrantes de la Persona Moral Solicitante.

Artículo 49. Los criterios de selección son:

- I. Se ajustarán a la Cédula de Calificación que corresponda de acuerdo al monto de la solicitud.
- II. Podrán ser sujetas de apoyo las solicitudes con calificación de mayor a menor que determine la Instancia Ejecutora de acuerdo a la Cédula de Calificación que corresponda.

Artículo 50. Los incentivos destinados al Mantenimiento y Reconversión de Praderas y Agostaderos, serán en razón del siguiente concepto:

Concepto de apoyo	Montos máximos
Mantenimiento y Reconversión de Praderas y Agostaderos. Paquete tecnológico en praderas y agostaderos.	El monto máximo de apoyo federal por hectárea será de hasta \$3,000.00 (Tres mil pesos 00/100 M.N.). Para personas físicas el apoyo será de hasta 200 ha. (Doscientas hectáreas). Para personas morales el apoyo será de hasta 2,400 ha. (Dos mil cuatrocientas hectáreas), el apoyo por persona física integrante de la persona moral será de hasta 200 ha. (Doscientas
	hectáreas). La aportación federal, será de hasta el 35% del valor del paquete.

Artículo 51. Los Criterios técnicos y requisitos específicos para el concepto de apoyo de Mantenimiento y Reconversión de Praderas y Agostaderos son: I. Presentar debidamente requeridos:

- a) Anexo II. Solicitud de Apoyo Programa de Fomento Ganadero
- b) Anexo III. Listado de Productores Integrantes de la Persona Moral Solicitante.

- II. La validación del paquete será por una Institución de Investigación o Educación Superior.
- III. El paquete tecnológico deberá ser autorizado por la Unidad Responsable a solicitud de la Instancia Ejecutora.
- IV. Los apoyos destinados a la reconversión agrícola a ganadera, adicionalmente deberán presentar la validación técnica y ecológica del terreno por parte de la Unidad de la Comisión Técnico Consultiva de Coeficientes de Agostadero (COTECOCA) de las Representaciones Estatales u homólogos del Gobierno Federal, o una Institución de Investigación o Educación Superior. Los productores solicitantes de este concepto de apoyo, quedan exentos de entregar el documento que acredite su UPP, emitida por el PGN.

Artículo 52. Los criterios de selección son:

- I. Se ajustarán a la Cédula de Calificación que corresponda de acuerdo al monto de la solicitud.
- II. Podrán ser sujetas de apoyo las solicitudes con calificación de mayor a menor que determine la Instancia Ejecutora de acuerdo a la Cédula de Calificación que corresponda.

TITULO III

Mecánica Operativa

Capítulo Único.

Del Procedimiento Operativo

Artículo 53. La Mecánica Operativa de los componentes del Programa de Fomento Ganadero, es la que se señala a continuación.

Las solicitudes de apoyo deben entregarse dentro de los plazos y las fechas establecidas en el Artículo 9 de las presentes Reglas de Operación, ante las ventanillas que señale la Unidad Responsable y entregar la documentación requerida para cada uno de los componentes, de conformidad con estas Reglas de Operación.

Las Instancias Ejecutoras sólo podrán exigir al Solicitante los datos y documentos que se establecen dentro del cuerpo de Reglas de Operación, por lo que no existe obligación por parte del Solicitante de entregar algún otro documento o información adicional que le sea requerida. **I. La ventanilla:**

- a) Recibe la solicitud y documentos anexos de acuerdo a los requisitos generales y los específicos del Componente y Concepto de apoyo solicitado;
- b) Si al solicitante le falta alguno(s) de los requisito(s) señalados en el presente Acuerdo para el Componente correspondiente, se le hará saber explicándole el procedimiento a seguir para cumplir con dicho requisito;
- c) Entrega al solicitante un Acuse de Registro con la Clave de Registro;
- d) Integra el expediente y lo remite con sus anexos al Área Dictaminadora correspondiente, en un plazo no mayor a cinco días hábiles.

II. La Instancia Ejecutora:

- a) En caso de que la solicitud no contenga los datos o no se cumplan los requisitos aplicables, se deberá prevenir al solicitante y explicarle el procedimiento a seguir, la Instancia Ejecutora dará por identificado el trámite por su clave de registro para que subsane la omisión en un plazo no mayor de 10 días hábiles, contados a partir del día de la notificación, por lo que una vez que el solicitante presente completos los requisitos, se continuará con el trámite. Transcurrido el plazo de 10 días hábiles, sin que se desahogue la prevención, se tendrá por no presentada la solicitud; b) Publica el listado de beneficiarios autorizados y el de los solicitantes rechazados en las ventanillas correspondientes y en la página electrónica de la Secretaría, y en su caso, en las páginas electrónicas de la Instancia Ejecutora;
- c) Solicita a la Unidad Responsable ejecutar, de acuerdo a la suficiencia presupuestal, el pago de los apoyos a las solicitudes dictaminadas positivas.

III. Procedimiento de selección:

De acuerdo al Componente del que se trate:

- a) El que cumpla con la pertenencia a la población objetivo, los criterios, requisitos generales y específicos hasta agotar la disponibilidad presupuestaria y/o;
- b) El que obtenga la mejor calificación con base en la Cédula de Calificación que corresponda de cada Componente. En caso de que las solicitudes alcancen un nivel de calificación similar, se atenderán conforme a la fecha y en su caso, hora de ingreso de las mismas.

IV. Entrega de apoyo o subsidio:

- a) La Instancia que corresponda (Unidad Responsable o Instancia Ejecutora) suscribe el correspondiente instrumento jurídico con el beneficiario para la entrega del subsidio;
- b) Se realiza el depósito del subsidio al solicitante;
- c) Tratándose de subsidios que por decisión del beneficiario sean aplicados a través de proveedores, se deberá contar con la cesión de derechos del beneficiario/a en favor del proveedor.

V. Comprobación de los incentivos o subsidios:

- a) El beneficiario o representante legal presentará factura y/o recibo oficial original conforme a la normatividad aplicable. La Unidad Responsable reconocerá el gasto relacionado con el proyecto, a partir del primero de enero y hasta el 31 de diciembre del ejercicio fiscal correspondiente, o hasta la fecha de conclusión para apoyos devengados al cierre del ejercicio fiscal y concluido durante el siguiente año. Para este último caso, y en los componentes que aplique, deberá estar vigente el instrumento jurídico suscrito mediante convenio modificatorio o Addendum;
- b) Tratándose de incentivos aplicados a través de convenios con los beneficiarios y los representantes legales de las personas morales, la documentación que avala el recibo de incentivos será la presentada por estas últimas personas y la verificación de la comprobación de la erogación del recurso público la hará la Instancia Ejecutora, con independencia del seguimiento que hasta el finiquito de los mismos llegase a corresponder;
- c) Tratándose de incentivos aplicables a través de convenios, las personas físicas y morales presentarán recibos simples. Las personas morales lo harán a través de su representante legal;
- d) El beneficiario deberá poner en las facturas y demás documentación original que se utilice para comprobar el subsidio la leyenda: "El presente documento forma parte de la comprobación del subsidio Federal del Componente (señalar el que corresponda de acuerdo a lo solicitado y otorgado) 2019, la cual deberá estar firmada por el beneficiario o su representante legal;
- e) Para los incentivos que se aplican de forma directa a través de medios electrónicos de pago a la cuenta (sistema bancarizado) o medio de disposición de cada beneficiario, de manera nominativa o en bloque con apoyo de intermediario financiero, la documentación que avala la entrega recepción de los incentivos será la orden de depósito de la Instancia Ejecutora o los reportes o informes del Intermediario Financiero;
- f) En su caso, el beneficiario conservará en carácter de depositaria, los expedientes únicos contables, así como la documentación soporte y actas finiquito de la comprobación de los recursos, por un término mínimo de cinco años y otorgará las facilidades a la Unidad Responsable y/o autoridades fiscalizadoras y hacendarias, para su evaluación y auditorías que en su caso, las autoridades competentes decidan practicar.

La documentación en original o copia certificada que avala el recibo de incentivos deberá formar parte del expediente correspondiente siendo responsabilidad de la Instancia Ejecutora su resguardo para los efectos legales correspondientes, por el tiempo que establece la normatividad aplicable.

VI. Seguimiento y supervisión de la dependencia del uso de los recursos del erario:

En cumplimiento de la normatividad aplicable establecida en el Acuerdo por el que se dan a conocer las disposiciones generales aplicables a las Reglas y Lineamientos de Operación de los Programas a cargo de la Secretaría de Agricultura y Desarrollo Rural, para el ejercicio 2019, la Unidad Responsable o quien ésta determine, realizará la supervisión de la aplicación de los estímulos o subsidios otorgados a los beneficiarios, debiendo éstos comprobar y permitir la verificación relativa a los siguientes conceptos:

- a) Los avances del proyecto;
- b) La aplicación de la totalidad de los recursos en los conceptos y montos autorizados, el cumplimiento de las obligaciones y los compromisos contraídos, la existencia del bien en su caso

(de acuerdo a las características y en los términos autorizados por la Instancia Ejecutora o establecidos en el convenio correspondiente);

- c) La verificación de la existencia del solicitante, predio u organización de la sociedad civil;
- d) La operación de la unidad de producción con la aplicación del recurso (con base en el proyecto, convenio, contrato o programa de trabajo establecido por la Unidad Responsable o la Instancia Ejecutora);
- e) Los empleos directos que genera;
- f) Lo señalado en los reportes sobre los avances en la implementación de los proyectos productivos, así como del informe general de la aplicación del recurso;
- g) La comprobación en campo de la aportación directa del beneficiario.
- h) En el caso que deban modificarse las metas comprometidas en el respectivo instrumento jurídico, por causas no atribuibles al beneficiario o de fuerza mayor, la Instancia Ejecutora deberá celebrar con el beneficiario la modificación correspondiente.

En caso de no cumplirse el total de las metas comprometidas en el instrumento jurídico correspondiente por causas atribuibles al beneficiario, la Instancia Ejecutora solicitará la devolución proporcional de los incentivos y podrá finiquitar los recursos convenidos.

Los beneficiarios deberán atender los requerimientos de información sobre los avances en la aplicación de los incentivos recibidos, así como las visitas de supervisión o verificación por parte de la Unidad Responsable o quién ésta determine.

VII. Finiquito:

De ser procedente, al término de las acciones convenidas en los instrumentos jurídicos respectivos, el Beneficiario y la Instancia Ejecutora elaborarán el Acta de Finiquito, la cual deberá contener el desglose de los montos de recursos federales recibidos, aplicados y en su caso, devueltos a la TESOFE y las acciones desarrolladas con estos recursos.

TITULO IV

Disposiciones Complementarias

Capítulo I

De los Derechos, obligaciones y exclusiones

Artículo 54. Los que resulten beneficiarios, se sujetarán a los derechos y obligaciones siguientes: **I.**

Son derechos de los beneficiarios:

- a) Recibir asesoría por parte de las unidades responsables, Representaciones Estatales u homólogos del Gobierno Federal, instancias ejecutoras o asesores técnicos que funjan como ventanillas, respecto de los componentes y procedimientos para la solicitud de apoyos contenidos en estas Reglas de Operación;
- b) Adquirir en su caso, el bien o servicio con características de utilidad, calidad, precio con el proveedor que libremente elija, y en su caso, la capacitación (Proceso sistematizado que combina la detección de necesidades de las unidades de producción pecuaria y el otorgamiento de conocimientos, para dar respuesta a la problemática que los productores enfrentan) respectiva;
- c) Interponer las quejas y denuncias en los términos establecidos en el Capítulo V de las presentes Reglas de Operación del Programa de Fomento Ganadero para el ejercicio 2019;
- d) Ejercer los medios de defensa contra los actos y resoluciones emitidos por la Unidad Responsable y/o Instancias Ejecutoras en los términos de la Ley Federal de Procedimiento Administrativo;
- e) Tratándose de persona física, poder nombrar en su solicitud de apoyo a un sustituto, el cual deberá de ser otra persona física, para que en caso de fallecimiento, y según el incentivo de que se trate, en función del avance alcanzado para el trámite de la solicitud, pago de incentivos o de los beneficios de la cobertura, pueda continuar con la gestión correspondiente; asumiendo el sustituto el compromiso de cumplir las obligaciones contraídas por el beneficiario sustituido, hasta la total conclusión del proyecto, en términos de las presentes Reglas de Operación, dicho

apersonamiento en su momento lo deberá acreditar el sustituto con el acta de defunción correspondiente.

II. Son obligaciones de los beneficiarios:

- a)** Informar con veracidad los datos solicitados para la obtención de los apoyos;
- b)** Cumplir con los requisitos y las obligaciones establecidas en estas Reglas de Operación;
- c)** Previo al pago del incentivo, deberá estar registrado en el Padrón Único de Solicitantes y Beneficiarios de la SADER, en los mecanismos que para este efecto determine y ponga a disposición la propia Secretaría.
- d)** Solicitar autorización previa por escrito de la Instancia Ejecutora de cualquier cambio que implique modificaciones al proyecto autorizado o a las condiciones de los incentivos directos o indirectos, quien lo resolverá dentro de los diez días hábiles siguientes a la presentación de la solicitud, en caso contrario se informará que fue resuelto en sentido negativo;
- e)** Manifiestar por escrito bajo protesta de decir verdad que la información y documentación que presenta, entrega e informa es verdadera y fidedigna durante el proceso y comprobación del apoyo;
- f)** Cumplir con las obligaciones establecidas específicamente en cada componente de las presentes Reglas de Operación;
- g)** Para el pago de los incentivos vía depósito bancario el beneficiario deberá proporcionar copia del contrato de apertura de la cuenta bancaria productiva y/o estado de cuenta bancaria a su nombre, en la que se especifique la CLABE interbancaria donde se depositará el incentivo; así mismo, mantener vigente la cuenta correspondiente. En caso de pago al proveedor, el productor deberá proporcionar carta de instrucción a favor del proveedor en escrito libre debidamente endosada firmada por el beneficiario donde se indique la razón social y la CLABE interbancaria de la cuenta de depósito; quedando obligado el proveedor a presentar constancia de que el productor recibió el bien o servicio contratado;
- h)** En su caso, devolver en un plazo no mayor a 10 días hábiles, los depósitos bancarios derivados de los programas de Secretaría efectuados por error en la cuenta del beneficiario, así como los que no le correspondan o los que excedan el apoyo al que tiene derecho; una vez notificado por escrito por Unidad Responsable y/o Instancias Ejecutoras;
- i)** Suscribir los documentos jurídicos que determine la Unidad Responsable; el beneficiario que se abstenga de firmar el Convenio de Concertación en la fecha o dentro del plazo establecido en la notificación respectiva, se le tendrá, por desistido del apoyo autorizado, sin que para tal efecto se requiera su consentimiento expreso mediante escrito;
- j)** Manifiestar por escrito, en su caso, no haber recibido o estar recibiendo incentivos de manera individual u organizada para el mismo concepto del programa, componente u otros programas de la Secretaría, que implique que se dupliquen incentivos a la solicitud, salvo que se trate de proyectos por etapas;
- k)** Mantener actualizados los datos en el PGN, de acuerdo a lo establecido en los componentes;
- l)** Para los Componentes que aplique, presentar los documentos que avalan la recepción de los incentivos, (recibos o facturas originales que cumplen con los requisitos fiscales presentados por los beneficiarios y/o sus representantes legales); y
- m)** Aplicar a los fines autorizados los incentivos o subsidios recibidos y conservar las facturas en los términos de la legislación aplicable;
- n)** Aceptar, facilitar y atender en cualquier etapa del proceso para la entrega del apoyo, verificaciones, auditorías, inspecciones y solicitudes de información por parte de la unidad responsable, las instancias ejecutoras, instancias fiscalizadoras o de cualquier otra autoridad competente, con el fin de verificar la correcta aplicación de los recursos otorgados; así como la supervisión de parte de las instancias de la Secretaría y las que ésta determine;
- o)** Para el caso de proyectos autorizados, donde se apoyen activos productivos que impulsen el valor agregado a la producción primaria, el Beneficiario deberá mantener y operar dichos activos en su unidad de producción al menos 5 años posteriores a la entrega del subsidio, de lo contrario deberá reintegrar el total de los recursos recibidos con los productos financieros generados y no podrá ser apoyado en los años subsecuentes.

III. Exclusiones.

No se otorgarán y/o se excluyen incentivos para los siguientes conceptos:

- a) Compra de tierras;
- b) Compra de equipo y maquinaria usada;
- c) Reparaciones, refacciones y compra de llantas;
- d) Compra de cualquier tipo de vehículo o embarcación con características de lujo que sea de línea o por pedido prefabricado; salvo adquisición de vehículos nuevos de transporte terrestre de carga chasis desde 1 tonelada y hasta 10 toneladas; y solo se podrán apoyar estos conceptos en los incentivos que así lo indiquen;
- e) Materias primas, insumos o capital de trabajo, con excepción de paquetes tecnológicos autorizados por la Secretaría;
- f) Pago de pasivos; no se utilizará el incentivo para el pago de pasivo de ejercicios anteriores, ni los contraídos a título personal, distintos de los establecidos en las presentes Reglas de Operación;
- g) Edificación de uso habitacional;
- h) Compra de remolques para el traslado de especies de competencia deportiva o de eventos de gala;
- i) El ganado de desecho, aquel que presente baja productividad o incapacidad reproductiva;
- j) El lote de ganado que no cuente con Certificado Zoosanitario de Movilización y que no se encuentre registrado en el Sistema de Inspección Veterinaria (SIV). Este requisito se verificará a través de los Certificados Zoosanitarios de Movilización, registrados en la solicitud de Alta de Productor y en el Sistema de Inspección Veterinaria (SIV);
- k) A quien haya recibido incentivos o subsidios de otros programas federales para los mismos conceptos aprobados;
- l) Cuando la Unidad Responsable y/o la Instancia Ejecutora detecte que un mismo volumen de un predio registrado por una persona física, pretenda participar de manera directa o como socio integrante o adherido a una persona moral para recibir incentivos o subsidios de los componentes con las calidades de productor y comprador; o cualquier otra duplicidad que se compruebe, y
- m) Las demás que no correspondan a los conceptos de apoyo de cada componente.

Capítulo II

De las Causas de Incumplimiento

Artículo 55. Será motivo de incumplimiento por parte de los beneficiarios las siguientes causas:

- I. Incumplir con cualquier obligación, procedimiento o las condiciones que dieron origen a su calificación como sujeto elegible para el otorgamiento de los incentivos, señaladas en las presentes Reglas de Operación y a las que en su caso, se estipulen en los convenios de concertación;
- II. Aplicar el importe de los incentivos para fines distintos a los autorizados;
- III. Negarse a proporcionar a la Secretaría, a la Unidad Responsable, a la Instancia Ejecutora, a la Secretaría de la Función Pública, a la Auditoría Superior de la Federación o a cualquiera otra instancia autorizada, las facilidades, la documentación e información que les soliciten dichas autoridades, con el fin de verificar la correcta aplicación y destino de los incentivos otorgados;
- IV. Incumplir en el uso adecuado de la Imagen Institucional de Secretaría;
- V. En su caso, presentar referencias negativas respecto de apoyos o participaciones anteriores, cancelaciones sin causa justificada o incumplimiento de los acuerdos y agendas establecidas;
- VI. Falsear o presentar inconsistencias en la información proporcionada, en cualquier etapa del procedimiento;
- VII. Falta de atención a los requerimientos expresos realizados por la Unidad Responsable o la Instancia Ejecutora;

VIII. Solicitudes o proyectos en los que se incorpore un servidor público vinculado a los componentes señalados en estas mismas Reglas de Operación o un pariente consanguíneo hasta el cuarto grado y por afinidad, de algún servidor público o ligado directamente a los programas a cargo de la Secretaría;

En caso de que el beneficiario incumpla cualquiera de las obligaciones señaladas en el Capítulo I del Título IV o incurra en las causas de incumplimiento señaladas en el Capítulo II de las presentes Reglas de Operación o del convenio que se suscriba para tal efecto, previa instauración del procedimiento administrativo en términos de lo establecido en la Ley Federal de Procedimiento Administrativo y resolución de la Instancia Ejecutora, o la Unidad Responsable según corresponda, le será cancelado el apoyo y requerida la devolución del mismo, más los productos financieros generados y será registrado por parte de la Instancia Ejecutora o la Unidad Responsable en el directorio de personas físicas y/o morales que pierden su derecho de recibir apoyos, el cual está a cargo de la Unidad de Administración y Finanzas de la SADER, hasta en tanto no se subsane el incumplimiento detectado. Lo anterior, sin perjuicio de otras acciones jurídicas y administrativas que emprenda la Secretaría y las instancias fiscalizadoras.

Capítulo III

Prohibiciones y Excusa de los Servidores Públicos

Artículo 56. Prohibiciones

Con fundamento en las disposiciones previstas en la legislación federal y estatal aplicable en materia de responsabilidades de los servidores públicos, se establece que los Servidores Públicos de la Secretaría, de sus órganos administrativos desconcentrados, de las Entidades Paraestatales Sectorizadas, de cualquiera de las instancias participantes, de las Secretarías de Desarrollo Agropecuario (SDA) o sus equivalentes de las Entidades Federativas o de los Municipios, bajo ningún concepto podrán ser beneficiarios de componentes derivados del Programa contemplado en las presentes Reglas de Operación.

Artículo 57. Excusa

Aquellos servidores públicos que por motivo de su encargo, participen de forma directa en la atención, tramitación o resolución de asuntos en los que éste tenga interés personal, familiar o de negocios, incluyendo aquellos en los que puede resultar algún beneficio para él, su cónyuge o parientes consanguíneos o por afinidad hasta el cuarto grado, o parientes civiles, o para terceros con los que tenga relaciones profesionales, laborales o de negocios, o para socios o sociedades de las que el servidor público o las personas antes referidas formen o hayan formado parte, están obligados a excusarse de intervenir en los mismos.

Los servidores públicos que se encuentren en alguno de los supuestos anteriores, están obligados a excusarse de forma inmediata ante el superior jerárquico, en los términos del Modelo de Excusa para los Servidores Públicos, identificado como Anexo X del presente Acuerdo, respecto de la atención, tramitación o resolución de asuntos a que hace referencia el párrafo anterior, y en su caso, su calidad de beneficiario de cualquiera de los componentes a que se refieren estas Reglas.

Para los casos particulares, en los que no exista incertidumbre, las Unidades Administrativas podrán realizar la consulta a la Oficina del Abogado General para su determinación.

Capítulo IV

Procedimientos e instancias de recepción de Quejas y Denuncias

Artículo 58. Los beneficiarios y los ciudadanos en general podrán presentar por escrito sus quejas y denuncias, con respecto a la ejecución de las presentes Reglas de Operación directamente ante el Órgano Interno de Control en la Secretaría, en las Representaciones de la Secretaría en los estados, en las oficinas de los Órganos Internos de Control de los Órganos Administrativos Desconcentrados y de las Entidades Coordinadas por la Secretaría, el Órgano Estatal de Control y, en su caso, el Órgano Municipal de Control, así como en los Módulos de Quejas y Denuncias correspondientes.

Las quejas y denuncias podrán realizarse por escrito, vía Internet (<https://sidec.funcionpublica.gob.mx>), vía correo electrónico (atencionoic@sader.gob.mx) o vía telefónica al 01 800 90 61 900 (Área de Quejas del OIC en la Secretaría: Insurgentes Sur 489, P.H. 2, Hipódromo Condesa, Ciudad de México). **Capítulo V**

Solicitudes de Información

Artículo 59. La Transparencia, Difusión y Rendición de Cuentas se dará en el marco de la Ley Federal de Transparencia y Acceso a la Información Pública Gubernamental y la Ley General de Transparencia y Acceso a la Información Pública, por medio del Instituto Nacional de Transparencia, Acceso a la información y

Protección de Datos Personales, a través de su página de internet <https://www.infomex.org.mx/gobiernofederal/home.action>, por correo electrónico infomex@ifai.org.mx, o al teléfono : 01 800 TELIFAI (835 4324).

TRANSITORIOS

PRIMERO.- El presente Acuerdo entrará en vigor al día de su publicación en el Diario Oficial de la Federación.

SEGUNDO.- La Unidad Responsable, a efecto de realizar acciones específicas para la operación de los Componentes del Programa, podrá contar con servicios técnicos entendidos como: a) atención de problemáticas de los productores pecuarios; b) acompañamiento técnico; c) seguimiento técnico. Los servicios técnicos del Programa se desarrollarán a través del apoyo de Profesionistas Pecuarios (Veterinarios, Técnicos Zootecnistas y otros) vía extensionismo, adiestramientos y asesorías pecuarias integrales que orientarán a los beneficiarios en los temas de sanidad; adecuado manejo reproductivo del hato pecuario, así como de los relacionados con alimentación, producción de pastos y forrajes, servicios veterinarios, equipamiento de la unidad de producción, transformación y certificación de productos y servicios pecuarios, obras de infraestructura, mejoramiento de la calidad genética, entre otros.

Los costos y el alcance de los servicios técnicos se determinarán a través de convenios de colaboración o concertación que podrán realizarse con la intervención de Agentes Técnicos que determine la Unidad Responsable.

TERCERO.- Para la operación del Programa será aplicable lo señalado en el “Acuerdo por el que se dan a conocer las disposiciones generales aplicables a las Reglas de Operación y Lineamientos de los Programas de la Secretaría de Agricultura y Desarrollo Rural”, publicado en el Diario Oficial de la Federación el 27 de febrero de 2019.

CUARTO.- De conformidad con lo establecido en el Capítulo VI De la Inversión y Gastos de Operación de los Programas, del Acuerdo por el que se dan a conocer las Disposiciones Generales aplicables a las Reglas de Operación y Lineamientos de los Programas a cargo de la Secretaría de Agricultura y Desarrollo Rural, se destinará hasta un 5% para gastos de operación, con cargo a los recursos autorizados a este Programa. Con el propósito de dar cumplimiento al numeral 11 de los “Lineamientos para la aplicación y seguimiento de las medidas para el uso eficiente, transparente y eficaz de los recursos públicos, y las acciones de disciplina presupuestaria en el ejercicio del gasto público, así como para la modernización de la Administración Pública Federal”, emitidos por la Secretaría de Hacienda y Crédito Público y publicados en DOF el 30 de enero de 2013; así como los “Lineamientos por los que se establecen medidas de austeridad en el gasto de operación en las dependencias y entidades de la Administración Pública Federal, emitidos por la Secretaría de Hacienda y Crédito Público y publicados en el Diario Oficial de la Federación el 22 de febrero de 2016, los recursos que se ejerzan en gastos de operación asociados a los Programas de la SADER deberán ser menores cuando menos en 5% respecto a los montos autorizados en el ejercicio inmediato anterior.

Asimismo, para efectos de la asignación de los gastos de operación del Programa de Fomento Ganadero, se acatará lo dispuesto en los Lineamientos para el ejercicio de los Gastos de Operación de los Programas de la SADER para el ejercicio fiscal 2019, que emitirá la Unidad de Administración y Finanzas de esta misma Dependencia.

QUINTO.- A efecto de cumplir con lo señalado en el Artículo Vigésimo del Decreto que establece las medidas para el uso eficiente, transparente y eficaz de los recursos públicos, y las acciones de disciplina presupuestaria en el ejercicio del gasto público, así como para la modernización de la Administración Pública Federal; esta Secretaría continuará instruyendo que el pago a los beneficiarios se realice de forma electrónica, mediante depósito en cuentas bancarias. La forma de pago prevista en este artículo, estará exceptuada en aquellos casos en que no se cuente con servicios bancarios en la localidad correspondiente.

SEXTO.- Conforme a lo establecido en el artículo 32 fracción XIII del Decreto de Presupuesto de Egresos de la Federación para el Ejercicio Fiscal 2019 esta Secretaría realizará la consulta sobre el cumplimiento al artículo 32-D del Código Fiscal de la Federación en la herramienta que para tal efecto pongan a disposición las autoridades fiscales.

SÉPTIMO.- La exclusión del Impuesto al Valor Agregado (IVA) de la comprobación de las inversiones realizadas en los proyectos de los Componentes del Programa, es para no rebasar los montos máximos de los apoyos, así como cumplir con las obligaciones fiscales que le correspondan conforme a la normatividad aplicable. Esta exclusión no aplica para el concepto de apoyo Sistemas Producto Pecuarios.

Ciudad de México, a 28 de febrero de 2019.- El Secretario de Agricultura y Desarrollo Rural, **Víctor Manuel Villalobos Arámbula**.- Rúbrica.

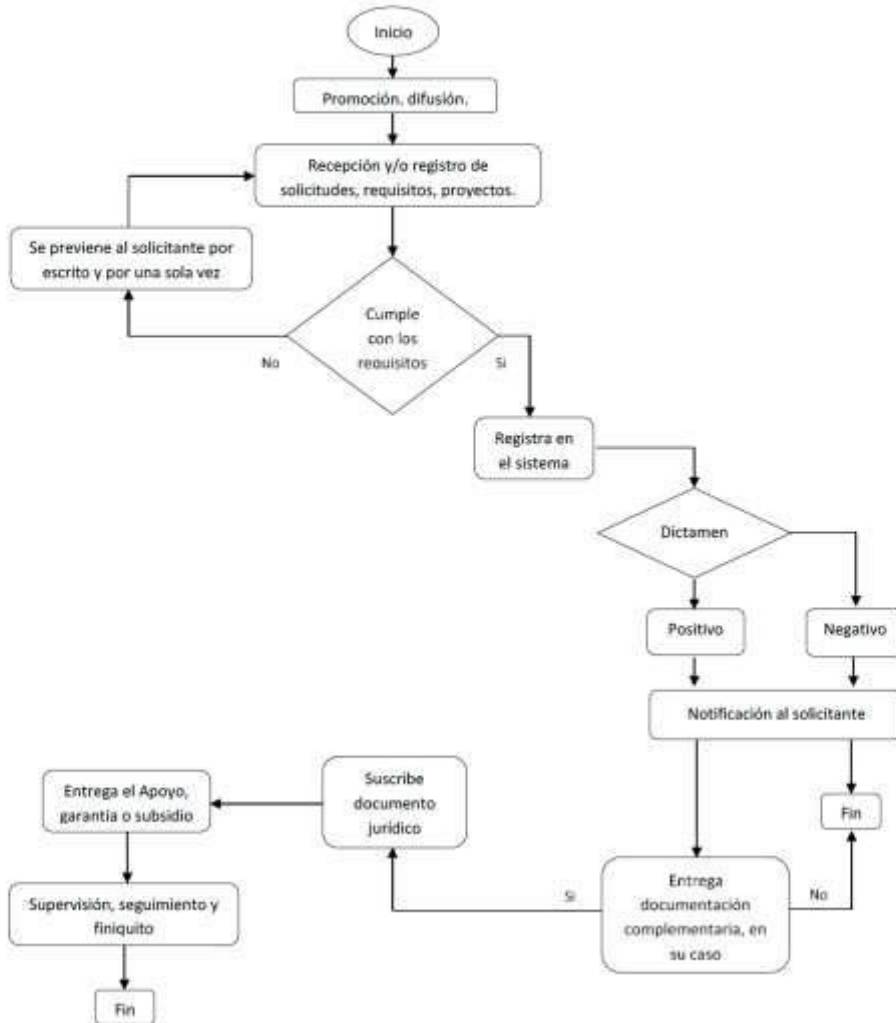

“Este Programa es público, ajeno a cualquier partido político. Queda prohibido su uso para fines distintos a los establecidos en el Programa”

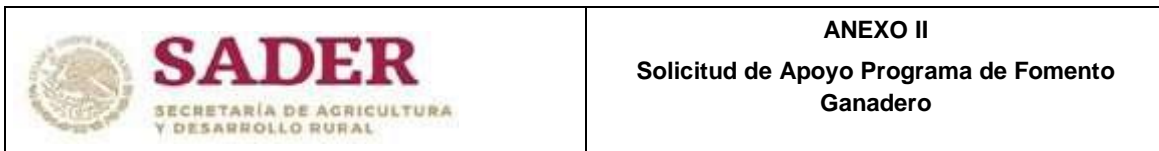

1. DATOS DE VENTANILLA: Clave de Registro I. E.

--	--	--	--	--	--	--	--

PROGRAMA DE FOMENTO GANADERO

Componente	Estado	Municipio	Ventanilla	Recepción
------------	--------	-----------	------------	-----------

***Tipo de asentamiento humano:** () Colonia () Fraccionamiento () Manzana () Pueblo () Rancho () Granja () Ejido () Hacienda () Otro

***Nombre del asentamiento humano:** _____

***Tipo de vialidad:** () Avenida () Boulevard () Calle () Callejón () Calzada () Periférico () Privada () Carretera () Camino () Otro

***Nombre de vialidad:** _____

***Estado: *Municipio: *Localidad:**

Referencia 1(Entre vialidades): _____

2.2.2 Señalar tipo de persona (aplica para Persona Física o Moral)

Indígenas

Tercera edad

2.2.3 Actividad Económica

2.3 Domicilio del solicitante (Persona Física u Otro)

Tipo de domicilio*: Urbano _____Rural_____

***Tipo de asentamiento humano:** () Colonia () Fraccionamiento () Manzana () Pueblo () Rancho () Granja () Ejido () Hacienda () Otro

***Nombre del asentamiento humano:** _____

***Tipo de vialidad:** () Avenida () Boulevard () Calle () Callejón () Calzada () Periférico () Privada () Carretera () Camino () Otro ***Nombre de vialidad:**

***Estado:** _____ ***Municipio:** _____ ***Localidad:** _____

Número exterior 1: _____ **Número interior:** _____ ***Código Postal:** _____

Referencia 1 (entre vialidades): _____

Referencia 2 (vialidad posterior): _____ **Referencia 3* (Descripción de ubicación):** _____

2.4. INFORMACIÓN SOCIOECONÓMICA Y PRODUCTIVA DEL SOLICITANTE

ESCOLARIDAD	Primaria	Secundaria	Preparatoria o carrera técnica	Profesional	Postgrado
Años concluidos					
AGRICULTURA					
Principales tres cultivos producidos	Superficie destinada el año pasado (ha)	Invernadero (m ²)	Rendimiento promedio (ton/ha)	Producción destinada al autoconsumo (%)	Precio promedio de venta por unidad de medida (especificar)
GANADERÍA					
Principales tres especies con las que cuenta	Número de cabezas el año pasado	Cantidad producida el año pasado (indicar producto y unidad de medida)	Producción destinada al autoconsumo (%)	Precio promedio de venta por unidad de medida (especificar)	
PROCESAMIENTO DE PRODUCTOS PRIMARIOS					
Principales tres productos procesados	Cantidad producida el año pasado		Precio promedio de venta por unidad de medida (especificar)		
INFRAESTRUCTURA, MAQUINARIA Y EQUIPO					
Principal equipo, maquinaria e instalaciones con que cuenta	Cantidad	Año de adquisición	Valor de adquisición		

3. DATOS DE LA CUENTA BANCARIA (Sólo a los componentes que les aplica según requisitos específicos)

Institución Bancaria: _____ No. Cuenta. _____

Cuenta interbancaria CLABE: _____ Sucursal _____ Plaza y Ciudad _____

4. DATOS DEL PROYECTO, UNIDAD ECONÓMICA O PREDIO. Solicitudes de hasta \$500,000.00 (Quinientos mil pesos 00/100 m.n.)

Nombre del proyecto: _____ Tipo de proyecto:

Nuevo	<input type="checkbox"/>	Continuación	<input type="checkbox"/>
-------	--------------------------	--------------	--------------------------

Objetivo del proyecto: _____

Incremento de la producción con el Proyecto _____ %

4.1. Empleos a generar

No. de empleos indirectos	<input type="checkbox"/>	Mujer	<input type="checkbox"/>	Hombre	<input type="checkbox"/>
No. de empleos directos	<input type="checkbox"/>	Mujer	<input type="checkbox"/>	Hombre	<input type="checkbox"/>

4.2. Ubicación del Proyecto:

Tipo de domicilio: Urbano _____ Rural _____

*Tipo de asentamiento humano: () Colonia () Fraccionamiento () Manzana () Pueblo () Rancho () Granja () Ejido () Hacienda () Otro ()

*Localidad: _____ *Nombre del asentamiento humano: _____

*Tipo de vialidad: () Avenida () Boulevard () Calle () Callejón () Calzada () Periférico () Privada () Carretera () Camino () Otro

*Nombre de vialidad: _____

*Estado: _____ *Municipio: _____ *Localidad: _____

Número exterior 1: _____ Número interior: _____ *Código Postal: _____

Referencia 1 (entre vialidades): _____

Referencia 2 (vialidad posterior): _____ Referencia 3* (Descripción de ubicación): _____

Superficie _____ ha (total de predio)

Superficie _____ ha (a sembrar)

Coordenadas geográficas (ubicar un punto al interior del predio en donde se realizará el proyecto):

Latitud N: _____ Longitud: _____ Elevación: _____ msnm.

Indicar la especie (s) a la que va dirigido el apoyo:

5. COMPONENTES E INCENTIVOS (CONCEPTOS DE APOYO) SOLICITADOS:

5.1 Apoyo solicitado			Monto en pesos					Descripción (opcional)	
Concepto de apoyo solicitado	Subconcepto de apoyo solicitado	Unidad de Medida	Cantidad Solicitada	Apoyo Federal Solicitado	Aportación del Productor	Otras Fuentes de Financiamiento			Inversión Total
						Crédito	Otro apoyo gubernamental		

¿Recibió incentivos o apoyos de los programas o componentes de la Secretaría en años anteriores?				
SI	NO	¿Cuál(es) Programa(s) o componente(s)?	Monto	Año

6. REQUISITOS GENERALES (RELACIÓN DE DOCUMENTOS ENTREGADOS QUE NO ESTÉN EN EL EXPEDIENTE)

Para concluir con el registro de su solicitud, deberá presentar en la ventanilla correspondiente, la presente solicitud firmada y acompañarla con los siguientes requisitos:

6.1 Generales:

- a. Localización geográfica del proyecto (Entidad Federativa, Municipio y Localidad, en su caso, núcleo agrario, coordenadas georreferenciadas, así como la localización específica del proyecto o micro localización de acuerdo a la norma técnica del INEGI).

Requisitos personas físicas:	Sí	No	Requisitos personas morales:	Sí	No
Identificación oficial vigente (Credencial para Votar, Pasaporte, Cartilla del Servicio Militar Nacional o Cédula Profesional).			Acta constitutiva y, de las modificaciones a ésta y/o a sus estatutos, que en su caso haya tenido a la fecha de la solicitud, debidamente protocolizada ante Fedatario Público.		
RFC.			RFC de la persona moral		
CURP; en los casos en que presenten identificación oficial y la misma contenga la CURP, no será necesario presentar ésta.			Acta de asamblea en la que conste la designación de su representante legal o el poder que otorga las facultades suficientes para realizar actos de administración o de dominio, debidamente protocolizado ante fedatario público.		
Comprobante de Domicilio del solicitante.			Comprobante de Domicilio Fiscal.		
Documento que acredite su registro actualizado en el PGN.			Listado de productores integrantes de la persona moral solicitante. (Anexo III)		
			Identificación oficial vigente del representante legal, deberá de coincidir con la CURP.		
			CURP del representante legal.		
			RFC del representante legal.		

6.2 Requisitos específicos en su caso, correspondientes al componente (copia simple y original para cotejo):

Requisito	Sí	No

7. DECLARACIONES DEL SOLICITANTE

Declaro bajo protesta de decir verdad:

- Que no realizo actividades productivas ni comerciales ilícitas.
- Que estamos al corriente con las obligaciones requeridas por la SADER en las presentes Reglas de Operación.

- c) Que aplicaremos los incentivos únicamente para los fines autorizados, y que, en caso de incumplimiento por nuestra parte, la consecuencia será la devolución del recurso y los productos financieros; así como la pérdida permanente del derecho a la obtención de incentivos de la SADER.
 - d) Que estoy al corriente en mis obligaciones fiscales. Sí () No ()
 - e) Que estoy exento de obligaciones fiscales. Sí () No ()
- DIARIO OFICIAL
- f) Con fundamento en el artículo 35 de la Ley Federal de Procedimiento Administrativo acepto la recepción de notificaciones relacionadas con la presente solicitud a través de la página electrónica de la Secretaría (www.gob.mx/sader) y/o de la página electrónica de la Instancia Ejecutora, la cual me comprometo a revisar periódicamente.
 - g) Conforme a lo establecido en las presentes Reglas de Operación de la Secretaría de Agricultura y Desarrollo Rural, manifiesto bajo protesta de decir verdad que no he recibido o estoy recibiendo incentivos de manera individual u organizada para el mismo concepto del Programa, Componente u otros Programas de la SADER, que impliquen que se dupliquen incentivos para el mismo concepto de este programa (salvo que se trate de proyectos por etapas).
 - h) Manifiesto que los datos son verídicos y me comprometo a cumplir con los ordenamientos establecidos en las Reglas de Operación y Lineamientos correspondientes, así como de toda la legislación aplicable.
 - i) Expreso mi total y cabal compromiso, para realizar las inversiones y/o trabajos que me correspondan, para ejecutar las acciones del proyecto aludido hasta la conclusión.
 - j) Eximo a la SADER de toda responsabilidad derivada del depósito del importe del incentivo que se me otorgue, [en la cuenta bancaria que se precisa con antelación], toda vez que los datos que de ella he proporcionado son totalmente correctos y vigentes, en cuanto SADER efectúe los depósitos del importe que me corresponda, me doy por pagado. En caso de reclamación del depósito, para comprobar que el pago no se ha efectuado, me comprometo a proporcionar los estados de cuenta emitidos por el banco que la SADER requiera; con este documento me hago sabedor de que la SADER se reserva el derecho de emitir el incentivo mediante otra forma de pago; cuando así lo determine autorizo al banco para que se retiren los depósitos derivados de los programas de SADER efectuados por error en mi cuenta, así como los que no me correspondan o los que excedan al incentivo al que tengo derecho y sean reintegrados a la cuenta bancaria del Programa correspondiente.
 - k) La entrega de la presente solicitud, así como de la documentación solicitada, no implica aceptación u obligación del pago de los incentivos por parte de la SADER, los órganos sectorizados y las instancias ejecutoras.

8. OBSERVACIONES en su caso.

9. FIRMAS:

Sello de la ventanilla

9.1 Nombre completo y firma o huella digital del o los solicitantes

9.2 Nombre completo y firma del representante legal (o en su caso del representante del Grupo)

9.3 Nombre completo, firma y cargo del funcionario receptor

(Indicar Instancia Ejecutora a la que pertenece)

Lugar y Fecha

“Los datos personales recabados serán protegidos e incorporados y tratados en el sistema de datos personales “base de datos de beneficiarios de programas de apoyo” con fundamento en la Ley Federal de Transparencia y Acceso a la Información Pública Gubernamental, así como la Ley Federal de Protección de Datos Personales en Posesión de los Particulares y cuya finalidad es proporcionar información sobre los beneficiarios de los diversos programas de incentivo, a efecto de dar protección a los datos de los beneficiarios de los apoyos de los programas y componentes”.

“Este Programa es público, ajeno a cualquier partido político. Queda prohibido su uso para fines distintos a los establecidos en el Programa”.

Este formato está disponible en la página electrónica de la Secretaría (www.gob.mx/sader) y deberá entregarse en medio magnético acompañado de la solicitud correspondiente.

“Este programa es público, ajeno a cualquier partido político. Queda prohibido el uso para fines distintos a los establecidos en el programa”.

	<p style="text-align: center;">ANEXO IV</p> <p style="text-align: center;">Guion Único para elaboración de Proyectos de Inversión mayores a \$500,000.00 (Quinientos mil pesos 00/100 M.N.)</p>
---	---

1. Título del proyecto indicando su alcance (nacional, regional o estatal).
2. Razón social de la persona moral solicitante.
3. Listado de Productores Integrantes de la Persona Moral Solicitante (Anexo III).
4. Datos generales del proyecto (ubicación y actividad productiva).
5. Resumen Ejecutivo.
6. Antecedentes y Justificación (que incluya entre otros, el estudio básico del mercado).
7. Objetivo General.
8. Objetivos Específicos.
9. Metas de Impacto.
10. Empleos directos e indirectos generados por edad y género.
11. Descripción de actividades a realizar.
12. Calendario de actividades.
13. Descripción y características de los productos entregables.
14. Inversión total y desglose de aportaciones gubernamentales, participantes, crédito u otros.
15. Análisis Financiero (Tasa Interno de Retorno, Valor Actual Neto y Relación Beneficio Costo).
16. Inventario de activos disponibles para el desarrollo del proyecto.
17. Anexos del Proyecto (cotizaciones de los conceptos de gasto de equipo e infraestructura solicitados)

“Este Programa es público, ajeno a cualquier partido político. Queda prohibido el uso para fines distintos a los establecidos en el programa.”

 SADER SECRETARÍA DE AGRICULTURA Y DESARROLLO RURAL	ANEXO V Cédula de Calificación para Proyectos Mayores a \$500,000.00 (Quinientos mil pesos 00/100 M.N.)
---	--

Indicador	Ponderador	Unidad de medida	Niveles de respuesta	Puntaje
No. Unidades Animal	0.25	Unidades Animal	Hasta 35	100
			Hasta 70	80
			Hasta 105	60
			Hasta 140	40
			Más de 140	20
Grado de marginación de la localidad donde se ejecutará el proyecto según CONAPO	0.25	Grado de marginación	Alto y Muy Alto	100
			Medio	75
			Bajo	50
			Muy Bajo	25
Número de empleos directos generados	0.15	Número de empleos	Más de 20	100
			16 a 20	80
			11 a 15	60
			6 a 10	40
			1 a 5	20
			0 o no especificado	0
Financiamiento complementario de algún intermediario financiero	0.10	Crédito	Si	100
			No o no especificado	0
Inclusión	0.25	Número de Productores Beneficiados Directamente	más de 50	100
			De 25 a 50	50
			Menos de 25	25
		Personas Física de género femenino que presente proyecto	+ 20 p ts	
		Persona Moral con al menos 50% de los socios de sexo femenino que presente proyecto	+ 20 p ts	

“Este programa es público, ajeno a cualquier partido político. Queda prohibido el uso para fines distintos a los establecidos en el programa”

	ANEXO VI Cédula de Calificación para Solicitudes de hasta \$500,000.00 (Quinientos mil pesos 00/100 M.N.)
---	--

Indicador	Ponderador	Unidad de medida	Niveles de respuesta	Puntaje
No. Unidades Animal	0.25	Unidades Animal	Hasta 35	100
			Hasta 70	80
			Hasta 105	60
			Hasta 140	40
			Más de 140	20
Inclusión	0.25	Número de Productores Beneficiados Directamente	Más de 50	100
			De 25 a 50	50
			Menos de 25	25
Grado de marginación de la localidad donde se ejecutará el proyecto según CONAPO	0.20	Grado de marginación	Alto y Muy Alto	100
			Medio	75
			Bajo	50
			Muy Bajo	25
Número de empleos directos generados	0.20	Número de empleos	Más de 20	100
			16 a 20	80
			11 a 15	60
			6 a 10	40
			1 a 5	20
			0 o no especificado	0
Financiamiento complementario de algún intermediario financiero	0.10	Crédito	Si	100
			No o no especificado	0
		Personas Física de género femenino que presente proyecto	+ 20 pts	
		Persona Moral con al menos 50% de los socios de sexo femenino que presente proyecto	+ 20 pts	

“Este programa es público, ajeno a cualquier partido político. Queda prohibido el uso para fines distintos a los establecidos en el programa”

	ANEXO VII Guion para elaboración de Proyectos del Componente de Investigación, Innovación y Desarrollo Tecnológico Pecuarios
---	---

1. Datos Generales del Proyecto

- a. Título
- b. Localización geográfica: Macro y Microlocalización
- c. Instancia proponente
- d. Instancia colaboradores
- e. Tipo de proyecto: Investigación, Transferencia de Tecnología (nuevo o ampliación).

Validación.

- f. Cadena productiva: Eslabón Atendido
- g. Demanda específica de la agenda de innovación a atender
- h. Impacto esperado
- i. Alcance (en su caso indicar si es: local, regional, estatal o nacional).

2. Aspectos Institucionales del proponente

- a. Antecedentes
- b. Infraestructura, laboratorio, equipos de la institución para realizar el proyecto, etc.
- c. Capacidades intelectuales: características técnicas del personal involucrado en el proyecto

3. Resumen

- a. Problemática
- b. Objetivo
- c. Metodología
- d. Resultados
- e. Concepto Solicitado
- f. Impacto Esperado

4. Planteamiento del Problema

- a. Demanda en relación con el problema que pretende solucionarse

5. Objetivo(s)

- a. Objetivos Generales
- b. Objetivos Especiales

6. Hipótesis

- a. Describir la propuesta aceptable que ha sido formulada a través de la recolección de información y datos, aunque no esté confirmada, que sirva para responder de forma alternativa a un problema con base científica

7. Justificación

- a. Descripción de la demanda de innovación
- b. Explicar la manera en que el proyecto dará solución al problema planteado, análisis y diagnóstico de la situación actual
- c. Institución de Investigación, Educación Superior u Organización que respalda el Proyecto

- d. Investigador, técnico o responsable del Proyecto

8. Marco Teórico

- a. Son todos aquellos elementos, factores, convenios, acuerdos, materiales, infraestructura, información, o resultados que deben tenerse para que el proyecto pueda iniciar actividades

9. Materiales y Métodos

- a. Procedimiento a seguir para lograr los resultados del proyecto

10. Periodo de Ejecución

- a. Fecha de inicio y terminación del proyecto

11. Resultados e Impactos Esperados

- a. Proyectar y cuantificar los resultados que se obtendrán al concluir el proyecto
- b. Indicar los Impactos económicos que se obtendrán
- c. Indicar los Impactos sociales que se obtendrán
- d. Indicar los Impactos tecnológicos que se obtendrán
- e. Indicar los Impactos ambientales que se obtendrán
- f. Análisis de Costo/Beneficio
- g. Porcentaje de aportación del productor
- h. Entregables

12. Proyectos Relacionados

- a. Indicar si existen proyectos en marcha o que se hayan generado antes en otros Componentes o Programas de apoyo

13. Responsables de la Propuesta (Técnico y Administrativo)

- a. Responsable técnico del Proyecto.
- b. Responsable administrativo del proyecto.

14. Formación de Recursos Humanos

- a. Número de investigadores que se integrarán en el proyecto
- b. Formación de Especialistas

Doctores, Maestros, Ingenieros, y Técnicos Especialistas

15. Descripción de los Conceptos y Montos de Apoyo

- a. Conceptos del proyecto
- b. Montos de apoyo

16. Otras Instituciones Participantes

- a. Universidades
- b. Institutos tecnológicos
- c. Centros de investigación
- d. Organizaciones no gubernamentales
- e. Otras

17. Cronograma de Actividades

- a. Descripción de las actividades a realizar en la duración del proyecto

18. Fortalezas Técnicas y Administrativas de los Colaboradores del Proyecto

- a. Describir las capacidades y/o fortalezas técnico-científicas involucradas en el proyecto
- b. Describir las capacidades y/o fortalezas administrativas involucradas en el proyecto

19. Documentos Anexos (en su caso)

- a. Carta de aval de grupos de interés
- b. Carta institución que respalde la ejecución del proyecto
- c. Currículum (participantes)
- d. Cotizaciones de los conceptos de gasto de equipo e infraestructura solicitados (en caso de corresponder)

20. Entregar la documentación en forma física y todos los puntos anteriores en archivo electrónico.

“Este Programa es público, ajeno a cualquier partido político. Queda prohibido su uso para fines distintos a los establecidos en el Programa”

	ANEXO VIII Cédula de calificación para Proyectos del Componente de Investigación, Innovación y Desarrollo Tecnológico Pecuarios
--	--

Indicador	Ponderador	Unidad de medida	Niveles de respuesta	Puntaje
Nivel de impacto del proyecto (local, regional o nacional).	0.20	Nivel de impacto	Nacional	100
			Regional	75
			Local	50
Actividades de investigación, innovación, y/o transferencia de tecnología o conservación, caracterización, evaluación, promoción y utilización de recursos genéticos pecuarios.	0.20	Número de actividades	Más de 3	100
			3	75
			2	50
			1	25
Inclusión	0.20	Número de Productores beneficiados directamente	Más de 100	100
			De 50 a 100	50
			Menos de 50	25
Número de Técnicos	0.05	Número de técnicos empleados	Más de 20	100
			16 a 20	80
			11 a 15	60
			6 a 10	40
			1 a 5	20
Porcentaje de aportación del solicitante respecto del total requerido por el proyecto	0.05	Porcentaje de aportación	Más del 50%	100
			Menos de 50%	50
Productos entregables	0.10	Número de productos	Más de 5	100
			1 a 5	50
Relación costo/beneficio	0.20	Porcentual	Mayor a 100	100

			Menor de 100	0
--	--	--	--------------	---

En el caso de proyectos para los cuales no aplique algún indicador, se ajustará proporcionalmente la ponderación de los indicadores que se incluyan para la evaluación del proyecto, a fin de que sumen 100%.

“Este Programa es público, ajeno a cualquier partido político. Queda prohibido su uso para fines distintos a los establecidos en el Programa.”

<p>SADER SECRETARÍA DE AGRICULTURA Y DESARROLLO RURAL</p>	<p>ANEXO IX Declaratoria en materia de Seguridad Social</p>
--	---

(Lugar) _____, a _____ de _____ de 201 _____

SECRETARÍA DE AGRICULTURA Y DESARROLLO RURAL

(SADER)

PRESENTE.

El que suscribe (nombre del productor, empresa, organización o del representante legal de los mismos) _____ con CURP / R.F.C. (Física/Moral) _____, como beneficiario del _____ (nombre del Componente o Programa), con domicilio en _____

_____ ; mismo que señalo para oír y recibir toda clase de notificaciones, por medio de la presente, **DECLARO BAJO PROTESTA DE DECIR VERDAD** que:

No estoy obligado a inscribirme ante el Instituto Mexicano del Seguro Social por no tener trabajadores a mi cargo, por lo que no me encuentro entre los supuestos normativos establecidos en la Ley del Seguro Social, y no me es posible obtener la opinión de cumplimiento de obligaciones en materia de seguridad social.

Lo anterior conforme a lo señalado en las “Reglas para la obtención de la opinión de cumplimiento de obligaciones fiscales en materia de seguridad social”, aprobadas por el H. Consejo Técnico del Instituto Mexicano del Seguro Social (IMSS) mediante Acuerdo ACDO.SA1.HCT.101214/281.P.DIR, del 10 de diciembre de 2014, publicadas en el Diario Oficial de la Federación el 27 de febrero de 2015 y Modificadas a través del Acuerdo ACDO.SA1.HCT.250315/62.P.DJ emitido por dicho cuerpo Colegiado del IMSS y publicado en el Diario Oficial de la Federación el 3 de abril de 2015, relativo a la autorización para modificar la Primera de las Reglas para la obtención de la opinión de cumplimiento de obligaciones fiscales en materia de seguridad social.

PROTESTO LO NECESARIO

(NOMBRE Y FIRMA O HUELLA DIGITAL DEL PRODUCTOR O REPRESENTANTE LEGAL)

“Este Programa es público, ajeno a cualquier partido político. Queda prohibido su uso para fines distintos a los establecidos en el Programa”

	ANEXO X Modelo de Excusa para los Servidores Públicos
---	--

(Lugar) _____, a _____ de _____ de 201 _____

(Nombre, cargo y adscripción del superior jerárquico)

PRESENTE.

El que suscribe (*Nombre y cargo del servidor público*) con Registro Federal de Contribuyentes: _____, adscrito a la _____ (*Nombre de la Unidad Administrativa*) con domicilio en _____ (calle, número, colonia, localidad, municipio, entidad y código postal), con número telefónico: _____ (*con clave de larga distancia*) y correo electrónico: _____.

Con fundamento en el artículo 8, fracción XI de la Ley Federal de Responsabilidades Administrativas de los Servidores Públicos y artículo _____, del Acuerdo por el que se da a conocer el Programa denominado _____ (*nombre del Programa*) de las Reglas de Operación para el ejercicio 2019, de la Secretaría de Agricultura y Desarrollo Rural, publicadas en el Diario Oficial de la Federación el 28 de Diciembre del año 2018, **ME EXCUSO** de intervenir de cualquier forma en la atención, tramitación o resolución del _____

(*Asunto o asuntos*), en razón de mi encargo o comisión, por motivos de _____ (*Señalar si tiene interés personal, familiar o de negocios, incluyendo aquéllos de los que pueda resultar algún beneficio para mí, mi cónyuge o parientes consanguíneos o por afinidad hasta el cuarto grado, o parientes civiles, o para terceros con los que tenga relaciones profesionales, laborales o de negocios, o para socios o sociedades de las que yo o las personas antes referidas formen o hayan formado parte*).

PROTESTO LO NECESARIO

(Nombre, cargo y firma o huella digital del servidor público)

SECRETARÍA DE AGRICULTURA Y DESARROLLO RURAL

ACUERDO por el que se dan a conocer las Reglas de Operación del Programa de Sanidad e Inocuidad Agroalimentaria de la Secretaría de Agricultura y Desarrollo Rural, para el ejercicio 2019.

Al margen un sello con el Escudo Nacional, que dice: Estados Unidos Mexicanos.- SADER.- Secretaría de Agricultura y Desarrollo Rural.

VICTOR MANUEL VILLALOBOS ARAMBULA, Secretario de Agricultura y Desarrollo Rural, con fundamento en los artículos 25, 27, fracción XX y 28, párrafo decimotercero de la Constitución Política de los Estados Unidos Mexicanos; 9, 12, 23, 26 y 35 de la Ley Orgánica de la Administración Pública Federal; 4 de la Ley Federal de Procedimiento Administrativo; 9, 12, 33, 34 35 y 40 de la Ley de Planeación; 75 y 77 de la Ley Federal de Presupuesto y Responsabilidad Hacendaria y 176 de su Reglamento; 7, 8, 32 fracción V y VI, 53, 54, 55, 56, 58, 59, 60, 61, 72, 79, 86, 87, 88, 91, 92, 93, 94, 95, 96, 97, 104, 140, 178, 183 fracciones IV, V y VI, 190 fracción III y 191 de la Ley de Desarrollo Rural Sustentable; 70, fracciones I, XV, XIX, XX y XXVI de la Ley General de Transparencia y Acceso a la Información Pública; 25, fracciones I, II, III, IV, V y VI, 26, 27, 31, 32 Quinto y Décimo Tercero Transitorio; así como los anexos 11, 11.1, 25 y 26 del Decreto de Presupuesto de Egresos de la Federación para el Ejercicio Fiscal 2019; 1, 2 letra D, fracción VII, 3, 5, fracción XXII, 17, 44, 45 primer y segundo párrafos y 46 del Reglamento Interior de la Secretaría de Agricultura y Desarrollo Rural, y

CONSIDERANDO

Que la Constitución Política de los Estados Unidos Mexicanos, establece en sus artículos 4 párrafo tercero y 25 que toda persona tiene derecho a la alimentación nutritiva, suficiente y de calidad, y que corresponde al Estado la rectoría del desarrollo nacional para garantizar que éste sea integral y sustentable, que fortalezca la Soberanía de la Nación y su régimen democrático y que, mediante el fomento del crecimiento económico y el empleo y una más justa distribución del ingreso y la riqueza, permita el pleno ejercicio de la libertad y la dignidad de los individuos, grupos y clases sociales;

Que la igualdad de oportunidades es fundamental para impulsar un México incluyente, por lo que es necesario elevar la productividad del país como medio para incrementar el crecimiento potencial de la economía y así el bienestar de las familias, y uno de los propósitos del Gobierno de la República es generar una sociedad de derechos que logre la inclusión de todos los sectores sociales y reducir los altos niveles de desigualdad;

Que para contribuir a las Directrices hacia el Plan Nacional de Desarrollo 2019-2024, establecidas en el Manual de Programación y Presupuesto 2019, este Programa se encuentra alineado a la Directriz 3 "Desarrollo Económico Incluyente", que tiene como finalidad elevar el ingreso de los productores y el empleo rural.

Que la estructura programática del campo y la pesca 2019, permitirá instrumentar políticas públicas en las que se actuará con responsabilidad en el ejercicio de gasto público, buscando hacer más con menos, y que los recursos tengan un uso eficiente, honesto, transparente, con cero corrupción, con una clara rendición de cuentas, permitiendo potenciar una agricultura más productiva, sustentable e incluyente;

Que el Gobierno de México impulsa la ejecución de proyectos estratégicos con una orientación social, con el enfoque de autosuficiencia alimentaria, tales como: incremento a la producción para el bienestar social, precios de garantía a productos alimenticios básicos, crédito ganadero a la palabra y fertilizantes;

Que la evaluación de los programas presupuestales a cargo de la Secretaría, contarán con una matriz de indicadores para resultados, en la cual están contenidas los objetivos, indicadores y metas de los mismos, así como su vinculación con las directrices hacia el Plan Nacional de Desarrollo 2019-2024;

Que los programas se deberán llevar a cabo sujetándose a los criterios de objetividad, equidad, transparencia y temporalidad, debiendo asegurar que la aplicación de los recursos se realice con eficiencia, eficacia, economía, honradez y transparencia, garantizando que se canalicen exclusivamente al objeto establecido en los programas de trabajo, asegurando que el mecanismo de operación y administración facilite la obtención de información y la evaluación de la ejecución del programa, lo que permitirá potenciar una agricultura más productiva, sustentable e incluyente, con prioridad en los territorios del Sur-Sureste y Centro, los cuales presentan los mayores rezagos del país;

Que el artículo 26 del Decreto del Presupuesto de Egresos de la Federación para el ejercicio fiscal 2019, en su Anexo 25 establece los programas que deberán sujetarse a Reglas de Operación, mismas que deberán ser simples, precisas, transparentes, de fácil acceso y claras, de tal manera que faciliten la comprensión por parte de los ciudadanos, según lo señalado en el inciso a) del apartado I de las Disposiciones Generales del artículo 26 antes citado;

Que con las presentes Reglas de Operación, el Programa de Sanidad e Inocuidad Agroalimentaria, contribuye a un mejor entendimiento de su operación;

Que en el segundo párrafo del artículo 77 de la Ley Federal de Presupuesto y Responsabilidad Hacendaria se apunta que las dependencias, las entidades a través de sus respectivas dependencias coordinadoras de sector o, en su caso, las entidades no coordinadas serán responsables de emitir las reglas de operación de los programas que inicien su operación en el ejercicio fiscal siguiente o, en su caso, las modificaciones a aquellas que continúen vigentes; y

Que el Servicio Nacional de Sanidad, Inocuidad y Calidad Agroalimentaria (SENASICA), el cual tiene el fin de preservar y mejorar las condiciones sanitarias, y de inocuidad agroalimentaria; y como Instancia de Seguridad Nacional, ejecuta proyectos prioritarios de campañas agrícolas, pecuarias, acuícolas y pesqueras, acciones de sistemas de reducción de riesgos de contaminación, vigilancia epidemiológica e inspección en la movilización de la producción agropecuaria.}

Que al igual que otras partes del mundo, México no está exento de riesgos o agentes que causen daños a la producción agropecuaria, por eso dentro de las prioridades del SENASICA se encuentra la protección agropecuaria, acuícola y pesquera, a fin de evitar y disminuir la introducción de plagas y enfermedades a territorio nacional, así como el combate a las presentes en el país, lo cual favorece las exportaciones de los productos del campo mexicano;

Que es de suma importancia incrementar la cobertura de los sistemas de reducción de riesgos de contaminación en unidades de producción agroalimentaria, acuícola y pesquera a nivel nacional con la finalidad de obtener alimentos inocuos, de calidad en su producción primaria que garanticen la salud de los consumidores y la suficiencia alimentaria;

Que con las presentes Reglas de Operación, el Programa de Sanidad e Inocuidad Agroalimentaria, contribuye a un mejor entendimiento de su operación; asimismo, se realizan los ajustes necesarios que demanda la política de austeridad del Gobierno de México y a la eficiencia de los recursos para el sector más vulnerable;

Que en el segundo párrafo del artículo 77 de la Ley Federal de Presupuesto y Responsabilidad Hacendaria se apunta que las dependencias, las entidades a través de sus respectivas dependencias coordinadoras de sector o, en su caso, las entidades no coordinadas serán responsables de emitir las reglas de operación de los programas que inicien su operación en el ejercicio fiscal siguiente o, en su caso, las modificaciones a aquellas que continúen vigentes; y

Que a los programas sujetos a reglas de operación se les adicionarán otros ejes de política pública, para coadyuvar al impulso de los mercados y a perfeccionar la información disponible para el sector; por lo que he tenido a bien expedir el siguiente:

**ACUERDO POR EL QUE SE DAN A CONOCER LAS REGLAS DE OPERACIÓN DEL PROGRAMA DE
SANIDAD E INOCUIDAD AGROALIMENTARIA DE LA SECRETARÍA DE AGRICULTURA Y
DESARROLLO RURAL, PARA EL EJERCICIO 2019**

Contenido

TÍTULO I Disposiciones Generales

Capítulo I Del Objeto del Programa

Capítulo II Lineamientos Generales

TÍTULO II De los Componentes

Capítulo I Del Componente Vigilancia Epidemiológica, de Plagas y Enfermedades Cuarentenarias
Capítulo II Del Componente Inspección y Vigilancia Epidemiológica, de Plagas y Enfermedades Reglamentadas no Cuarentenarias

Capítulo III Del Componente Campañas Fitozoosanitarias

Capítulo IV Del Componente Inocuidad Agroalimentaria, Acuícola y Pesquera

TÍTULO III Mecánica Operativa

Capítulo I Del Procedimiento Operativo

Capítulo II Del Seguimiento

Capítulo III De la Estructura Operativa

TÍTULO IV Disposiciones complementarias

Capítulo I De los Derechos, obligaciones y exclusiones

Capítulo II Prohibiciones y Excusa de los Servidores Públicos

Capítulo III Proyectos Estratégicos

Capítulo IV Procedimientos e instancias de recepción de Quejas y Denuncias

Transitorios

TÍTULO I

Disposiciones Generales Capítulo

I

Del Objeto del Programa

Artículo 1. El presente Acuerdo tiene por objeto establecer las Reglas de Operación del Programa de Sanidad e Inocuidad Agroalimentaria, el cual tendrá los Componentes siguientes:

- I. Vigilancia Epidemiológica, de Plagas y Enfermedades Cuarentenarias;
- II. Inspección y Vigilancia Epidemiológica, de Plagas y Enfermedades Reglamentadas no Cuarentenarias;
- III. Campañas Fitozoosanitarias, e
- IV. Inocuidad Agroalimentaria, Acuícola y Pesquera.

El Programa y sus Componentes a que se refiere el presente Acuerdo, están sujetos al presupuesto autorizado por el Decreto de Presupuesto de Egresos de la Federación para el año fiscal 2019.

La interpretación técnica y operativa de las disposiciones contenidas en el presente Acuerdo, así como la resolución de los asuntos no previstos en estas Reglas de Operación, serán facultad de la Secretaría a través de las Unidades Responsables correspondientes, en los términos de las disposiciones aplicables en la materia, sin perjuicio de las facultades de la Oficina del Abogado General.

Las disposiciones contenidas en el presente Acuerdo podrán ser modificadas mediante el Acuerdo correspondiente publicado en el Diario Oficial de la Federación, siempre y cuando se trate de un caso fortuito o fuerza mayor posterior a la emisión del presente Acuerdo.

Artículo 2. El objetivo general del Programa y Componentes a que se refiere el presente Acuerdo, es el de mantener y mejorar el patrimonio fitozoosanitario y de inocuidad agroalimentaria, acuícola y pesquera en las zonas y regiones de los Estados Unidos Mexicanos, mediante la prevención y/o el combate de plagas y enfermedades que afectan la agricultura, ganadería, acuacultura y pesca, para proteger la producción con la consecuente mejoría en el bienestar de la ciudadanía mexicana.

El programa tiene como fin el contribuir a promover mayor certidumbre en la actividad agroalimentaria mediante la ejecución de Programas de Trabajo en las zonas o regiones donde se previenen y combaten plagas y enfermedades que afectan la agricultura, ganadería, acuacultura y pesca, así como mejorar las zonas o regiones en materia de inocuidad.

Artículo 3. Los objetivos específicos del Programa y sus componentes a que se refiere el presente Acuerdo son:

- I. Operar el Sistema de Vigilancia Epidemiológica de Plagas y Enfermedades, con la finalidad de llevar a cabo la detección de plagas y enfermedades de manera oportuna para implementar un control de estas;
- II. Realizar la Inspección y Vigilancia Epidemiológica de plagas y enfermedades con la finalidad de llevar a cabo su detección y control
- III. Operar las Campañas Fitozoosanitarias, con la finalidad de realizar el control de plagas y enfermedades que afectan a la producción agrícola y pecuaria.
- IV. Operar el Sistema de Inocuidad Agroalimentaria Acuícola y Pesquera, mediante la implementación de medidas que minimicen y prevengan la presencia de contaminantes físicos, químicos y biológicos en las unidades de producción y/o procesamiento primario, fortalecimiento de laboratorios de referencia en materia de inocuidad, programas de monitoreo de contaminantes y todos aquellos que por su naturaleza contribuyan a beneficiar los diversos sectores agroalimentarios.

Artículo 4. Para efectos y aplicación del Programa y sus componentes contenidos en las presentes Reglas de Operación, además de las definiciones previstas en la Ley Federal de Salud Animal, Ley Federal de Sanidad Vegetal, Ley General de Pesca y Acuicultura Sustentables, y sus Reglamentos, se entenderá por:

- I. **Acta de cierre.-** Instrumento elaborado por la Comisión de Sanidad e Inocuidad Agropecuaria en el que se darán por concluidas las actividades correspondientes al ejercicio fiscal de que se trate y se valida el cierre físico-financiero para finalmente enviarlo a la Unidad Responsable. Como mínimo debe contener lo siguiente: objeto de la misma, circunstancias de tiempo, modo y lugar de su elaboración, nombre completo, cargo y firma de los participantes en su elaboración y, documentación que soporte el cierre de las actividades técnicas, operativas y financieras; el cual consistirá en un documento para hacer constar sus actividades anuales, técnicas, operativas y financieras llevadas a cabo durante el ejercicio fiscal 2019, en el que se establecerán los incentivos ejercidos, devengados y los que deberán reintegrarse a la TESOFE, así como las metas alcanzadas en la ejecución del Programa de Trabajo y, en su caso, la justificación de las metas no cumplidas al cierre del ejercicio fiscal al 31 de diciembre del 2019;
- II. **Autorización.-** Acto mediante el cual se determina que los Programas de Trabajo y sus modificaciones cumplen con las especificaciones y atributos determinados por la Unidad Responsable;
- III. **Beneficiario.-** Persona física y/o moral que recibe el incentivo previsto en las presentes Reglas de Operación. Tratándose de los incentivos a que se refieren los bienes públicos, para efectos del Sistema de Rendición de Cuentas, se considerará como beneficiario a aquellas personas físicas o morales con las que se acuerda la realización de acciones para alcanzar los fines de los Componentes;
- IV. **CAS.-** Comité de Adquisiciones y Servicios;
- V. **Comisión de Sanidad e Inocuidad Agropecuaria /Comisión.-** Instancia encargada del seguimiento de los proyectos del Programa de Sanidad e Inocuidad Agroalimentaria, a través de Actas de Sesión de Comisión;
- VI. **Componente.-** Conjunto de incentivos que otorga el Programa a que se refiere el presente Acuerdo;
- VII. **FOFAE.-** Fideicomisos Fondo de Fomento Agropecuario en el Estado encargados de la administración de los recursos convenidos entre la Secretaría y el Gobierno del Estado, constituidos con las características a que hace referencia el artículo 32 del Decreto de Presupuesto de Egresos de la Federación para el ejercicio fiscal 2019, los cuales pueden identificarse como Fideicomisos con la denominación que se determine de origen en su contrato de Fideicomiso y convenio modificatorio en cada Entidad Federativa;
- VIII. **Incentivo.-** Son los subsidios con cargo a recursos federales previstos en el Presupuesto de Egresos de la Federación que, a través de la Secretaría, se otorgan a los diferentes sectores del ramo, a las entidades federativas o municipios para fomentar el desarrollo de actividades primarias o económicas prioritarias en el sector, que se pueden complementar con recursos de origen estatal;
- IX. **Informe de Avance Físico Financiero.-** Documento físico u obtenido por medios electrónicos que contiene los avances de las metas físicas y financieras conforme el Programa de Trabajo respectivo, el cual permite valorar las acciones programadas contra las realizadas de manera mensual y trimestral;
- X. **Instancia Ejecutora.-** Organismo Auxiliar u otra organización o instancia relacionada con el sector, que cumpla con la normatividad aplicable vigente y con los requisitos establecidos en las presentes Reglas de Operación y sea autorizada y/o designada por la Unidad Responsable, a la que se le otorga la responsabilidad de operar total o parcialmente los Componentes que forman parte del presente Acuerdo; por lo que asume todas las responsabilidades que implica el ejercicio de los recursos públicos federales;
- XI. **Organismo Auxiliar/OA.-** Organización de productores u organizaciones de los sectores involucrados que fungen como auxiliar de la Secretaría en el desarrollo de acciones fitozoosanitarias, acuícolas y pesqueras, y de reducción de riesgos de contaminación en la producción;
- XII. **Programa.-** Programa de Sanidad e Inocuidad Agroalimentaria;

- XIII. Programa de Trabajo.-** Documento técnico que contiene las actividades planificadas de los incentivos o actividades a desarrollar de acuerdo a los conceptos autorizados, a los beneficiarios del componente que corresponda. Incluye los logros que se pretenden alcanzar, acciones a realizar, metas, ámbito geográfico, presupuesto designado para las acciones y la aportación comprometida por parte del Gobierno Federal y en su caso las aportaciones de los Gobiernos Estatales y/o de los productores;
- XIV. Proyecto(s).-** Es el documento que contiene la propuesta de acciones para llevar a cabo un plan específico con base en los conceptos de incentivos establecidos en cada Componente y que, una vez autorizado por la Unidad Responsable, se le denominará Programa de Trabajo;
- XV. PVI.-** Puntos de Verificación e Inspección Interna; **XVI. Reglas.-** las Reglas de Operación del Programa.
- XVII. Secretaría.-** Secretaría de Agricultura y Desarrollo Rural.
- XVIII. SENASICA.-** Servicio Nacional de Sanidad, Inocuidad y Calidad Agroalimentaria, el cual es un Órgano Administrativo Desconcentrado de la Secretaría;
- XIX. Sistema Informático.-** Es el sistema mediante el cual se realiza el seguimiento del cumplimiento de los Programas de Trabajo;
- XX. Sitios de Inspección.-** Espacios físicos habilitados para realizar actividades de inspección de mercancías y o alimentos de origen agropecuario, acuícola o pesquera, a fin de verificar que cumplen con los requisitos establecidos y determinar su condición de cumplimiento. Algunos se encuentran en puntos estratégicos y de mayor tránsito de productos como Centrales de Abasto, Centros de Acopio, Tianguis y Rastros;
- XXI. Supervisión.-** Procedimiento a través del cual se constata mediante la revisión física y documental, el cumplimiento de las acciones incluidas en el Programa de Trabajo y las obligaciones a cargo del beneficiario e Instancia Ejecutora, la cual se lleva a cabo por personal designado por la Unidad Responsable;
- XXII. SURI.-** Sistema Único de Registro de Información de personas físicas y morales beneficiarios/as y usuarios de los programas de la Secretaría, operado por las Instancias Ejecutoras y administrado tecnológicamente por la Dirección General de Tecnologías de la Información y Comunicaciones de la Secretaría;
- XXIII. Unidad Responsable.-** La Dirección General de Sanidad Vegetal, la Dirección General de Salud Animal, Dirección General de Inocuidad Agroalimentaria, Acuícola y Pesquera y la Dirección General de Inspección Fitozoosanitaria y la Unidad de Coordinación y Enlace, responsables de la definición de estrategias, objetivos, metas y acciones de los programas de trabajo, así como de la interpretación para efectos administrativos y técnicos, así como del control, supervisión y seguimiento del programa y componentes a que se refieren el presente Acuerdo según corresponda, y/o aquella designada por el Titular de la Secretaría y que dará a conocer mediante aviso en la página electrónica de la Secretaría;
- XXIV. Validación.-** Procedimiento mediante el cual la Comisión obtiene evidencia, ya sea física o por medios electrónicos, que permite determinar si los informes mensuales y trimestrales de avances físico-financieros y el informe de cierre del programa, cumplen con las especificaciones y atributos predeterminados;
- XXV. Vigilancia Epidemiológica.-** Conjunto de actividades que permiten reunir información sobre plagas, enfermedades o contaminantes.

Capítulo II

Lineamientos Generales.

Artículo 5. El área de enfoque del Programa se divide en zonas o regiones del país donde se encuentran ausentes plagas y/o enfermedades y zonas o regiones del país en donde se encuentran presentes plagas y/o enfermedades las cuales requieren de la aplicación de métodos de control para proteger o mejorar las condiciones de sanidad, así como mejorar y ampliar zonas o regiones del país en materia de inocuidad.

Artículo 6. La cobertura del presente Programa es nacional.

Artículo 7. Los requisitos y criterios generales que aplicarán a todos los componentes a que se refiere el presente Acuerdo, son los siguientes:

- I. Cuando se presenten contingencias que activen el Dispositivo Nacional de Emergencia, o como consecuencia de la aparición de plagas o enfermedades de importancia cuarentenaria, que puedan dañar al sector agropecuario, acuícola y pesquero, y que afecten a las unidades de producción, la Unidad Responsable podrá autorizar bajo su estricta responsabilidad el adelanto del pago del incentivo y el diferimiento de los compromisos de los beneficiarios. Lo anterior, en términos del presente Acuerdo;
- II. En caso de no contar con los recursos necesarios para hacerle frente a contingencias que afecten alguna condición sanitaria, o la necesidad de un programa en particular, el SENASICA podrá ejercer incentivos destinados inicialmente a otros Componentes operados por las Unidades Responsables, y/o de otros Programas o Componentes de la Secretaría, con el fin de salvaguardar la situación sanitaria agropecuaria, acuícola y pesquera que garantice la producción para el bienestar de la población de esa región, previo cumplimiento del proceso aplicable a la transferencia de recursos;
- III. Los proyectos de los Programas de Trabajo propuestos por la Instancia Ejecutora deberán ser enviados a las Unidades Responsables según sea el caso, quien deberá emitir sus observaciones para su revisión y en su caso, autorización
- IV. Los incentivos federales podrán ser comprometidos por la Instancia Ejecutora para la operación de los programas desde el mes de enero del ejercicio fiscal 2019, cuando la estrategia operativa y las condiciones de las plagas y enfermedades o riesgos de contaminación impliquen la ejecución ininterrumpida de acciones, lo cual deberá estar autorizado por la Unidad Responsable en el propio programa de trabajo;
- V. El SENASICA a través de sus Unidades Responsables podrá autorizar a otra Instancia para realizar las funciones de Instancia Ejecutora siempre que se trate de un caso fortuito o fuerza mayor durante la ejecución de un programa de trabajo autorizado;
- VI. El SENASICA formalizará su operación considerando los recursos y la distribución conforme al anexo 11.1 del Decreto de Presupuesto de Egresos de la Federación 2019. Los Instrumentos jurídicos que procedan, tales como: Convenios o Acuerdos de Coordinación entre la Secretaría y la Entidad Federativa correspondiente, Acuerdos Específicos, Anexos Técnicos y Programas de Trabajo, deberán ser signados por la Unidad Responsable y las partes que intervienen en su celebración, y definir cuando menos: la aportación y aplicación de los recursos necesarios, la definición de objetivos y metas, las modalidades a que se sujetará su actuación conjunta y su participación operativa, así como los instrumentos y mecanismos de control operativo y financiero con los que colaborarán para el eficaz cumplimiento de las actividades convenidas, dentro de dichos instrumentos jurídicos se deberá procurar la no duplicidad de acciones entre las partes, y la definición clara sobre las cuestiones operativas de las mismas;
- VII. Todos los proyectos que presente cada instancia ejecutora se formularán bajo un enfoque transversal de los gastos operativos fijos, que serán aquellos que se aplican indistintamente para todos los programas de trabajo que opera, a fin de mejorar la eficiencia, evitar la duplicidad de gastos y estandarizar conceptos y costos.

La Comisión de Sanidad e Inocuidad Agropecuaria en las entidades federativas auxiliarán al SENASICA en el seguimiento correspondiente de los proyectos del Programa de Sanidad e Inocuidad Agroalimentaria

- VIII. Para que la Instancia Ejecutora sea designada por la Unidad Responsable, deberá cumplir con los requisitos generales siguientes:
 - a) Que su objeto social esté relacionado directamente con el sector en el cual se desarrollan las acciones del componente;
 - b) Que cuente con experiencia en materia de sanidad e inocuidad;
 - c) Estar al corriente en sus informes y cierres de ejercicios anteriores.

En el caso de que la instancia ejecutora sea un OA, se deberá contar con la cédula de registro o la autorización vigente por parte del SENASICA

- IX. Los recursos que reciba la Instancia Ejecutora deberán ser depositados en cuentas productivas específicas por cada componente, las cuales deberán mantener disponibilidad permanente de los recursos para la ejecución de las acciones consideradas en los Programas de Trabajo;
- X. En el caso que exista aportación de incentivos estatales y/o de productores, se considerarán complementarios y deberá suscribirse el instrumento jurídico en el que se establezcan las condiciones específicas de operación;

- XI.** En su caso, los recursos provenientes de productos financieros generados por el programa en las cuentas del FOFAE o de la Instancia Ejecutora, podrán ser utilizados en el siguiente orden:
1. Pago de los servicios fiduciarios,
 2. Pago de convocatorias, publicaciones y papelería oficial; e
 3. Fortalecimiento o incremento de metas de programas de trabajo, para lo cual la Instancia Ejecutora deberá notificar a la Unidad Responsable a efecto de validar modificar un Programa de Trabajo Específico para tal fin existente o autorizar uno nuevo. En caso contrario, dicho recurso deberá ser enterado a la Tesorería de la Federación (TESOFE);
- XII.** Las metas y la distribución presupuestal de cada Componente, quedarán establecidas en los Programas de Trabajo.
Cualquier modificación al Programa de Trabajo requerirá la autorización de las Unidades Responsables según corresponda, previa justificación que deberá realizar la Instancia ejecutora
- XIII.** Para el contenido de los aspectos técnicos, en la elaboración de los proyectos de los Programas de Trabajo del Programa de Sanidad e Inocuidad Agroalimentaria, se deberá considerar:
- a) La conservación o mejora de la situación sanitaria en cada entidad o región agroeconómica;
 - b) El riesgo ante el desarrollo de un brote de plaga y/o enfermedad reglamentada, y
 - c) Que sea estratégico y/o prioritario para la conservación de la Seguridad Agroalimentaria de los Estados Unidos Mexicanos.
- XIV.** La Instancia Ejecutora realizará el cierre físico-financiero del Programa de Trabajo al 31 de diciembre de 2019; así como su entrega al SENASICA a más tardar el 15 de abril del 2020, donde se podrán contemplar las acciones comprometidas hasta el 31 de marzo del mismo año.
- XV.** La administración, manejo y aplicación de los recursos federales asignados al programa y componentes a que se refieren estas Reglas, deberán apegarse a la legislación aplicable, en virtud de que no pierden su carácter federal, no obstante haber sido materia de un convenio y encontrarse transferidos para su aplicación a cualquier otra instancia diferente a la Secretaría;
- XVI.** La administración y ejercicio de los incentivos, así como la ejecución de las acciones, será responsabilidad de la Instancia Ejecutora, la cual deberá cumplir las disposiciones descritas en el presente Acuerdo y los Lineamientos Técnico Específicos para la ejecución y operación del Programa de Sanidad e Inocuidad Agroalimentaria;
- XVII.** Se podrán realizar gastos no contemplados en los Programas de Trabajo, siempre y cuando se cuente con la autorización de la Unidad Responsable;
- XVIII.** Las acciones que realicen las Instancias Ejecutoras con incentivos del Programa de Sanidad e Inocuidad Agroalimentaria, no deben ser cobradas al productor;
- XIX.** La Instancia Ejecutora deberá emitir facturas electrónicas por cada incentivo que le radique la Secretaría o, en su caso, el FOFAE; constatar la radicación de los incentivos para el desarrollo e implementación de los programas de trabajo, la Instancia Ejecutora deberá expedir la factura electrónica con la fecha en que se realizó dicha radicación de manera desglosada conforme a los proyectos autorizados, de la cual, en un plazo que no exceda los 10 días naturales se deberá enviar una copia a la Unidad Responsable correspondiente del SENASICA, para conocimiento y seguimiento respectivo.
- XX.** El SENASICA solicitará a la Secretaría la liberación de los incentivos, para que sean radicados, en su caso, a los FOFAES de las entidades federativas o de manera directa a la Instancia Ejecutora;
- XXI.** Cuando existan aportaciones para los incentivos, que se consideren complementarios en términos de los montos máximos de incentivos para los diversos componentes, se deberá suscribir en un instrumento jurídico en el que se establezcan las condiciones específicas de operación;
- XXII.** La transferencia de los incentivos económicos está sujeta a la autorización del Programa de Trabajo;
- XXIII.** El FOFAE es el responsable de la administración de los recursos y de la oportuna transferencia de los mismos a las Instancias Ejecutoras, de acuerdo a los tiempos que así se convengan en los instrumentos jurídicos formalizados para este fin;

El FOFAE en un plazo no mayor a 30 días naturales a partir de que recibe el recurso deberá realizar la liberación de los recursos recibidos, hacia las instancias ejecutoras de acuerdo al monto establecido en los instrumentos jurídicos formalizados para tal fin;

- XXIV.** Se destinará hasta el 1% del presupuesto total con cargo a los componentes, a efecto de ejecutar el proyecto transversal del Sistema informático;
- XXV.** Las Direcciones Generales informarán al FOFAE la vigencia de las Instancias Ejecutoras en caso de vencer durante el año fiscal, previo a la radicación de los incentivos;
- XXVI.** En materia de identidad institucional propia de las instancias ejecutoras, todos los materiales de divulgación, deberán contener las frases, leyendas y logotipos que determine la Secretaría;
- XXVII.** Los bienes adquiridos estarán a resguardo por la Instancia Ejecutora reconocida por el SENASICA para el cumplimiento del objeto del Programa de Sanidad e Inocuidad Agroalimentaria;
- XXVIII.** Las adquisiciones de bienes y servicios se deberán sujetar a los Programas de Trabajo;
- XXIX.** Las Unidades Responsables, según sea el caso, autorizan bajo el procedimiento correspondiente, la baja y enajenación de los bienes muebles adquiridos por la Instancia Ejecutora;
- XXX.** De los incentivos que se destinen a los Servicios Profesionales del Programa de Sanidad e Inocuidad Agroalimentaria para llevar a cabo las diversas acciones descritas en el Programa de Trabajo por la Instancia Ejecutora, se deberá observar lo siguiente:
- a) Los servicios profesionales estarán sujetos a las necesidades del Programa de Trabajo autorizado, observando su coherencia y pertinencia con las necesidades del mismo, y
 - b) Las relaciones laborales generadas por la Instancia Ejecutora en su calidad de persona moral de derecho privado son responsabilidad única y exclusiva de la misma, a cargo de su patrimonio, por lo que no existirá ningún nexo laboral con el SENASICA.
- XXXI.** La Instancia Ejecutora deberá registrar en el Sistema Informático los avances de metas y el ejercicio de recursos, conforme se vayan realizando y presentar en las sesiones trimestrales de la Comisión, los informes integrados de avance físicos y financieros correspondientes, de todos los programas de trabajo, asimismo los informes mensuales serán validados dentro de los primeros 15 días del mes inmediato siguiente;
- XXXII.** Cuando el monto del incentivo sea superior a \$30,000.00 (treinta mil pesos 00/100 m.n.), deberá presentarse la evidencia de cumplimiento de obligaciones fiscales expedida por el SAT conforme al artículo 32-D del Código Fiscal de la Federación;
- XXXIII.** La Instancia Ejecutora y el beneficiario conservarán, en carácter de depositario, los expedientes únicos contables, así como la documentación soporte y actas de cierre de la comprobación de los recursos por un período mínimo de cinco años y otorgará las facilidades a la Unidad Responsable y/o autoridades fiscalizadoras y hacendarias para su evaluación y auditorías;
- XXXIV.** Los recursos que la Federación otorga para el Programa y sus componentes, a que se refiere el presente Acuerdo, podrán ser auditados por la Secretaría de la Función Pública, el Órgano Interno de Control en la Secretaría, los Órganos Estatales de Control, la Secretaría de Hacienda y Crédito Público, la Auditoría Superior de la Federación, el Órgano Interno de Control en el SENASICA y demás instancias que en el ámbito de sus respectivas atribuciones resulten competentes;
- XXXV.** Las responsabilidades administrativas, civiles o penales derivadas de las revisiones, seguimiento y/o auditorías realizadas por la Secretaría y las instancias fiscalizadoras antes mencionadas que afecten a la Hacienda Pública Federal que, en su caso, incurran los servidores públicos federales o locales, así como las personas físicas o morales beneficiadas con los programas y componentes serán sancionados en los términos de la Legislación aplicable;
- XXXVI.** Para todos los efectos legales, todas aquellas personas que manejen o apliquen recursos públicos federales son considerados sujetos a la Ley Federal de Responsabilidades Administrativas de los Servidores Públicos, conforme al artículo 71 de la misma;
- XXXVII.** Las Unidades Responsables son las que autorizan los Programas de Trabajo y sus modificaciones que presente la Instancia Ejecutora, mientras que la Comisión valida los informes de avance físico financiero correspondientes, ambos procesos se plasmarán en documentos con firma autógrafa;

XXXVIII. El SENASICA de manera coordinada con el SIAP podrá elaborar evaluaciones finales por Componente de cada ejercicio en coordinación con la Unidad Responsable y la Instancia Ejecutora, con la finalidad de identificar los objetivos alcanzados, el cumplimiento de las metas, el adecuado ejercicio de los recursos y los impactos sanitarios y de inocuidad logrados, asimismo, los datos generados por las Instancias Ejecutoras motivo de la operación de los Programas de Trabajo, podrán ser utilizados como información estadística que se incorpore a las bases de datos del SIAP.

XXXIX. Las instancias que participan en los componentes, son:

- a) Unidad Responsable: El SENASICA a través de sus Direcciones Generales correspondientes;
- b) Instancia Ejecutora: Organismo Auxiliar u otra instancia relacionada con el sector que sea autorizada y designada por el SENASICA, que cumpla con la normatividad aplicable vigente;
- c) Entidades Federativas: A través del FOFAE; y
- d) Representante de la SADER en el Estado.

XL. El SENASICA emitirá los Lineamientos Técnicos específicos para la ejecución y operación del Programa de Sanidad e Inocuidad Agroalimentaria, mismos que serán publicados en la página web del SENASICA, y una vez publicados formarán parte integral de las presentes Reglas. **TÍTULO II**

De los Componentes

Capítulo I

Del Componente Vigilancia Epidemiológica, de Plagas y Enfermedades Cuarentenarias

Artículo 8. Los incentivos serán destinados a Vigilancia Epidemiológica de Plagas y Enfermedades Cuarentenarias, lo cual será en razón de los siguientes conceptos:

Concepto de incentivo	Montos máximos
I. Vigilancia epidemiológica de riesgos fitosanitarios no controlados.	El monto de los incentivos federales, podrá ser por la totalidad del proyecto autorizado por la Unidad Responsable conforme lo descrito en el anexo 11.1 del Decreto de Presupuesto de Egresos de la Federación para el ejercicio 2019.
II. Vigilancia epidemiológica de riesgos zoonosarios no controlados.	

Artículo 9. Para la elaboración de los Programas de Trabajo del Componente Vigilancia Epidemiológica, de Plagas y Enfermedades Cuarentenarias, se considera lo siguiente:

I. Para el Concepto de incentivo de Vigilancia Epidemiológica de riesgos fitosanitarios, serán elegibles los Proyectos siguientes:

- a) Vigilancia Epidemiológica de Moscas Exóticas de la Fruta;
- b) Programa de Vigilancia Epidemiológica Fitosanitaria;
- c) Vigilancia Epidemiológica en el Cultivo del Cafeto, y
- d) Otros programas de trabajo en Vigilancia Epidemiológica que determine la Unidad Responsable correspondiente, con impacto fitosanitario, económico, comercial y en su caso, de seguridad alimentaria.

II. Para el Concepto de incentivo de Vigilancia Epidemiológica de riesgos zoonosarios a cargo de la Dirección General de Salud Animal, los proyectos de Programas de Trabajo, podrán corresponder a los siguientes:

- a) Vigilancia epidemiológica de las enfermedades o plagas en animales terrestres, y
- b) Vigilancia epidemiológica de las enfermedades o plagas en organismos acuáticos.

Para el caso específico de este incentivo se entenderá por población objetivo a las Unidades de producción de abejas, aves, camarones, cerdos, truchas, tilapias y moluscos bivalvos, que se encuentren bajo riesgo de plagas y enfermedades, seleccionadas con base a un tamaño mínimo de muestra y que cuenten con un programa de trabajo en vigilancia epidemiológica zoonosaria en su entidad federativa.

Capítulo II**Del Componente Inspección y Vigilancia Epidemiológica de Plagas y Enfermedades Reglamentadas no Cuarentenarias**

Artículo 10. Los incentivos serán destinados a Inspección y Vigilancia Epidemiológica de Plagas y Enfermedades Reglamentadas no Cuarentenarias, lo cual será en razón de los siguientes conceptos:

Concepto de incentivo	Montos máximos
I. Medidas cuarentenarias en la movilización nacional de mercancías reguladas	El monto de los incentivos federales, podrá ser por la totalidad del proyecto autorizado por la Unidad Responsable conforme lo descrito en el anexo 11.1 del Decreto de Presupuesto de Egresos de la Federación para el ejercicio 2019.
II. Infraestructura y equipos en sitios de inspección para la movilización nacional de mercancías reguladas.	

Artículo 11. Para la elaboración de los proyectos de Programas de Trabajo del Componente Inspección y Vigilancia Epidemiológica de Plagas y Enfermedades Reglamentadas no Cuarentenarias se considerará:

- I. Para el Concepto de incentivo en Medidas cuarentenarias en la movilización nacional de mercancías reguladas, a cargo de la Dirección General de Inspección Fitozoosanitaria. a) Los proyectos de Programa de Trabajo que serán elegibles son:
 - i. Operación de PVI, y ii. Proyectos Especiales de Inspección (PEI).
- b) Los proyectos de los Programas de Trabajo determinados como prioritarios por la Dirección General de Inspección Fitozoosanitaria, podrán operarse únicamente con incentivos federales.
- c) Los incentivos que se asignen a los estados, se destinarán exclusivamente al incentivo de la operación de PVI autorizados y que la Dirección General de Inspección Fitozoosanitaria determine como prioritarios.
- II. Para el Concepto de incentivo en Infraestructura y equipos en sitios de inspección para la movilización nacional de mercancías reguladas a cargo de la Dirección General de Inspección Fitozoosanitaria, los Proyectos Especiales de Inspección considerarán incentivos para modernización de infraestructura y equipamiento, tanto de PVI's como en otros sitios de inspección autorizados.

Capítulo III**Del Componente Campañas Fitozoosanitarias.**

Artículo 12. Los incentivos serán destinados a Campañas Fitozoosanitarias, lo cual será en razón de los siguientes conceptos:

Concepto de incentivo	Montos máximos
I. Prevención, control o erradicación de plagas fitosanitarias reglamentadas,	El monto de los incentivos federales, podrá ser por la totalidad del proyecto autorizado por la Unidad Responsable conforme lo descrito en el anexo 11.1 del Decreto de Presupuesto de Egresos de la Federación para el ejercicio 2019.
II. Asistencia técnica para la prevención de enfermedades acuícolas.	
III. Control o erradicación de plagas y enfermedades zoonositarias reglamentadas.	

Artículo 13. Para la elaboración de los proyectos de los Programas de Trabajo del Componente Campañas Fitozoosanitarias, se considerará:

- I. Para el Concepto de Incentivo de Prevención, Control o Erradicación de plagas fitosanitarias a cargo de la Dirección General de Sanidad Vegetal, conforme a la disponibilidad presupuestal, y derivado a que se da atención a plagas que afectan a cultivos que forman parte de la canasta básica, podrán ser las siguientes:

- a) Campaña contra plagas reglamentadas de los cítricos, campaña contra ácaro rojo de las palmas, campaña contra la cochinilla rosada, campaña contra trips oriental, campaña contra ambrosiales, campaña contra palomilla oriental de la fruta, campaña contra plagas de la vid, campaña nacional contra moscas de la fruta, campaña contra plagas reglamentadas del aguacatero, campaña contra plagas reglamentadas del algodón, campaña contra langosta, campaña contra plagas del café, campaña contra moko del plátano, campaña contra malezas, campaña contra pulgón amarillo del sorgo, campaña contra plagas del agave, campaña contra chapulín, campaña contra roedores, campaña contra plagas del nogal, campaña contra el picudo del chile y manejo fitosanitario de frutillas.
- b) Plagas relacionadas con cultivos básicos para asegurar la autosuficiencia alimentaria: Manejo fitosanitario del maíz, manejo fitosanitario del frijol, manejo fitosanitario del arroz y manejo fitosanitario del trigo.
- c) Otras que determine el SENASICA en su calidad de Unidad Responsable del Programa.

La población objetivo será aquella establecida en los proyectos de Programas de Trabajo, determinada con base en criterios epidemiológicos que permitan prevenir y/o controlar riesgos biológicos que afecten a los cultivos agrícolas.

- II. Para el Concepto de incentivo de Asistencia técnica para la prevención de enfermedades en organismos acuícolas a cargo de la Dirección General de Salud Animal, las acciones sanitarias en las especies siguientes:
 - a) Peces;
 - b) Crustáceos, y
 - c) Moluscos.

Los proyectos de Programas de Trabajo de sanidad acuícola deben elaborarse considerando las acciones para prevenir, controlar y en su caso erradicar enfermedades y plagas de las especies acuáticas reglamentadas y/o de importancia económica, por sus impactos sanitarios y en la productividad.

Las acciones podrán comprender los siguientes conceptos:

- i. Diagnóstico epidemiológico de la situación actual haciendo referencia a las principales enfermedades que afectan a las especies acuáticas; ii. Diagnóstico de enfermedades endémicas y de alto impacto mediante la atención de brotes, seguimiento de casos detectados, análisis de resultados y aplicación de medidas contra epidémicas; iii. Bioseguridad; iv. Promoción y difusión; v. Capacitación; vi. Asistencia técnica, para la aplicación de medidas sanitarias enfocadas a la prevención y control de enfermedades y plagas, y al manejo sanitario de los cultivos; vii. Atención a contingencias orientadas a las enfermedades de organismos acuáticos, y viii. Otros programas que determine el SENASICA en su calidad de Unidad Responsable del Programa.
- ix. La población objetivo son: Las unidades de producción de peces, crustáceos y moluscos, susceptibles de plagas y enfermedades.
- III. Para el Concepto de incentivo de Control o erradicación de plagas y enfermedades zoonositarias reglamentadas a cargo de la Dirección General de Salud Animal:
 - a) Programas zoonositarios en rumiantes: Campaña Nacional contra la Tuberculosis Bovina, Campaña Nacional contra la Brucelosis en los animales, Campaña Nacional contra la Rabia en Bovinos y especies ganaderas y Campaña Nacional para el control de la Garrapata *Boophilus spp*;
 - b) Con la finalidad de coadyuvar con el proyecto estratégico crédito ganadero a la palabra, el Organismo Auxiliar podrá realizar las pruebas diagnósticas de tuberculosis bovina y brucelosis para el ganado bovino sujeto a este Componente, asimismo, para el ganado ovino y caprino realizar la prueba de brucelosis, o bien para ambos casos verificar que se presente la constancia vigente de hato libre, independientemente del cumplimiento del certificado de movilización correspondiente.
 - c) Programas zoonositarios en aves: Influenza aviar;
 - d) Programas en abejas: Varroasis;
 - e) Programas zoonositarios en porcinos;
 - f) Programa de eliminación de animales positivos, reactores, expuestos y sospechosos;
 - g) Equipamiento de laboratorios. El SENASICA es la única instancia que puede determinar la adquisición de equipo de laboratorio, lo cual deberá incluirse en los Programas de Trabajo, la cual estará sujeta a las prioridades nacionales por campaña y por entidad, y;

- h) Otros programas que determine el SENASICA en su calidad de Unidad Responsable del Programa.

Se entenderá por población objetivo a las unidades de producción de abejas, aves, bovinos, caprinos, cerdos, equinos y ovinos que se encuentren bajo riesgo de plagas y enfermedades, seleccionadas con base a la situación sanitaria de la enfermedad en cada entidad federativa, priorizando la atención de los grupos más vulnerables.

Capítulo IV

Del Componente Inocuidad Agroalimentaria, Acuícola y Pesquera

Artículo 14. Los incentivos serán destinados a la Inocuidad Agroalimentaria, Acuícola y Pesquera, lo cual será en razón de los siguientes conceptos:

Concepto de incentivo	Montos máximos
I. Sistemas de reducción de riesgos de contaminación en la producción y procesamiento primario en productos agrícolas, pecuarios, acuícolas y pesqueros	II. El monto de los incentivos federales, podrá ser por la totalidad del proyecto autorizado por la Unidad Responsable, conforme lo descrito en el anexo 11.1 del Decreto de Presupuesto de Egresos de la Federación para el ejercicio 2019.

Artículo 15. Para el contenido de los aspectos técnicos de la operación del Componente Inocuidad Agroalimentaria, Acuícola y Pesquera, se considera:

- I. Para el Concepto de Incentivo en Sistemas de Reducción de riesgos de contaminación en la producción y procesamiento primario en productos agrícolas, pecuarios, acuícolas y pesqueros, en la elaboración de los proyectos de Programas de Trabajo se considera: a) Inocuidad Agrícola;
- b) Inocuidad Pecuaria, y
- c) Inocuidad Acuícola y Pesquera.

Los proyectos de programas a ejecutarse deberán destinarse a implementar medidas que minimicen y prevengan la presencia de contaminantes físicos, químicos y biológicos en las unidades de producción y/o procesamiento primario, fortalecimiento de laboratorios de referencia en materia de inocuidad, programas de monitoreo de contaminantes y todos aquellos que por su naturaleza contribuyan a beneficiar los diversos sectores agroalimentarios, apoyados en actividades de capacitación, asistencia técnica, difusión, toma de muestra para el monitoreo y vigilancia de contaminantes, complemento a la infraestructura, así como todo lo relacionado con la recolección de envases vacíos de agroquímicos y/o programas especiales, asociados a la producción en las entidades federativas, zonas o regiones agropecuarias, acuícolas y pesqueras que favorezcan a la inocuidad de los alimentos, de acuerdo al seguimiento y evolución del componente de Inocuidad que la Dirección General de Inocuidad Agroalimentaria, Acuícola y Pesquera determine para dichos fines.

La población objetivo para el concepto de Incentivo en Sistemas de Reducción de riesgos de contaminación en la producción y procesamiento primario en productos agrícolas, pecuarios, acuícolas y pesqueros, serán aquellas establecidas en los Programas de Trabajo autorizados.

Artículo 16. Los Criterios técnicos de autorización para todos los componentes son:

- I. La Instancia Ejecutora deberá presentar a la Unidad Responsable el proyecto de Programa de Trabajo, y
- II. Obtener la autorización del proyecto de Programa de Trabajo por parte de la Unidad Responsable correspondiente.

TÍTULO III

Mecánica Operativa

Capítulo I

Del Procedimiento Operativo

Artículo 17. Únicamente podrán ser beneficiarias de los incentivos del Programa de Sanidad e Inocuidad Agroalimentaria, aquellas Instancias Ejecutoras autorizadas o designadas por la Unidad Responsable.

Artículo 18. En caso de que en alguna Entidad Federativa, no exista al momento de las etapas de elaboración de los proyectos de los Programas de Trabajo, algún OA con cédula de registro oficial vigente, la

Unidad Responsable determinará a la Instancia autorizada para tal efecto, quien habrá de ejecutar los Programas de Trabajo, sujetándose a las condiciones o disposiciones legales establecidas en el presente Acuerdo.

Artículo 19. La Instancia Ejecutora para el cumplimiento de los Programas de Trabajo relativos a los componentes, debe contar con los recursos humanos, así como con las capacidades técnicas requeridas en los perfiles de puestos y activos propios para la realización de las actividades convenidas.

Artículo 20. Los proyectos de los Programas de Trabajo que se presenten a la Unidad Responsable para su revisión podrán ser autorizados o rechazados, de acuerdo a las siguientes consideraciones:

- I. Alineación a las prioridades sanitarias y de inocuidad establecidas por la Unidad Responsable;
- II. Características del proyecto propuesto, en términos del impacto sanitario o de inocuidad, considerando los indicadores y metas que para tal efecto se determinen;
- III. Viabilidad de las acciones;
- IV. Cumplimiento al procedimiento de elaboración de programas de trabajo establecido por la Unidad Responsable.

Artículo 21. El Procedimiento para la planeación, programación y presupuestación del Programa es el siguiente:

RESPONSABLE	ACTIVIDAD	DESCRIPCIÓN
	No.	
Secretaría	1	Determina los Programas.
Secretaría	2	En el PEF, se establece la suficiencia presupuestal.
Responsable	3	Elabora las Reglas de Operación y establece las prioridades de operación para el Programa de Sanidad e Inocuidad Agroalimentaria.
Secretaría- SENASICA ENTIDADES FEDERATIVAS.	4	Formalizan el Instrumento Jurídico para su registro, trámite, seguimiento y aplicación.
Unidad Responsable-Instancia Ejecutora	5	Elaboran las propuestas de los Programas de Trabajo por componente conforme a las presentes Reglas de Operación.
Instancia Ejecutora	6	Envía la propuesta del Programa de Trabajo a la Unidad Responsable.
Unidad Responsable	7	Recibe, revisa y autoriza los Programas de Trabajo por Componente.
SENASICA	8	Radica el Recurso para la Operación del Programa al FOFAE y/o Instancia Ejecutora.

Artículo 22. El Procedimiento para la ejecución, seguimiento y control del Programa es el siguiente:

Instancia Ejecutora	1	Inicia operaciones conforme a los Programas de Trabajo.
Instancia Ejecutora	2	Recibe el recurso, emite la factura correspondiente y lleva a cabo las acciones contempladas en los Programas de Trabajo.

SENASICA Gobierno Estatal	3	Supervisan, y evalúan operaciones conforme a lo establecido en los Programas de Trabajo.
Instancia Ejecutora	4	Presenta a la Comisión los informes mensuales, físicos-financieros y técnicos, trimestral y cierre anual conforme a las fechas establecidas, considerando el formato que para tal efecto emita la unidad responsable.
Comisión Técnica de Sanidad e Inocuidad Agropecuaria	5	Revisa y en su caso, emite observaciones a los informes o realiza la validación de los mismos. Una vez validados presenta a la Unidad Responsable.
Unidad Responsable	6	Revisa y en su caso, emite observaciones a los informes preliminares o validados por la Comisión.
La Instancia Ejecutora	7	Captura y mantiene actualizados los avances físicos y financieros en el Sistema Informático el cual provee directamente la información al SURI.
La Instancia Ejecutora	8	Dará seguimiento operativo en el Sistema Informático, con el fin de contar con un control interno único de la información por parte de la Unidad Responsable.
La Instancia Ejecutora	9	Llevará a cabo el cierre operativo.

Capítulo II

Del Seguimiento

Artículo 23. Para coordinar la operación de los Programas de Trabajo de los Componentes del Programa, la Comisión de Sanidad e Inocuidad Agropecuaria, se encargará de dar seguimiento hasta la conclusión del ejercicio correspondiente.

Artículo 24. Para la operación, seguimiento y supervisión del Programa, se deberá atender lo siguiente:

- I. La Instancia Ejecutora, no deberá donar o cambiar ningún tipo de bien, activo o incentivo en efectivo, cuyo origen sea federal; sólo podrá ponerlos a disposición en calidad de préstamo o bien transferirlos a otra Instancia Ejecutora o Instancia Autorizada por la Unidad Responsable, cuando esta así lo determine. Asimismo, no podrá vender ningún bien en activo, cuya adquisición haya sido con incentivos federales, sin que exista de igual manera, la autorización de la Unidad Responsable;
- II. Las diferencias mensuales entre las metas físicas y financieras programadas y realizadas deberán presentarse debidamente justificadas ante la Comisión de Sanidad e Inocuidad Agropecuaria para su análisis y en su caso validación y su posterior envío a la Unidad Responsable para su atención procedente;
- III. Cuando se determine que no existen las condiciones apropiadas para la administración y ejercicio de los incentivos por parte de la Instancia Ejecutora, la Unidad Responsable nombrará otra Instancia Ejecutora para el manejo del incentivo público y la operación de los Programas de Trabajo, sin perjuicio de las sanciones administrativas o penales que se llegaren a originar;
- IV. Los bienes adquiridos con incentivos federales, estarán a resguardo de la Instancia Ejecutora, los cuales se deberán ingresar en el esquema de inventarios establecido por la Unidad Responsable correspondiente, únicamente para el cumplimiento del objeto del Programa de Sanidad e Inocuidad Agroalimentaria;

- V. La Instancia Ejecutora deberá capturar en el Sistema Informático, los informes técnicos, administrativos y financieros. El Sistema Informático será la plataforma para: a) La captura de programas de trabajo;
- b) Registro de modificaciones al Programa de Trabajo, y
- c) Seguimientos a los avances y cumplimiento de metas durante el desarrollo de las acciones.
- VI. La administración y operación del Sistema Informático estará a cargo del SENASICA, y
- VII. La supervisión y seguimiento de los Programas de Trabajo, será—a través de la Unidad Responsable, con el apoyo de los Representantes Estatales del SENASICA.

Artículo 25. En coordinación con el SIAP se generará la información estadística y geoespacial que requiera el sector agroalimentario, que se encuentre dentro de la competencia del SENASICA. **Capítulo III**

De la Estructura Operativa

Artículo 26. De acuerdo con los objetivos y metas de cada Programa de Trabajo, la Instancia Ejecutora propondrá la estructura operativa que se requiera para la ejecución; lo cual será analizado y en su caso autorizado por la Unidad Responsable correspondiente en el propio Programa de Trabajo.

Artículo 27. Por lo que respecta a las relaciones laborales, la Instancia Ejecutora debe cumplir el criterio siguiente:

El personal de la Instancia Ejecutora no adquirirá relaciones laborales con la Secretaría o el SENASICA o con el Gobierno del Estado. Invariablemente el patrón será la Instancia Ejecutora como parte contratante, por lo que los compromisos, obligaciones y derechos laborales con el empleado serán única y exclusivamente con la Instancia Ejecutora a través de su representación legal;

TITULO IV

Disposiciones Complementarias

Capítulo I

De los Derechos, obligaciones y exclusiones

Artículo 28. Los que resulten beneficiarios, se sujetarán a los derechos y obligaciones siguientes: **I.**

Son derechos de los beneficiarios:

- a) Recibir asesoría por parte de las Unidades Responsables, Representaciones, Instancias Ejecutoras o asesores técnicos que funjan como ventanillas, respecto de los programas, componentes y procedimientos para la solicitud de apoyos de los programas contenidos en estas Reglas de Operación;
- b) Interponer las quejas y denuncias en los términos establecidos en el Artículo 44 de las presentes Reglas de Operación; y
- c) Ejercer los medios de defensa contra los actos y resoluciones emitidos por las Unidades Responsables y/o Instancias Ejecutoras en los términos de la Ley Federal de Procedimiento Administrativo.

II. Son obligaciones de los beneficiarios:

- a) Cumplir con los requisitos y las obligaciones establecidas en estas Reglas de Operación;
- b) Aceptar, facilitar y atender en cualquier etapa del proceso para la entrega del incentivo, verificaciones, auditorías, inspecciones y solicitudes de información por parte de las unidades responsables, las instancias ejecutoras, las instancias fiscalizadoras o de cualquier otra autoridad competente con el fin de verificar la correcta aplicación de los recursos otorgados así como la supervisión por parte de las instancias de la Secretaría y las que ésta determine;
- c) Proporcionar al SIAP la información que genere sobre estadísticas en la materia conforme al procedimiento que establezca para ello dicho Servicio.
- d) Solicitar autorización previa por escrito a la Unidad Responsable de cualquier cambio que implique modificaciones al Programa de Trabajo;

- e) Manifiestar por escrito bajo protesta de decir verdad que la información y documentación que presenta, entrega e informa es verdadera y fidedigna durante el proceso y comprobación del incentivo;
- f) Cumplir con las obligaciones establecidas específicamente en el programa y sus componentes;
- g) Los montos máximos establecidos en los componentes deberán ser destinados exclusivamente a los proyectos y/o actividades señalados en los programas de trabajo correspondientes y conservar las facturas en los términos de la legislación aplicable;
- h) Para el pago de los incentivos vía depósito bancario el beneficiario deberá proporcionar copia del contrato de apertura de la cuenta bancaria productiva o que genere rendimientos y/o estado de cuenta bancaria a su nombre, en la que se especifique la CLABE interbancaria donde se depositará el incentivo; así mismo, mantener vigente la cuenta correspondiente. Cuando se trate de incentivos otorgados con base en un padrón, los productores se comprometen a realizar oportunamente los cambios que permitan mantenerlo actualizado;
- i) En su caso, devolver en un plazo no mayor a 10 días hábiles, los depósitos bancarios derivados de los programas de la Secretaría efectuados por error en la cuenta del beneficiario, así como los que no le correspondan o los que excedan el incentivo al que tiene derecho; una vez notificado por escrito por Unidad Responsable y/o Instancias Ejecutoras;
- j) Suscribir los documentos jurídicos que determine la Unidad Responsable; el beneficiario que se abstenga de firmar los documentos antes señalados en la fecha o dentro del plazo establecido en la notificación respectiva, se le tendrá, por desistido del incentivo autorizado, sin que para tal efecto se requiera su consentimiento expreso mediante escrito;
- k) Manifiestar por escrito, no haber recibido o estar recibiendo incentivos de manera individual u organizada para el mismo concepto del programa, componente u otros programas de la Secretaría, que implique que se dupliquen incentivos a la solicitud, salvo que se trate de proyectos por etapas;
- l) Presentar los documentos que avalan la recepción de los incentivos, (facturas originales que cumplan con los requisitos fiscales presentados por los beneficiarios y/o sus representantes legales), y
- m) Tratándose de incentivos aplicados a través de convenios con los beneficiarios y los representantes legales de las personas morales, la documentación que avala el recibo de incentivos será la presentada por estas últimas personas y la verificación de la comprobación de la erogación del recurso público la hará la Instancia Ejecutora, con independencia del seguimiento que hasta el cierre del ejercicio fiscal 2019, realice el SENASICA.

Artículo 29. No se otorgarán incentivos para los siguientes conceptos:

- I. Compra de tierras;
- II. Compra de equipo y maquinaria usada, salvo disposición expresa en contrario, establecida en los programas o componentes;
- III. Compra de cualquier tipo de vehículo o embarcación con características de lujo que sea de línea o por pedido prefabricado;
- IV. Materias primas, insumos o capital de trabajo, con excepción de paquetes tecnológicos autorizados por la Secretaría, o de otros previstos en estas Reglas de Operación;
- V. Pago de pasivos; no se utilizará el incentivo para el pago de pasivo de ejercicios anteriores, ni los contraídos a título personal, distintos de los establecidos en los Programas de la presentes Reglas de Operación; salvo disposición expresa en sentido contrario, establecida en los programas o componentes;
- VI. Edificación de uso habitacional;
- VII. Compra de remolques para el traslado de especies de competencia deportiva o de eventos de gala;
- VIII. Adquisición de tractores o motocultores que no cuenten con la certificación emitida por OCIMA, salvo disposición expresa en sentido contrario, establecida en los propios programas o componentes;

- IX. A quien haya recibido incentivos o subsidios de otros programas federales para los mismos conceptos aprobados, y
- X. Las demás que no correspondan a los conceptos de incentivo de cada componente, a excepción de todos aquellos casos que la "Unidad Responsable" considere conveniente revalorar.

Artículo 30. El SENASICA desconocerá a la Instancia Ejecutora en funciones, y en consecuencia cancelará temporal o definitivamente el apoyo, por alguna de las siguientes causas:

- I. Por solicitud expresa de cancelación emitida por el representante legal de la Instancia Ejecutora;
- II. Por escisión, transformación o disolución, sin previa autorización del SENASICA;
- III. Por incumplimiento de las disposiciones establecidas en el marco legal aplicable;
- IV. Por incumplimiento en las metas y tiempos establecidos en los Programas de Trabajo, sin argumentos justificativos que sustenten la falta;
- V. Por conflictos entre miembros de la Instancia Ejecutora o con otras instancias, que afecten y pongan en riesgo el desempeño de los proyectos de sanidad e inocuidad;
- VI. Por resolución o sentencia ejecutoria dictada por la autoridad judicial o administrativa competente que haga imposible el cumplimiento del ejecutor;
- VII. Por desvío de recursos públicos;
- VIII. Por pérdida de registro, debido a las causales descritas en las disposiciones legales aplicables;
- IX. Por cambio en la estrategia de atención en los proyectos prioritarios por parte del SENASICA;
- X. Por no dar aviso en tiempo y forma a la Unidad Responsable, de la presencia de enfermedades de notificación obligatoria o de alto impacto económico, y
- XI. Por cualquier otra acción que ponga en riesgo el desarrollo del Programa de Trabajo.

Además de las consecuencias previstas en el párrafo anterior, el desconocimiento por parte de la Instancia Ejecutora respecto al desarrollo de los Programas de Sanidad e Inocuidad, resulta independiente a las sanciones administrativas y/o judiciales que le sean imputables por las autoridades competentes, de conformidad con la causa que originó la sanción en que se haya incurrido.

Capítulo II

Prohibiciones y Excusa de los Servidores Públicos

Artículo 31. Con fundamento en las disposiciones previstas en la legislación federal y estatal aplicable en materia de responsabilidades de los servidores públicos, se establece que los Servidores Públicos de la Secretaría, de sus órganos administrativos desconcentrados, de las Entidades Paraestatales Sectorizadas, de cualquiera de las instancias participantes, de las Secretarías de Desarrollo Agropecuario (SDA) o sus equivalentes de las Entidades Federativas o de los Municipios, bajo ningún concepto podrán ser beneficiarios de componentes derivados del Programa contemplado en las presentes Reglas de Operación.

Artículo 32. Aquellos servidores públicos que por motivo de su encargo, participen de forma directa en la atención, tramitación o resolución de asuntos en los que éste tenga interés personal, familiar o de negocios, incluyendo aquellos en los que puede resultar algún beneficio para él, su cónyuge o parientes consanguíneos o por afinidad hasta el cuarto grado, o parientes civiles, o para terceros con los que tenga relaciones profesionales, laborales o de negocios, o para socios o sociedades de las que el servidor público o las personas antes referidas formen o hayan formado parte, están obligados a excusarse de intervenir en los mismos.

Los servidores públicos que se encuentren en alguno de los supuestos anteriores, están obligados a excusarse de forma inmediata ante el superior jerárquico, respecto de la atención, tramitación o resolución de asuntos a que hace referencia el párrafo anterior, y en su caso, su calidad de beneficiario de cualquiera de los componentes a que se refieren estas Reglas.

Para los casos particulares, en los que exista incertidumbre, las Unidades Administrativas podrán realizar la consulta a la Oficina del Abogado General de la SADDER para su determinación. **Capítulo III**

Proyectos Estratégicos

Artículo 33. En casos excepcionales y a fin de facilitar la aplicación de los recursos provenientes de los distintos componentes establecidos en las presentes Reglas de Operación, podrán llevarse a cabo Proyectos Estratégicos con prioridad a la región Sur-Sureste donde se concentran los productores con menor desarrollo

del país, mismos que se regirán conforme al apartado correspondiente del ACUERDO por el que se dan a conocer las disposiciones generales aplicables a las Reglas de Operación de los programas de la Secretaría de Agricultura y Desarrollo Rural, para el ejercicio 2019.

Capítulo IV

Procedimientos e instancias de recepción de Quejas y Denuncias

Artículo 34. Los beneficiarios y los ciudadanos en general podrán presentar por escrito sus quejas y denuncias, con respecto a la ejecución de las presentes Reglas de Operación directamente ante el Órgano Interno de Control en la Secretaría, en las Representaciones SADER, en las oficinas de los Órganos Internos de Control de los Órganos Administrativos Desconcentrados y de las Entidades Coordinadas por la Secretaría, el Órgano Estatal de Control y, en su caso, el Órgano Municipal de Control, así como en los Módulos de Quejas y Denuncias correspondientes.

Las quejas y denuncias podrán realizarse por escrito, vía Internet (<https://sidec.funcionpublica.gob.mx>), vía correo electrónico (atencionoic@sader.gob.mx) o vía telefónica al 01 800 90 61 900 (Área de Quejas del OIC en la Secretaría: Insurgentes Sur 489, P.H. 2, Hipódromo Condesa, Ciudad de México).

Transitorios

PRIMERO.- El presente Acuerdo entrará en vigor el día de su publicación en el Diario Oficial de la Federación.

SEGUNDO.- A efecto de cumplir con lo señalado en el artículo 26 del Decreto de Presupuesto de Egresos de la Federación para el Ejercicio Fiscal 2019 que establece las medidas para el uso eficiente, transparente y eficaz de los recursos públicos, y las acciones de disciplina presupuestaria en el ejercicio del gasto público, así como para la modernización de la Administración Pública Federal; esta Secretaría continuará instruyendo que el pago a los beneficiarios se realice de forma electrónica, mediante depósito en cuentas bancarias. La forma de pago prevista en este artículo, estará exceptuada en aquellos casos en que no se cuente con servicios bancarios en la localidad correspondiente.

TERCERO.- Conforme a lo establecido en el artículo 32 fracción XIII del Decreto de Presupuesto de Egresos de la Federación para el Ejercicio Fiscal 2019, esta Secretaría realizará la consulta sobre el cumplimiento al artículo 32-D del Código Fiscal de la Federación en la herramienta que para tal efecto pongan a disposición las autoridades fiscales.

CUARTO. Para la operación del Programa será aplicable lo señalado en el “Acuerdo por el que se dan a conocer las disposiciones generales aplicables a las Reglas de Operación y Lineamientos de los Programas de la Secretaría de Agricultura y Desarrollo Rural”, publicado en el Diario Oficial de la Federación el 27 de febrero de 2019.

QUINTO.- Los Proyectos estratégicos se regirán de conformidad a lo establecido en el “Acuerdo por el que se dan a conocer las disposiciones generales aplicables a las Reglas de Operación y Lineamientos de los Programas de la Secretaría de Agricultura y Desarrollo Rural”, publicado en el Diario Oficial de la Federación el 27 de febrero de 2019.

SEXTO.- En caso que la Unidad Responsable lo determine procedente, se podrá apoyar con recursos del ejercicio fiscal 2019, las solicitudes de apoyo dictaminadas favorablemente durante el ejercicio inmediato anterior, cuando por razones de suficiencia presupuestal no se hubieran podido atender.

SÉPTIMO.- De conformidad con lo establecido en el Capítulo VI De la Inversión y Gastos de Operación de los Programas, del “Acuerdo por el que se dan a conocer las Disposiciones Generales aplicables a las Reglas de Operación y Lineamientos de los Programas de la Secretaría de Agricultura y Desarrollo Rural, se destinará hasta un 5% para gastos de operación, con cargo a los recursos autorizados a este Programa. Con el propósito de dar cumplimiento al numeral 11 de los “Lineamientos para la aplicación y seguimiento de las medidas para el uso eficiente, transparente y eficaz de los recursos públicos, y las acciones de disciplina presupuestaria en el ejercicio del gasto público, así como para la modernización de la Administración Pública Federal”, emitidos por la Secretaría de Hacienda y Crédito Público y publicados en DOF el 30 de enero de 2013; así como los “Lineamientos por los que se establecen medidas de austeridad en el gasto de operación en las dependencias y entidades de la Administración Pública Federal, emitidos por la Secretaría de Hacienda y Crédito Público y publicados en el Diario Oficial de la Federación el 22 de febrero de 2016, los recursos que se ejerzan en gastos de operación asociados a los Programas de la SADER deberán ser menores cuando menos en 5% respecto a los montos autorizados en el ejercicio inmediato anterior.

Asimismo, para efectos de la asignación de los gastos de operación del Programa de Sanidad e Inocuidad Agroalimentaria, se acatará lo dispuesto en los Lineamientos para el ejercicio de los Gastos de Operación de

los Programas de la SADER para el ejercicio fiscal 2019, que emitirá la Unidad de Administración y Finanzas de esta misma Dependencia.

Ciudad de México, a 28 de febrero de 2019.- El Secretario de Agricultura y Desarrollo Rural, **Víctor Manuel Villalobos Arámbula**.- Rúbrica.